

客家委員會獎助客家學術研究計畫
成果報告

水沙連地域客家的開發與聚落分布

邱正略

2012年11月27日

★本報告係接受行政院客家委員會獎助完成

水沙連地域客家的開發與聚落分布

邱正略

題要

本計畫是針對水沙連地區之擴張性客家移民社會，進行統合性研究的基礎工作。先以水沙連地域客家聚落主要分布的國姓鄉、埔里鎮、魚池鄉、水里鄉、中寮鄉當中挑選埔里鎮、魚池鄉為範圍，日後另案再就國姓鄉、水里鄉、中寮鄉進行研究。本計畫採取多元的方式廣泛搜集相關文獻史料，對於日治時期的人口變遷進行全面的整理，搭配圖、表撰寫分析說明文字。對於日治時期戶口調查簿當中有關客家人的資料，運用便利的電腦程式進行建檔工作。並進行深入的田野調查與口述訪問，從客家島內移民、土地開發、產業發展、聚落變遷、族群關係、信仰活動等方面著手，嘗試建構水沙連地域客家開發歷史與聚落變遷史。就文獻史料搜集的成果，著手撰寫相關論文發表，此研究成果可以填補臺灣中部客家研究部份空缺。

關鍵詞：水沙連、客家、開發、聚落、人口統計、戶口調查簿

目次

前言.....	6
第一章 南投縣日治時期的客家人分布.....	8
第一節 客家人分布概況.....	8
第二節 埔里鎮的客家人.....	12
第三節 魚池鄉的客家人.....	17
第二章 埔里鎮日治時期的腦丁與隘勇.....	28
第一節 腦丁的族群別與分布.....	28
第二節 隘勇的族群別與分布.....	31
第三章 魚池鄉日治時期的腦丁與隘勇.....	35
第一節 腦丁的族群別與分布.....	35
第二節 隘勇的族群別與分布.....	38
第四章 人口、聚落與信仰.....	40
第一節 腦丁、隘勇與客家人口.....	40
第二節 聚落形成與變遷.....	42
第三節 義民信仰的傳布.....	44
結論.....	47

表次

表 1：日治時期埔里社堡(埔里街)本島人族群結構簡表(1915-1935)	15
表 2：1915 年埔里社堡及各街庄臺灣人族群結構表.....	16
表 3：1915 年五城堡及各街庄本島人族群結構表.....	20
表 4：1920 年新高郡魚池庄及各大字本島人族群結構表.....	21
表 5：1925 年新高郡魚池庄及各大字本島人族群結構表.....	22
表 6：1930 年新高郡魚池庄及各大字本島人族群結構表.....	23
表 7：1935 年新高郡魚池庄及各大字本島人族群結構表.....	24
表 8：日治時期五城堡/魚池庄本島人族群結構表 (1915-1935)	25
表 9：魚池鄉日治時期客家移民原居地、轉居地分布表.....	27
表 10：埔里鎮日治時期腦丁族群別分布表.....	28

表 11：埔里鎮日治時期腦丁居住地分布表.....	28
表 12：埔里鎮日治時期外地遷入腦丁原居地分布表.....	29
表 13：埔里鎮日治時期外地遷入腦丁族群別分布表.....	30
表 14：埔里鎮日治時期腦丁轉出地縣市別分布表.....	30
表 15：埔里鎮日治時期隘勇原居地縣市別對照表.....	32
表 16：埔里鎮日治時期隘勇居住地、族群別統計表.....	33
表 17：埔里鎮日治時期隘勇轉居地縣市別對照表.....	34
表 18：魚池鄉日治時期腦丁族群別分布表.....	35
表 19：魚池鄉日治時期腦丁居住地分布表.....	35
表 20：魚池鄉日治時期本地招募腦丁居住地分布表.....	36
表 21：魚池鄉日治時期外地遷入腦丁原居地分布表.....	36
表 22：魚池鄉日治時期外地遷入腦丁族群別分布表.....	37
表 23：魚池鄉日治時期腦丁轉出地縣市別分布表.....	37
表 24：魚池鄉日治時期隘勇原居地縣市別對照表.....	38
表 25：魚池鄉日治時期隘勇居住地、族群別統計表.....	39
表 26：魚池鄉日治時期隘勇轉居地縣市別對照表.....	39
表 27：魚池鄉日治時期外地遷入客家人停留時間統計表.....	41
表 28：埔里鎮日治時期外地遷入腦丁停留時間統計表.....	41
表 29：魚池鄉日治時期外地遷入腦丁停留時間統計表.....	42

圖次

圖 1：埔里鳥瞰 圖.....	13
圖 2：埔里盆地地形河流示意圖.....	14
圖 3：日治前期五城堡庄界圖.....	18
圖 4：日治後期魚池庄大字界圖.....	19
圖 5：日治時期五城堡/魚池庄本島人族群比較圖（1915-1935）.....	25
圖 6：日治時期魚池地區客家人轉居南投縣其他鄉鎮示意圖.....	27
圖 7：日治時期魚池地區客家人、腦丁、隘勇主要聚居地分布圖.....	43
圖 8：桃米坑草湳義民祠.....	44

圖 9：參贊堂義民嘗會秋分會簿.....	44
圖 10：參贊堂義民嘗會秋分會簿內頁.....	45
圖 11：參贊堂義民嘗會春分會簿.....	45
圖 12：魚池鄉五城德龍宮.....	46
圖 13：魚池鄉五城德龍.....	46

附錄

附錄表 1：魚池鄉日治時期客家移民原居地縣市別對照表.....	51
附錄表 2：魚池鄉日治時期客家移民轉居地縣市別對照表.....	53
附錄表 3：埔里鎮日治時期外來腦丁原居地縣市別對照表.....	56
附錄表 4：埔里鎮日治時期腦丁轉出地縣市別對照表.....	58
附錄表 5：埔里鎮日治時期外來「與腦業有關」職業者原居地縣市別對照表.....	60
附錄表 6：埔里鎮日治時期「與腦業有關」職業者轉出地縣市別對照表.....	61
附錄表 7：魚池鄉日治時期外來腦丁原居地縣市別對照表.....	62
附錄表 8：魚池鄉日治時期腦丁轉居地縣市別對照表.....	64
附錄表 9：埔里腦丁資料表.....	66
附錄表 10：埔里隘勇資料表.....	109
附錄表 11：埔里腦業相關職業資料表.....	117
附錄表 12：魚池腦丁資料表.....	123
附錄表 13：魚池隘勇資料表.....	134
附錄表 14：魚池客家人戶主資料表.....	137
附錄表 15：魚池腦業相關職業資料表.....	173

前言

一、研究源起

客家研究的風潮，近年來逐漸受到海峽兩岸研究者的重視，也是臺灣學術界重要的發展方向之一。客家族群普遍具備勤儉、刻苦、團結等共同的美德，在臺灣移墾社會中，不管是土地開發、族群互重、統治政策的推展等方面，皆扮演著重要的角色。目前的研究成果也顯示出，不同地區的客家歷史、文化存在著差異性。¹這些成果提醒後續的研究者，必須深入研究地區進行田野調查，才能夠對於該地區的發展及特色有較明確的了解。

以目前臺灣的客家研究來看，研究區域從客家人口較佔優勢的桃竹苗地區、高屏地區，逐漸擴展至其他各鄉鎮，包括東部地區。研究議題從聚落、家族、地方產業、族群關係、信仰活動等方面，進一步擴展至地方文化、傳統習俗、島內移民、地方菁英等各方面，既有的研究成果已經非常豐碩。不過，審視目前的研究成果，可以看出少數至今仍被忽略的客家地區，南投縣就是其中之一。與北部、南部相較，中部客家研究的成果相對地較為薄弱，南投縣的客家研究，依舊處於起步階段，即使是客家人佔有極高比例的國姓鄉，研究論文亦相當有限。²水沙連地區的客家研究，可稱得上是臺灣客家研究的處女地。

本計畫目的在於透過各種不同的管道，利用各種不同的方法，廣為搜集研究範圍內兩鄉鎮的客家開發相關史料，不僅可以藉此建構水沙連地域的客家開發史，填補臺灣中部客家研究的部份空缺，逐步累積水沙連地區的客家研究成果，也可以進一步與臺灣其他地區的客家研究成果進行比較研究，以探究客家族群在不同時空的環境適應與發展歷程的同質性與差異性。

二、研究方法與步驟

本計畫由於是做為水沙連地域客家研究的基礎工作，首要目標是廣為搜集整理各方的史料，以利後續的研究者參考運用，擬採取的研究方法主要有以下四種：

- 1、廣泛收集各種相關史料與研究論著做為基礎工作，包括清代地方志、官方視察記錄、古文書等，日治時期的調查報告、國勢調查人口統計資料、戶籍資料、地圖等，皆是搜集整理的重點。
- 2、善用人口統計資料與戶籍資料，為研究範圍內的兩個鄉鎮的客家聚落、人口變遷、族群關係描繪出概貌。
- 3、進行密集的田野調查與口述訪問，進一步挖掘在地保存的文史資料、老照片，以及各種傳說。

¹ 王東，《那方山水那方人：客家源流新說》（上海：上海華東師範大學出版社，2007）。

² 陳俊傑所撰《國姓鄉福佬化客家裔漢人的族群關係調查》（南投：南投縣文化局，2003）是比較詳細的調查記錄。

4、以地方公廟、各種人群組織(包括宗教組織、商業組織、血緣組織等)、地方菁英與家族為重點，探討水沙連地域客家聚落的歷史發展歷程及重要人物事蹟，以及客家文化風俗傳承概況。

以上研究方法在執行過程中可能遭遇之困難主要有三，一是史料搜集不易，二是有限的人口資料不易追尋客家族群遷移的足跡，三是各聚落客家族群與其他族群的互動關係處理不易。解決的途徑如下：

- 1、有關史料搜集不易的問題，由於研究範圍兩鄉鎮除了埔里鎮的史料比較豐富之外，魚池鄉是屬於比較偏避的鄉，不僅官方文書檔案有限，即使是民間私文書資料也不易搜集，解決的方法是嘗試找尋過去被遺忘、忽略或尚未被利用的各種史料，例如古文書、國史館臺灣文獻館收藏的《臺灣總督府公文類纂》、臺灣大學的《日治時期法院檔案》等。本人目前與陳哲三教授共同執行的「南投縣清代古文書(第一期—烏溪流域)調查研究計畫」即包括本計畫範圍，若能搜集到更多未曾出現的古文書，對於地方開發歷史與族群關係都有很大的助益。
- 2、有關有限的人口資料不易追尋客家族群遷移足跡的問題，可以利用各鄉鎮戶政事務所保存的日治時期戶口調查簿，從「事由」欄查閱客家移民的遷移歷程紀錄，並且有系統地進行建檔，可以順利探尋到客家族群遷移的足跡，甚至了解遷移之後與原鄉的往來關係。不過，由於處理日治時期戶口調查簿不僅較為費時，協助的兼任助理也必須先經過一段訓練才能夠得心應手，有關這一點，需視情況許可適度縮減登錄份量，先擇重點人物、家族著手建檔。此外，欲檢索日治時期戶口調查簿，需先取得戶政事務所的同意，這方面的問題，透過先行拜訪取得口頭同意，再委請 貴會協助發文即可解決。
- 3、有關各聚落客家族群與其他族群的互動關係處理不易，同樣可以利用日治時期戶口調查簿，透過「收養」與「婚姻」關係，探討客家族群與其他族群的互動關係的一部份。

三、成果概述

本計畫除了整理出南投縣日治時期的人口統計資料，也針對南投縣埔里鎮、魚池鄉等兩鄉鎮日治時期的腦丁、隘勇資料進行建檔整理分析。也運用魚池鄉的戶籍資料，撰寫〈腦丁、隘勇與客家移民—南投縣魚池鄉個案研究〉一文，發表於2012年11月10日僑光科技大學資訊與設計學院應用華語文系舉辦的「2012中臺灣客家文化學術研討會」。筆者也運用田野搜集的資料，於結論嘗試提出後續尚待持續進行研究的方向。

第一章 南投縣日治時期的客家人分布

第一節 客家人分布概況

欲了解南投縣日治時期的客家人口概況，最佳的參考文獻為日治時期的臨時戶口調查統計資料。日治時期共計進行七次臨時戶口調查統計，其中第一次(1905)與第七次(1940)並未留下最末兩層行政區域(堡里、街庄/街庄、大字)的統計數字，第一次(1905)僅統計至「廳」，第七次僅統計至「郡」。引用第二至六次臨時戶口調查統計可以整理出南投縣各鄉鎮的客家人口及分布概況。昭和3年(1928)臺灣總督府又做了漢移民的祖籍調查，出版一本《臺灣在籍漢民族鄉貫別調查》(臺北：臺灣時報發行所，1928)，³其中亦可看出南投縣客家人的祖籍分布情形，本文也會引用於說明埔里的客家人祖籍分布。茲將所整理完成的各鄉鎮市人口統計檔附於光碟中，以下簡要敘述各鄉鎮市客家人口分布概況。

一、 南投市

- 1、 南投市的客家人口不逾3%，大正4年(1915)南投堡的客家人僅643人(佔2.3%)，扣除中寮鄉的399人，南投市僅有244人。主要分布在「草尾嶺庄」(66人，佔該庄人口9.3%)、「半山庄」(89人，佔該庄人口7.1%)²庄，人數皆未超過該庄1成人口。
- 2、 大正9年(1920)「西施厝坪」的客家人也有204人(佔該大字人口13%)，「半山」有90人(佔該大字人口7.1%)、「草尾嶺」有69人(佔該大字人口9.4%)。
- 3、 除了「西施厝坪」、「半山」、「草尾嶺」等3個大字之外，其他各大字的客家人口皆極少。

二、 草屯鎮

- 1、 草屯鎮初期的客家人口並不多，大正4年(1915)北投堡的客家人僅330人(佔該堡人口1.8%)，大正14年(1925)以後逐漸增加，到了昭和10年(1935)，草屯庄的客家人口已增加為1,963人(佔該庄人口6.7%)，佔該庄人口比例仍未逾1成。
- 2、 初期(1915年)主要集中於「雙冬庄」(158人，佔該庄人口18.8%)、「匏仔寮庄」(51人，佔該庄人口4.8%)，大正9年(1920)以後，「南埔」、「坪頂」、「北勢湳」、「牛屎崎」、「番子田」等大字也逐漸有一些客家人口，但所佔比例不高，最多亦不超過2成。
- 3、 昭和10年(1935)依客家人口比例高低，依序為「雙冬」(佔該大字人口26.8%)、「南埔」(佔該大字人口15.7%)、「匏仔寮」(佔該大字人口12.2%)、「坪頂」(佔該大字人口11.6%)、「北勢湳」(佔該大字人口10.9%)、「牛屎崎」(佔該大字人

³ 臺灣總督官房調查課編，《臺灣在籍漢民族鄉貫別調查》(臺北：臺灣時報發行所，1928)。

口 9.6%)、「番子田」(佔該大字人口 7.6%)等大字。

三、埔里鎮

- 1、埔里鎮為南投縣客家人口最多的鄉鎮，大正 4 年(1915)埔里社堡的客家人口有 5,101 人，扣除北山坑庄 870 人，尚有 4,231 人，高於北港溪堡加北山坑庄的客家人總合 2,364 人，即使到了昭和 10 年(1935)，埔里街的客家人口 8,747 人，仍高於國姓庄的客家人口 8,416 人。
- 2、若以客家人口佔總人口比例來看，埔里鎮也排第三位。約佔 3 成左右，僅次於國姓鄉、水里鄉。
- 3、大正 4 年(1915)客家人口超過 3 成的街庄，依人口比例高低依序為「水尾庄」(佔該庄人口 76.4%)、「小埔社庄」(佔該庄人口 50.9%)、「挑米坑庄」(佔該庄人口 43.6%)、「牛相觸庄」(佔該庄人口 37.5%)、「史港坑庄」(佔該庄人口 36.6%)、「水頭庄」(佔該庄人口 36.1%)、「珠仔山庄」(佔該庄人口 33.7%)。
- 4、由上述比例可以看出，埔里的客家人口主要分布於埔里盆地周邊自西北、西、西南至南的聚落。至於埔里盆地中心的「埔里社街」，客家人口也約佔 1/4(26.6%)。

四、竹山鎮

- 1、竹山鎮的客家人口並不多，約佔總人口 2-3%。
- 2、初期(1915 年)主要集中於「勞水坑庄」(佔該庄人口 21.7%)、「大鞍庄」(佔該庄人口 18.5%)。
- 3、大正 9 年，「社寮」、「竹圍子」、「竹山」、「鯉魚尾」等大字亦有一些客家人口。昭和 10 年(1935)依客家人口比例高低，依序為「勞水坑」(佔該大字人口 7.1%)、「大鞍」(佔該大字人口 6.9%)、「社寮」(佔該大字人口 6.7%)、「竹圍子」(佔該大字人口 4.6%)、「竹山」(佔該大字人口 3.7%)、「鯉魚尾」(佔該大字人口 3.3%)等大字，但所佔比例皆不逾各大字人口的 1 成。

五、集集鎮

- 1、集集鎮的客家人口非常少，大正 4 年(1915)集集堡的客家人口雖然佔 12.5%，主要是集中在「社仔庄」(屬於水里鄉範圍)，至於屬於集集鎮的幾個庄，「林尾庄」沒有客家人，「集集街」(40 人，佔該庄人口 3.7%)、「柴橋頭庄」(37 人，佔該庄人口 1.6%)2 庄的客家人合計僅 77 人而已。
- 2、大正 9 年(1920)以後，「集集」、「林尾」、「柴橋頭」等大字的客家人口雖然逐漸增加，最多時也僅佔各該大字的 1 成左右。昭和 10 年(1935)「柴橋頭」的客家人有 422 人，約佔該大字人口的 11.4%。

六、水里鄉

- 1、 水里鄉的範圍於日治時期有「社子庄」、「拔社埔庄」兩個聚落。由於日治時期水里鄉並無獨立的堡里、街庄行政區域。大正 4 年(1915)的「拔社埔庄」隸屬於「五城堡」(即今魚池鄉)，「社子庄」則隸屬於「集集堡」(即今集集鎮)。大正 9 年(1920)行政區域調整後，「社子」、「拔社埔」兩大字改隸屬於「集集街」。
- 2、 大正 4 年(1915)「拔社埔庄」沒有客家人，「社子庄」的客家人則約佔半數(577 人，佔該庄人口 44.7%)。
- 3、 大正 9 年(1920)以後，「拔社埔」的客家人逐漸增加，到了昭和 5 年(1930)，水里地區的客家人口已超過半數。到了昭和 10 年(1935)，由於閩南人口增加較客家人口為多，「社子」、「拔社埔」的客家人口佔該大字的比例略降至 5 成以下。

七、 魚池鄉

- 1、 魚池鄉的客家人大約佔 1 成左右。大正 4 年(1915)「五城堡」的客家人有 602 人(佔該堡人口 8%)，主要分布於「蓮華池庄」(佔該庄人口 78.7%)、「茅埔庄」(佔該庄人口 75.8%)、「加道坑庄」(佔該庄人口 52.8%)、「木屐囑庄」(佔該庄人口 22%)。
- 2、 「鹿蒿庄」原本客家人很少，大正 4 年(1915)僅 13 人(佔該庄人口 10.8%)，後來逐漸增加，到了昭和 10 年(1935)增加為 93 人，已佔該大字人口約 1/3(36.6%)。

八、 國姓鄉

- 1、 國姓鄉是南投縣各鄉鎮市當中，日治時期客家人口佔最高比例的鄉鎮。大正 4 年(1915)「北港溪堡」的客家人約佔 7 成(69.6%)，堡下各庄除了「龜仔頭庄」的閩南人佔多數(65.3%)外，其他各庄皆是客家人佔多數(60%-81%不等)。客家人口比例較高的街庄，依人口比例高低依序為「北山坑庄」(佔該庄人口 82.1%)、「墘溝庄」(佔該庄人口 81%)、「水長流庄」(佔該庄人口 80.7%)等。
- 2、 大正 9 年(1920)國姓庄的客家人口仍明顯居優勢，約佔 7.5 成(74.8%)，比較值得注意的是，龜子頭庄的客家人所佔比例超過該庄的半數(55.7%)，超過閩南人
- 3、 客家人所佔比例更逐年提昇，到了昭和 10 年(1935)已接近 8 成(78.7%)。
- 4、 性別比例上，各庄皆仍呈現男多女少的現象，顯示此一區域仍為開發初期，移居者當中除了全家遷移者之外，也存在一些單身男性流動人口(可能從事腦丁或開源會社從事土地開發的佃農)。

九、 中寮鄉

- 1、 中寮鄉於日治初期客家人並不多，大正 4 年(1915)「中寮地區」(屬於「南投堡」管內的 7 庄)的客家人僅 399 人，佔總人口 6.2%。主要分布的街庄，依人口比例高低依序為「鄉親寮庄」(佔該庄人口 13.7%)、「龍眼林庄」(佔該庄人口 10.1%)、

「後寮庄」(佔該庄人口 7.1%)。

- 2、大正 9 年(1920)以後，客家人有逐漸增加的趨勢，到了昭和 10 年(1935)，客家人已佔中寮總人口的 1/4(25%)。主要集中於「鄉親寮」(佔該大字人口 46.3%)、「龍眼林」(佔該大字人口 25.5%)、「中寮」(佔該大字人口 24.9%)、「八杞仙」(佔該大字人口 22.1%)等大字。

十、名間鄉

- 1、名間鄉幾乎全部是閩南人，客家人非常少數。大正 4 年(1915)各庄即使有客家人，亦僅是個位數。
- 2、即使到了昭和 10 年(1935)，名間庄的客家人亦僅有 355 人，佔該庄人口不到 2%(1.8%)。主要分布在「炭寮」(佔該大字人口 9.1%)、「名間」(佔該大字人口 5.7%)、「濁水」(佔該大字人口 3.4%)等大字。

十一、鹿谷鄉

- 1、鹿谷鄉雖然地屬山區，但客家人很少，客家人總數不逾千人，佔鹿谷鄉人口比例不逾 5%。
- 2、大正 4 年(1915)「鹿谷地區」(屬「沙連堡」管內的 11 庄)的客家人僅 188 人(佔 11 庄總人口 1.9%)，主要集中於「牛輻轆庄」(佔該庄人口 9.4%)、「車軌寮」(佔該庄人口 5.7%)2 庄。
- 3、大水堀於大正 4 年(1915)時也有客家人 32 人(佔該庄人口 2.3%)，到了大正 9 年(1920)客家人增加到 181 人(佔該大字 10.9%)，此後逐漸減少，昭和 10 年(1935)只剩 62 人(佔該大字 2.9%)。
- 4、「龜仔頭庄」、「番仔寮庄」於大正 4 年(1915)原本都沒有客家人，後來逐漸有客家人移入，到了昭和 10 年(1935)，「龜子頭」的客家人有 118 人(佔該大字人口 15.2%)，「番子寮」則有 42 人(佔該大字人口 7.7%)。「初鄉庄」於大正 4 年(1915)原本只有 1 位客家人，昭和 5 年(1930)以後逐漸有客家人移入，到了昭和 10 年(1935)客家人有 61 人(佔該大字人口 5.5%)。
- 5、原本客家人比較多的「牛輻轆」，到了昭和 10 年(1935)，增加到 167 人(佔該大字人口 30.6%)，「車軌寮」則不增返減，只剩 55 人(佔該大字人口 3.6%)。
- 6、此外，「鹿谷」(57 人，佔該大字人口 2.8%)、「內樹皮」(52 人，佔該大字人口 5%)2 大字也都有少數客家人。

十二、仁愛鄉、信義鄉(蕃地)

- 1、大正 4 年(1915)不計算高山族各社人口的話，在南投廳「蕃地」的本島人 1,241 人當中，閩南人 631 人佔半數以上(50.8%)，客家人 537 人約佔 4 成多(43.3%)，

另有少數平埔族。

- 2、大正 9 年(1920)臺灣地方官官制改正後，將南投縣的「蕃地」區分為「新高郡蕃地」(大約即信義鄉範圍)與「能高郡蕃地」(大約即仁愛鄉範圍)兩區，兩區的閩南人約佔 1/3(分別佔 36%、36.2%)。「新高郡蕃地」的客家人約佔 2/3(67.9%)，能高郡的客家人約佔半數(55.1%)，另有平埔族約佔 8.7%。
- 3、若僅聚焦於「蕃地」的閩、客人口族群比例，可以看出大正 4 年(1915)閩、客人口各佔半數，閩南人略高一些。其後客家人逐漸增高，逐漸形成閩、客 1：2 的人口結構。
- 4、性別比例方面，閩南人呈現「男多女少」的情形較客家人口來得明顯。閩南人的女性約只佔 1/6(17.1%-15.7%)，客家人的女性則約佔 1/3(31.8%-35.8%)。此顯示閩南人單身者的比例略高於客家人，客家人全家遷來工作或定居者較多，從日治時期戶口調查簿亦可看出，部份客家女性亦擔任「腦丁」職務。

第二節 埔里鎮的客家人

一、埔里盆地的地理環境

本節進一步探討本計畫研究區域之一埔里鎮的客家人口，首先簡要描述埔里盆地的地理環境。埔里盆地位於台灣的地理中心位置，座落於群山之中，海拔約 450-460 公尺，周圍約 30 公里的一個圓形盆地(參考圖 1)。⁴東北邊有關刀山、守城大山，東邊有虎頭山、蜈蚣崙，東南邊有史魯塌山(即西塔山與魯凹仔山合稱)，南邊有白鶴山(白葉山)，西邊有觀音山。地勢大致由東向西傾斜，眉溪從東邊的霧社向西流經盆地北邊、南港溪(即南烘溪)從南邊向西北流經盆地西南方，兩條溪會流於盆地西緣(參考圖 2)。

清朝統治初期，埔里盆地屬於水沙連界外生番地當中的一處盆地，受限於土牛紅線的禁令，漢人開發本地區的時間較晚。漢人、平埔族入墾埔里盆地之前，盆地內主要的原住民番社有埔社與眉社，兩社隔著眉溪而居。

嘉慶十九年(1814)發生漢人侵墾、大肆殺害埔社原住民的「郭百年事件」，待官方將侵墾漢民驅逐出境；並設立禁碑之後，道光三年(1823)開始有西部平原的平埔族跨部落結合，2,000 餘人分批集體遷移至埔里盆地定居開墾，逐漸形成盆地當中各聚落。直到同治十三年(1874)實施開山撫番之前，平埔族一直是埔里盆地的優勢族群。

開山撫番之後，隨著中路理番同知派委員進駐埔里，設立埔里撫墾署，以及光緒四年(1878)總兵吳光亮興建大埔城，開始實施較積極的開墾政策，並且加強防番措施，分別於埔里盆地邊緣史檜塔(今十一份附近山麓)、生番望頂(今水尾山麓)設置兩所屯丁營，⁵霧峰林家為經營

⁴ 杉目妙光，《臺中州鄉土地誌》(台北：成文，1985)，頁 60。

⁵ 邱正略，〈《熟蕃戶口及沿革調查綴》譯註(南投廳埔里社堡部分)〉，《暨南史學》第八號(南投：暨南國際大學

中部山區的製腦事業，於小埔社至東勢水底寮設置棟字隘勇營，⁶逐漸有大批漢移民入墾埔里盆地，泉州人多居大埔城內，以經商為多，漳州人並未建立聚落，大多依附於平埔族群的聚落中，除了部份混居於大肚城、批把城等平埔族聚落外，主要聚居於大埔城。至於客家人，則於盆地山麓地帶建立客家庄，⁷從各聚落的族群結構即可看出此現象。

客家人可以說是在隘勇線的保護下，逐漸從東勢一帶遷入埔里。客家人移入埔里的路線，主要是從東勢角一帶進入新社，越過山之後，沿著水長流溪(北港溪支流)、北港溪，越過八幡崎(埔里大坪頂西端高地)抵達小埔社、劄牛坑、水尾等地定居。⁸



圖 1：埔里鳥瞰圖

說明：引自 Google Earth。

歷史學系，2005.7），頁 260-261。

⁶ 鄧相揚，《尋覓埔里客家桃花源—南投縣埔里鎮客家資源調查期末報告》（南投：南報縣政府，2004），頁 21。

⁷ 鄧相揚，《尋覓埔里客家桃花源—南投縣埔里鎮客家資源調查期末報告》，頁 23。

⁸ 鄧相揚，《尋覓埔里客家桃花源—南投縣埔里鎮客家資源調查期末報告》，頁 12。



圖 2：埔里盆地地形河流示意圖

說明：本圖以「臺灣歷史文化地圖核心應用系統」繪製而成。藍色線條為河流，底圖為地形高程圖。

二、人口與族群結構特色

遷入埔里的漢人雖然也混居於各平埔族聚落，主要還是集中在埔里社街與枇杷城庄，以及盆地周邊新成立的聚落，包括挑米坑庄、水尾庄、北山坑庄、小埔社庄等。以大正 4 年(1915)臨時戶口調查的數據為例，當時埔里社堡的漢人佔該堡總人口 72.9%。⁹埔里街的漢人高達 90.9%，挑米坑庄為 91.8%，水尾庄 87.7%，北山坑庄 94.8%，小埔社庄 96.2%。埔里社街的閩南人超過七成(70.9%)，挑米坑庄、小埔社庄的閩南人與客家人各佔半數，水尾庄、北山坑庄的客家人都佔七成以上。¹⁰

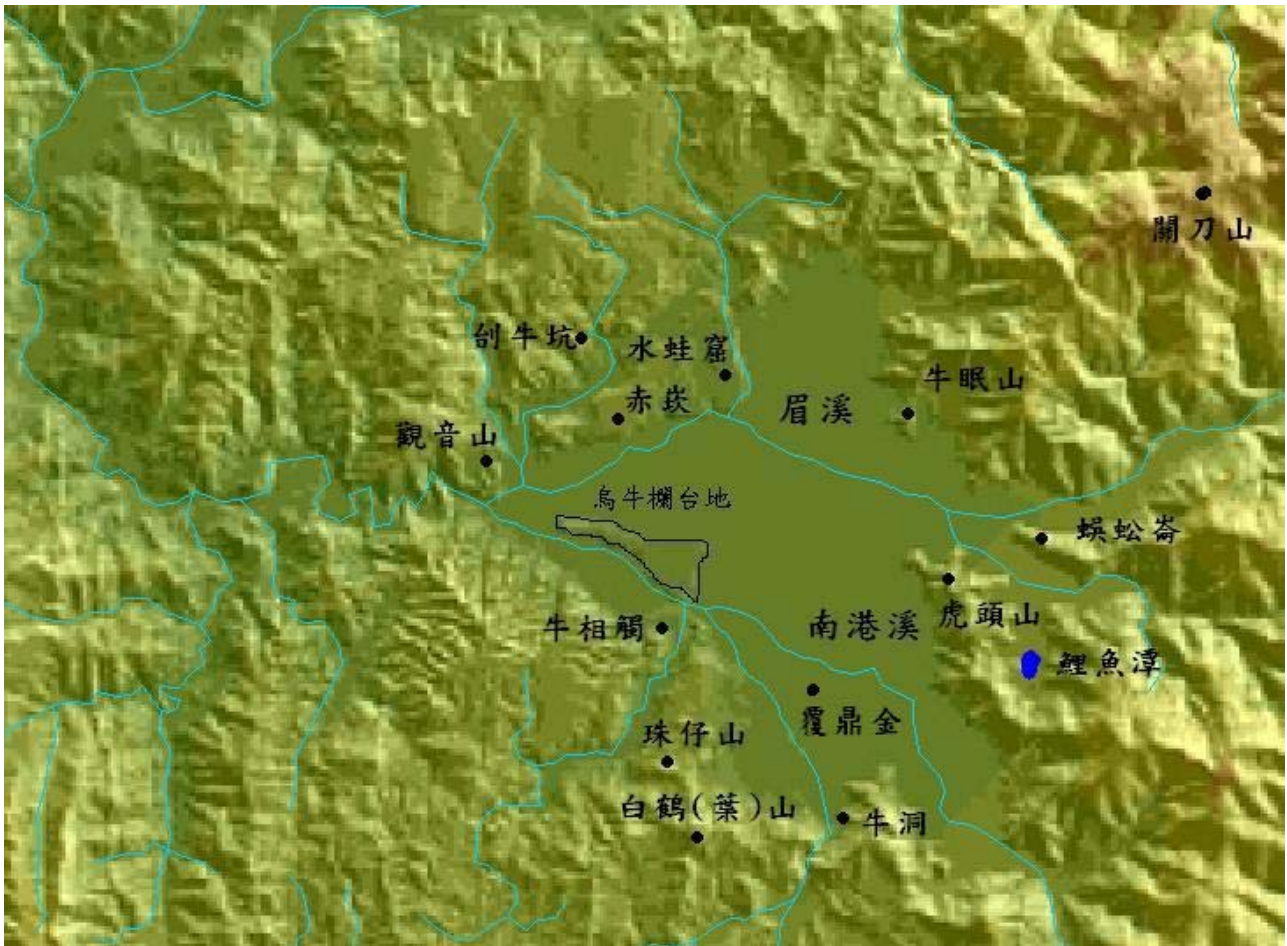
依據第四次臺灣臨時戶口調查統計數據，大正 14 年(1925)全臺灣的人口結構，約 377 萬總人口當中，閩南人佔 82.2%，客家人佔 15.2%，平埔族佔 1.4%，高山族佔 1.3%。反觀埔里街的人口結構，22,415 人口當中，閩南人佔 47.7% (10,683 人)，客家人佔 29.4%(6,583)，

⁹ 閩南人為 44.3%，客家人為 28.6%，參考邱正略，〈日治時期埔里的殖民統治與地方發展〉(南投：暨南國際大學歷史學系博士論文，2009 年 6 月) 附錄表 8 之「表 16」。

¹⁰ 水尾庄的客家人佔 76.4%，北山坑庄的客家人佔 82.1%，參考邱正略，〈日治時期埔里的殖民統治與地方發展〉 附錄表 8 之「表 16」。

平埔族佔 22.8%(5,120)，高山族僅佔 0.1%(29 人)。¹¹從光緒 3 年(1877)夏獻綸入埔勘查起算，相隔近 50 年，平埔族所佔比例僅剩不到四分之一。從第二次至第六次臨時戶口調查統計，即可看出各族群人口比例消長情形(見表 1)。

表 1：日治時期埔里社堡(埔里街)本島人族群結構簡表(1915-1935)

項目 年代	人口數與所佔 百分比	總人口	福	廣	熟	生
大正 4 年 (1915)	人口數	17,815	7,899	5,101	4,777	38
	百分比	100%	44.4%	28.6%	26.8%	0.2%
大正 9 年 (1920)	人口數	19,570	9,212	5,388	4,933	37
	百分比	100%	47.1%	27.5%	25.2%	0.2%
大正 14 年 (1925)	人口數	22,415	10,683	6,583	5,120	29
	百分比	100%	47.7%	29.4%	22.8%	0.1%
昭和 5 年 (1930)	人口數	25,317	12,045	7,853	5,379	40
	百分比	100%	47.6%	31%	21.2%	0.2%
昭和 10 年 (1935)	人口數	28,306	13,951	8,747	5,584	24
	百分比	100%	49.3%	30.9%	19.7%	0.1%

說明：本表數據引自第二至六次臨時戶口調查統計，更詳細分項統計數請參閱拙著博論〈日治時期埔里的殖民統治與地方發展〉「附錄表 8 之「表 28」」。

優勢的漢人人口，從大正 15 年(1926)的《臺灣在籍漢民族鄉貫別調查》來看，47.7%的閩南人當中，漳州人佔 30.7%，泉州人佔 15.6%，其他州縣佔 1.4%，客家人佔 29.4%。¹²閩南人以埔里社街、枇杷城為主要居住地，客家人分布在盆地周邊，混居於既有聚落，例如福興庄、史港坑庄、生蕃空庄，或形成新的聚落，例如小埔社庄、水尾庄、北山坑庄、挑米坑庄。

由於清代並未留下各庄的人口數統計，藉由日治時期的臨時戶口調查統計，可以看出以客家人為主的聚落分佈位置。以大正四年(1915)臨時戶口調查統計為例，以客家人為主的聚落，主要有西北邊的小埔社庄(總人口為 797 人，客家人為 406 人，佔 50.9%)、西邊的水尾庄(總人口為 1,269 人，客家人為 969 人，佔 76.4%)、北山坑庄(總人口為 1,060 人，客家人為 870 人，佔 82.1%)。¹³此外，客家人佔全庄比例逾三成的聚落，仍是以分佈在盆地的周邊聚落為主，包括南邊的水頭庄(總人口為 867 人，客家人為 313 人，佔 36.1%)、珠山庄(總人口為 415 人，客家人為 140 人，佔 33.7%)、西南邊的桃米坑庄(總人口為 674 人，客家人為 294 人，佔 43.6%)、西邊的牛相觸庄(總人口為 285 人，客家人為 107 人，佔 37.5%)，以及

¹¹ 邱正略，〈日治時期埔里地區人口變遷(1903-1943)—兼論烏牛欄庄人口結構特色〉，《暨南史學》第十、十一合輯號(南投：暨南國際大學歷史學系，2008.7)，頁 49-106。

¹² 臺灣總督官房調查課編，《臺灣在籍漢民族鄉貫別調查》，頁 18-19。
調查表中認為埔里街的客家人全數來自廣東嘉應州的統計，可信度令人懷疑。

¹³ 北山坑庄於大正九年(1920)行政區域調整時，改隸國姓街。

西北邊的史港坑庄(總人口爲 511 人，客家人爲 187 人，佔 36.6%，見表 2)。¹⁴

客家人遷入埔里盆地，初期主要是從事樟腦事業，到了日治初期，居住在大坪頂、赤崁台地的部份客家人開始種植甘蔗，從事傳統的製糖，由於需要大量的人力，逐漸有來自新竹苗栗一帶的客家移民遷來，逐漸形成劊牛坑、小埔社、觀音山、北山坑等客家聚落。

表 2：1915 年埔里社堡及各街庄臺灣人族群結構表

項目 堡、街庄	族群別			
	福	廣	熟	生
	人口數			
	百分比			
埔里社堡	7,899	5,101	4,777	38
	44.3%	28.6%	26.8%	0.2%
埔里社街	3,025	853	387	4
	70.9%	20.0%	9.1%	0.1%
大肚城庄	736	124	685	1
	47.6%	8.0%	44.3%	0.1%
枇杷城庄	808	166	326	1
	62.1%	12.8%	25.1%	0.1%
水頭庄	315	313	235	4
	36.3%	36.1%	27.1%	0.5%
珠子庄	189	140	85	1
	45.5%	33.7%	20.5%	0.2%
挑米坑庄	325	294	50	5
	48.2%	43.6%	7.4%	0.7%
生蕃空庄	232	73	146	0
	51.4%	16.2%	32.4%	0.0%
烏牛欄庄	297	132	748	1
	25.2%	11.2%	63.5%	0.1%
房里庄	114	51	582	3
	15.2%	6.8%	77.6%	0.4%
水尾庄	144	969	155	1
	11.3%	76.4%	12.2%	0.1%
牛相觸庄	67	107	111	0
	23.5%	37.5%	38.9%	0.0%
牛眠山庄	361	163	547	4
	33.6%	15.2%	50.9%	0.4%
福興庄	227	109	90	0
	53.3%	25.6%	21.1%	0.0%
史港坑庄	181	187	142	1
	35.4%	36.6%	27.8%	0.2%
小埔社庄	361	406	27	3
	45.3%	50.9%	3.4%	0.4%
大滴庄	382	144	407	8
	40.6%	15.3%	43.3%	0.9%
北山坑庄	135	870	54	1
	12.7%	82.1%	5.1%	0.1%

說明：本表數據引自第二次臨時戶口調查統計。

¹⁴ 臺灣總督官房臨時戶口調查部，《第二次臨時臺灣戶口調查概覽表》，大正六年(1917)刊行(台北：捷幼，1992)，頁 48-49。

三、客家移民與地方產業

雖然埔里地區漢人的族群關係異於臺灣其他地方，不過，族群分布區域與從事的職業上，還是有些雷同之處。屬於漳州人的霧峰林家，清末開始投入中部近山地區的土地開發與樟腦事業，土地開發的觸角延伸到國姓庄、埔里街。樟腦事業方面，從東勢的水底寮延伸至埔里的大平頂，造就了一條埔里盆地的移民路線，從新竹、苗栗以南的客家人，利用此路線的保護，漸漸遷入埔里，於盆地西北緣形成新的聚落，其中也有不少人直接從事樟腦業。

從盆地西北邊遷入埔里的客家移民，形成小埔社庄與隸屬水尾庄的刮牛坑聚落。小埔社聚落的形成，是從清代晚期此地開發樟腦事業開始，逐漸有客家移民移入擔任隘勇、腦丁，到了日治初期，由於糖業的發展及輕便鐵道的鋪設，促成此地經濟繁榮，吸引客家移民不斷移入。

小埔社聚落今日的行政區域屬廣成里，主要的聚落還有三條崙、後湖仔、燈心湖、水蛙窟等，前三者也是客家聚落，水蛙窟則是以閩南人爲主的聚落。小埔社的主要信仰中心爲受鎮宮，主祀神爲玄天上帝。此外，由日治時期的齋堂覺靈堂轉變而來的佛寺覺靈寺，是另一座主要寺廟。

刮牛坑聚落的形成，據洪敏麟的說法，時間約在光十二年(1886)左右，東勢一帶之客籍移民隨著統領林朝棟入墾此地。¹⁵據「參贊堂沿革」所述，居民多屬新竹遷居之粵族人，到此地開拓僅二十餘年(建堂時間爲 1902 年，大約指 1880 年左右)。¹⁶入墾的客家移民，早期從事樟腦與山林開發，居民的主要的信仰中心即真元宮參贊堂，是成立於明治三十五年(1902)的鸞堂，主祀三恩主，當地人稱之爲「刮牛坑帝君廟」。

第三節 魚池鄉的客家人

一、人口變遷

1、1905 年客家人口

日治前期(1920 年以前)魚池地區的行政區域名稱爲五城堡，五城堡管內包括魚池庄等 16 個庄(見圖 3)。依據大正 4 年(1915)第二次臨時臺灣戶口調查統計，當時的五城堡人口爲 7,569 人，其中客家人 602 人，約佔總人口 8%。客家人主要聚居的聚落，就族群比率而言，客家人主要集中於蓮華池庄(129 人，佔該庄人口 164 人的 78.7%)、茅埔庄(72 人，佔該庄人口 95 人的 75.8%)、加道坑庄(66 人，佔該庄人口 125 人的 52.8%)、木屐囑庄(172 人，佔該庄人口 779 人的 22%)等四庄。若以人口數而言，客家人口逾百人的聚落僅有木屐囑庄、蓮華池庄等兩處(見表 3)

¹⁵ 洪敏麟，《臺灣舊地名之沿革》第二冊(南投：臺灣省文獻會，1984)，頁 491-492。

¹⁶ 參贊堂編印，《參贊碎錦續集》(南投：參贊堂，1984)。



圖 3：日治前期五城堡庄界圖

資料來源：引自「臺灣歷史文化地圖」系統。

2、1920 年客家人口

大正 9 年(1920)由於實施地方官官制改正，五城堡改稱為魚池庄，魚池庄管內包括魚池等 16 個大字(見圖 4)，與前期 16 個庄對應，沒有什麼變化。大正 9 年(1920)第三次臨時臺灣戶口調查統計，魚池庄的客家人口為 1,199 人(見表 4)，較 5 年前人口增加近一倍，這是日治時期魚池地區客家人口移入的一段高峰。比對這兩次的人口調查資料即可發現，客家人口增加最多的聚落是茅埔(從 72 人增加為 321 人)，其次是長寮(2 人增加為 62 人)，鹿篙也從 13 人增加為 43 人。若以人口比率來看，客家人佔該大字人口過半者僅茅埔、蓮華池與加道坑。客家人比率最高者為茅埔(321 人佔總人口數 368 人的 87.2%)，其次是蓮華池(187 人佔總人口數 222 人的 84.2%)，第三是加道坑(127 人佔總人口數 227 人的 56%)。

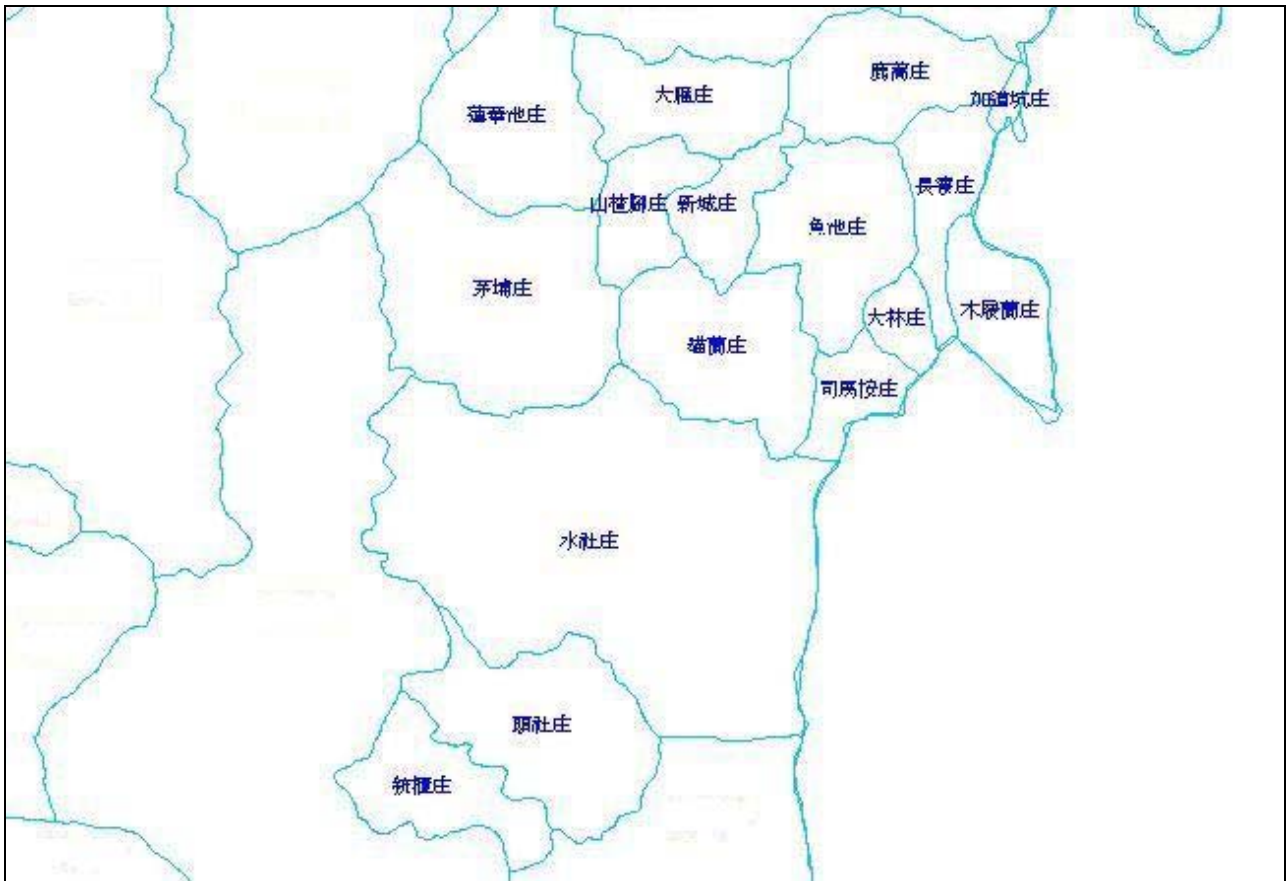

圖 4：日治後期魚池庄大字界圖

資料來源：引自「臺灣歷史文化地圖」系統修正完成。

3、1925 年至 1935 年客家人口

大正 14 年(1925)第四次臨時臺灣戶口調查統計顯示，茅埔、蓮華池的客家人口所佔比率仍舊最高，值得注意的是，長寮的客家人口大量減少(從原來的 62 人驟減為 5 人，見表 5)，顯然是這些客家人口又集體遷移至他地。

昭和 5 年(1930) 第五次臨時臺灣戶口調查統計與前一次統計相較，比較明顯的變化是木屐嘯庄的客家人口減少較多，從原來的 270 人減少至 138 人，減少將近一半(見表 6)，顯示木屐嘯庄有短期移住的客家移民遷出。

昭和 10 年(1935) 第六次臨時臺灣戶口調查統計與前一次統計相較，可以發現新城的客家人增多了，從原來的 12 人增加為 56 人。頭社的客家人也增多了，從原來的 59 人增加為 101 人。木屐嘯的人口又稍微增加，從原來的 138 人增加為 203 人。不過，水社與蓮華池的客家人皆有微幅的減少。水社從原來的 70 人減少為 49 人，蓮華原來的 216 人減少為 191 人(見表 7)。

4、客家人口成長趨勢

從第二至六次臨時臺灣戶口調查統計，可以看出日治時期魚池地區客家人口的遞增趨勢。這二十年來，魚池地區的客家人口從 602 人增加為 1,661 人，增加超過 1,000 人，客家人

口佔總人口的比率也從 8%增加到 14.3%，尤其是大正 4 年(1915)至大正 9 年(1920)之間，客家人口增加將近一倍。

從第三至六次臨時戶口調查的統計，可以看出魚池地區客家人口呈現出每五年逐步遞增的趨勢。從第三次(大正 9 年，1920)的 1,199 人、第四次(大正 14 年，1925)的 1,299 人、第五次(昭和 5 年，1930)的 1,401 人到第六次(昭和 10 年，1935)的 1,661 人。這 15 年之間，客家人口佔總人口的比率大致維持在 12-15%之間(見表 8、圖 5)。這些增加的客家人口主要是從外地移入的客家移民。

表 3：1915 年五城堡及各街庄本島人族群結構表

人數、性別、 比率 堡、街庄別	項目	人口數	族群／祖籍						
			福	廣	熟	生			
			總數		總數				
五城堡		7,569	6,590	602	358	24			
		100%	87.0%	8.0%	4.7%	0.3%			
大雁庄		222	202	19	1	0			
		100%	91.0%	8.5%	0.5%	0.0%			
山楂腳庄		129	126	3	0	0			
		100%	97.7%	2.3%	0.0%	0.0%			
新城庄		475	446	29	0	0			
		100%	93.9%	6.1%	0.0%	0.0%			
鹿蒿庄		120	105	13	2	0			
		100%	87.5%	10.8%	1.7%	0.0%			
貓嘸庄		674	666	4	4	0			
		100%	98.8%	0.6%	0.6%	0.0%			
蓮華池庄		164	35	129	0	0			
		100%	21.3%	78.7%	0.0%	0.0%			
魚池庄		1,243	1,214	24	4	1			
		100%	97.7%	1.9%	0.3%	0.1%			
司馬按庄		227	220	5	1	1			
		100%	97.0%	2.2%	0.4%	0.4%			
大林庄		326	321	2	1	2			
		100%	98.5%	0.6%	0.3%	0.6%			
木屐嘸庄		779	585	172	13	9			
		100%	75.1%	22.0%	1.7%	1.2%			
長寮庄		150	145	2	1	2			
		100%	96.7%	1.3%	0.7%	1.3%			
加道坑庄		125	57	66	2	0			
		100%	45.6%	52.8%	1.6%	0.0%			
水社庄		1,117	944	8	165	0			
		100%	84.5%	0.7%	14.8%	0.0%			
茅埔庄		95	23	72	0	0			
		100%	24.2%	75.8%	0.0%	0.0%			
頭社庄		1,373	1,203	50	115	5			
		100%	87.6%	3.6%	8.4%	0.4%			
銃櫃庄		191	187	4	0	0			
		100%	97.9%	2.1%	0.0%	0.0%			

資料來源：本表數據引自第二次臨時戶口調查統計整理完成。

表 4：1920 年新高郡魚池庄及各大字本島人族群結構表

人數、性別、 比率	項目	人口數	族群／祖籍			
			福	廣	熟	生
		總數	總數			
		比率	比率			
新高郡		17,377	13,947	2,982	448	0
		100%	80.2%	17.2%	2.6%	0.0%
魚池庄		8,673	7,099	1,199	375	0
		100%	81.9%	13.8%	4.3%	0.0%
魚池		1,493	1,433	41	19	0
		100%	96.0%	2.7%	1.3%	0.0%
司馬按		268	227	38	3	0
		100%	84.7%	14.2%	1.1%	0.0%
大林		421	406	9	6	0
		100%	96.5%	2.1%	1.4%	0.0%
長寮		242	163	62	17	0
		100%	67.4%	25.6%	7.0%	0.0%
木屐囑		913	690	213	10	0
		100%	75.6%	23.3%	1.1%	0.0%
加道坑		227	90	127	10	0
		100%	39.6%	56.0%	4.4%	0.0%
鹿蒿		148	97	43	8	0
		100%	65.5%	29.1%	5.4%	0.0%
新城		561	525	35	1	0
		100%	93.6%	6.2%	0.2%	0.0%
山楂腳		159	139	18	2	0
		100%	87.4%	11.3%	1.3%	0.0%
蓮華池		222	32	187	3	0
		100%	14.4%	84.2%	1.4%	0.0%
茅埔		368	45	321	2	0
		100%	12.3%	87.2%	0.5%	0.0%
貓囑		636	623	5	8	0
		100%	97.9%	0.8%	1.3%	0.0%
水社		1,103	939	20	144	0
		100%	85.1%	1.8%	13.1%	0.0%
頭社		1,488	1,293	54	141	0
		100%	86.9%	3.6%	9.5%	0.0%
銃櫃		206	202	4	0	0
		100%	98.1%	1.9%	0.0%	0.0%
大雁		218	195	22	1	0
		100%	89.4%	10.1%	0.5%	0.0%

資料來源：本表數據引自第三次臨時戶口調查統計整理完成。

表 5：1925 年新高郡魚池庄及各大字本島人族群結構表

人數、性別、 比率 項目 堡、街庄別	人口數	族群／祖籍			
		福	廣	熟	生
	總數	總數			
	比率	比率			
新高郡	19,969	15,682	3,870	344	73
	100%	78.5%	19.4%	1.7%	0.4%
魚池庄	9,753	8,170	1,299	257	27
	100%	83.8%	13.3%	2.6%	0.3%
魚池	1,772	1,685	70	16	1
	100%	95.1%	3.9%	0.9%	0.1%
司馬按	322	276	45	0	1
	100%	85.7%	14.0%	0.0%	0.3%
大林	511	498	3	4	6
	100%	97.4%	0.6%	0.8%	1.2%
長寮	205	191	5	8	1
	100%	93.2%	2.4%	3.9%	0.5%
木屐囑	1,095	795	270	21	9
	100%	72.6%	24.7%	1.9%	0.8%
加道坑	330	115	210	5	0
	100%	34.9%	63.6%	1.5%	0.0%
鹿蒿	171	103	68	0	0
	100%	60.2%	39.8%	0.0%	0.0%
新城	641	618	23	0	0
	100%	96.4%	3.6%	0.0%	0.0%
山楂腳	182	172	10	0	0
	100%	94.5%	5.5%	0.0%	0.0%
蓮華池	230	49	180	1	0
	100%	21.3%	78.3%	0.4%	0.0%
茅埔	342	62	280	0	0
	100%	18.1%	81.9%	0.0%	0.0%
貓囑	681	665	5	11	0
	100%	97.7%	0.7%	1.6%	0.0%
水社	1,181	996	33	145	7
	100%	84.3%	2.8%	12.3%	0.6%
頭社	1,559	1,445	67	45	2
	100%	92.7%	4.3%	2.9%	0.1%
銃櫃	244	240	4	0	0
	100%	98.4%	1.6%	0.0%	0.0%
大雁	287	260	26	1	0
	100%	90.6%	9.1%	0.3%	0.0%

資料來源：本表數據引自第四次臨時戶口調查統計整理完成。

表 6：1930 年新高郡魚池庄及各大字本島人族群結構表

人數、性別 比率	項目	人口數	族群／祖籍			
			福	廣	熟	生
		總數	總數			
堡、街庄別	比率	比率				
新高郡		31,195	18,468	5,780	338	6,609
		100%	59.2%	18.5%	1.1%	21.2%
魚池庄		10,921	9,269	1,401	232	19
		100%	84.9%	12.8%	2.1%	0.2%
魚池		2,030	1,931	86	13	0
		100%	95.1%	4.2%	0.7%	0.0%
司馬按		399	356	37	1	5
		100%	89.2%	9.2%	0.3%	1.3%
大林		528	521	4	1	2
		100%	98.6%	0.8%	0.2%	0.4%
長寮		270	247	4	17	2
		100%	91.5%	1.5%	6.3%	0.7%
木屐囑		986	833	138	12	3
		100%	84.5%	14.0%	1.2%	0.3%
加道坑		520	171	342	6	1
		100%	32.9%	65.7%	1.2%	0.2%
鹿蒿		195	119	75	1	0
		100%	61.0%	38.5%	0.5%	0.0%
新城		771	757	12	2	0
		100%	98.2%	1.5%	0.3%	0.0%
山楂腳		226	214	11	1	0
		100%	94.7%	4.9%	0.4%	0.0%
蓮華池		272	55	216	1	0
		100%	20.2%	79.4%	0.4%	0.0%
茅埔		392	87	304	1	0
		100%	22.2%	77.5%	0.3%	0.0%
貓囑		745	731	1	13	0
		100%	98.1%	0.1%	1.8%	0.0%
水社		1,336	1,134	70	126	6
		100%	84.9%	5.2%	9.5%	0.4%
頭社		1,637	1,543	59	35	0
		100%	94.3%	3.6%	2.1%	0.0%
銃櫃		285	275	9	1	0
		100%	96.5%	3.1%	0.4%	0.0%
大雁		329	295	33	1	0
		100%	89.7%	10.0%	0.3%	0.0%

資料來源：本表數據引自第五次臨時戶口調查統計整理完成。

表 7：1935 年新高郡魚池庄及各大字本島人族群結構表

人數、性別、 比率	項目	人口數	族群／祖籍			
			福	廣	熟	生
		總數	總數			
		比率	比率			
新高郡		36,366	22,285	8,001	339	5,741
		100%	61.3%	22.0%	0.9%	15.8%
魚池庄		11,650	9,745	1,661	210	34
		100%	83.6%	14.3%	1.8%	0.3%
魚池		2,536	2,416	106	14	0
		100%	95.2%	4.2%	0.6%	0.0%
司馬按		472	401	60	4	7
		100%	85.0%	12.7%	0.8%	1.5%
大林		600	585	12	0	3
		100%	97.5%	2.0%	0.0%	0.5%
長寮		296	270	15	10	1
		100%	91.2%	5.1%	3.4%	0.3%
木屐囑		1,201	975	203	20	3
		100%	81.2%	16.9%	1.7%	0.2%
加道坑		622	266	345	10	1
		100%	42.7%	55.5%	1.6%	0.2%
鹿蒿		254	160	93	1	0
		100%	63.0%	36.6%	0.4%	0.0%
新城		797	736	56	4	1
		100%	92.4%	7.0%	0.5%	0.1%
山楂腳		239	217	21	1	0
		100%	90.8%	8.8%	0.4%	0.0%
蓮華池		281	89	191	1	0
		100%	31.6%	68.0%	0.4%	0.0%
茅埔		385	63	322	0	0
		100%	16.4%	83.6%	0.0%	0.0%
貓囑		892	863	17	10	2
		100%	96.8%	1.9%	1.1%	0.2%
水社		409	244	49	101	15
		100%	59.6%	12.0%	24.7%	3.7%
頭社		1,941	1,807	101	32	1
		100%	93.1%	5.2%	1.6%	0.1%
銃櫃		355	331	23	1	0
		100%	93.2%	6.5%	0.3%	0.0%
大雁		370	322	47	1	0
		100%	87.0%	12.7%	0.3%	0.0%

資料來源：本表數據引自第六次臨時戶口調查統計整理完成。

表 8：日治時期五城堡/魚池庄本島人族群結構表（1915-1935）

人數、性別、 比率	項目	人口數	族群／祖籍			
			福	廣	熟	生
		總數	總數			
調查次別、年代	比率	比率				
第二次(大正 4 年)	7,569	6,590	602	358	24	
	100%	87.0%	8.0%	4.7%	0.3%	
第三次(大正 9 年)	8,673	7,099	1,199	375	0	
	100%	81.9%	13.8%	4.3%	0.0%	
第四次(大正 14 年)	9,753	8,170	1,299	257	27	
	100%	83.8%	13.3%	2.6%	0.3%	
第五次(昭和 5 年)	10,921	9,269	1,401	232	19	
	100%	84.9%	12.8%	2.1%	0.2%	
第六次(昭和 10 年)	11,650	9,745	1,661	210	34	
	100%	83.6%	14.3%	1.8%	0.3%	

資料來源：本表數據引自第二至六次臨時戶口調查統計整理完成。



圖 5：日治時期五城堡/魚池庄本島人族群比較圖（1915-1935）

資料來源：本圖依據表 8 數據整理完成。

二、客家移民的足跡

日治時期從外地遷入的客家移民，到底從哪些地方遷來，可以從日治時期的戶口調查簿找到一些線索。筆者從戶口調查簿當中整理出來的客家人戶主資料共計 685 筆，扣除重覆人

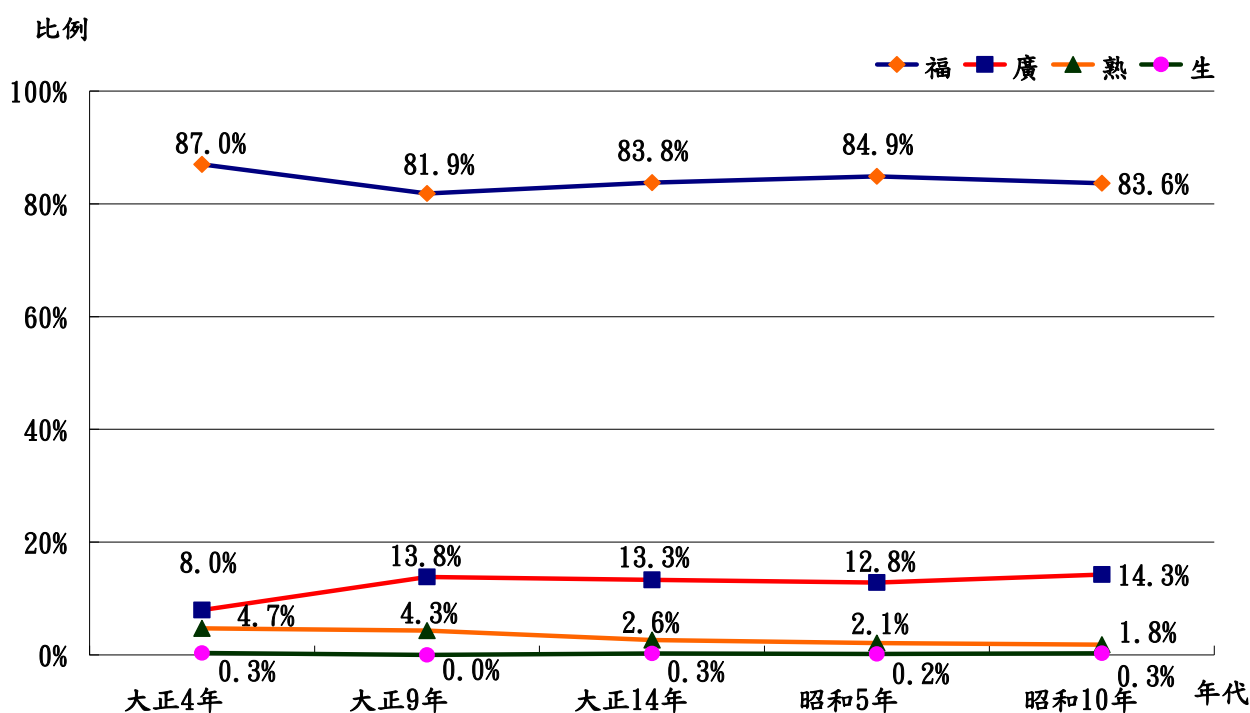
口(也就是先後移入兩次以上者)24筆，共計有661筆戶主資料。這661位戶主當中，明治38年(1905)以前已居住在魚池地區者有96位(即「原居地」欄為空白者，佔14.5%)，從外地遷入者有565位(佔85.5%)，以下來看這些從外地遷入者的遷移足跡。

1、外地遷入者原鄉分布

565位從外地遷入的客家人，將他們重覆遷入的資料一併計算，共有586筆原居地資料。¹⁷以今日的縣市別來看，從苗栗縣遷來的客家人最多，約佔1/3(197筆佔遷入人口33.6%)，其次為桃園縣(109筆佔18.6%)，從新竹縣(86筆佔14.7%)、臺中市(83筆佔14.1%)、南投縣其他鄉鎮市(89筆佔15.2%)遷來者也不少，從雲林縣等其他縣市遷來者就比較零星(見表8)。從苗栗縣遷入者，以從大湖鄉遷來的38筆最多，其次是從銅鑼鄉(28筆)、獅潭鄉(23)，從頭份鎮(15筆)、三義鄉(15筆)、苗栗市(12筆)、卓蘭鎮(12筆)遷來者也不少。從桃園縣遷入者，以龍潭鄉35筆最多，其次為觀音鄉(19筆)、楊梅鎮(17筆)、平鎮市(14筆)。從新竹縣遷入者，以關西鎮21筆最多，其次為橫山鄉(19筆)、新埔鎮(12筆)。從臺中市遷來者，以東勢區45筆最多，其次為石岡區(13筆)。至於從南投縣其他鄉鎮市遷來者，以鄰近魚池鄉的埔里鎮最多(45筆)，其次為水里鄉(21筆)、國姓鄉(16筆)。日治時期埔里的客家人口佔1/3，國姓鄉則是南投縣客家人口比率最高的鄉鎮，至於水里鄉，絕大部份是從社子遷來，下文也可以看到，魚池地區客家人的主要轉居地當中，水里鄉的社子正是其中之一(詳見附錄表1)。

2、客家人轉居地分布

魚池地區的客家人，包括明治38年(1905)以前已居住在魚池地區的客家人在內，轉居他處者共有432筆，其中超過半數只是轉居至南投縣其他鄉鎮市，238筆佔總數55.1%，其次是苗栗縣(55筆，佔12.7%)、臺中市(42筆，佔9.7%)、桃園縣(30筆，佔7%)、新竹縣(22筆，佔5.1%，見表8)。

轉居南投縣其他鄉鎮市者，最主要是轉居水里鄉(83筆)，尤其是社仔(77筆)。其次是埔里鎮(75筆)，國姓鄉也有23筆，值得注意的是轉居蕃地者也有39筆，其中轉居能高郡蕃地(仁愛鄉)者28筆、新高郡蕃地(信義鄉)者11筆(見圖6)。其他鄉鎮市都只是個位數(見表8)。

轉居苗栗縣者，以銅鑼鄉11筆最多，其他鄉鎮市都只是個位數。轉居臺中市者，以東勢區14筆最多，其他區都只是個位數。轉居桃園縣者，以觀音鄉8筆最多，轉居新竹縣者，以關西鎮5筆最多(見表8)。

轉居他處的432筆當中，有3成左右是「回原居地」(141筆，佔32.6%)，其中尤以苗栗縣的轉居人口當中回原居地的比率最高，55筆當中即有43筆是回原居地者(佔78.2%)，顯示這些回原居地的苗栗客家人極可能只是前來從事短期工作而已(詳見附錄表2)。

¹⁷ 565筆資料加24筆資料應為589筆資料，由於其中有3筆遷入人口的原居地資料不詳，扣除後為586筆資料。



圖 6：日治時期魚池地區客家人轉居南投縣其他鄉鎮示意圖

資料來源：引用「臺灣歷史文化地圖」，參考附錄表 2 整理完成。

表 9：魚池鄉日治時期客家移民原居地、轉居地分布表

縣市別	原居地		轉居地		回原居地	
	筆數	百分比	筆數	百分比	筆數	百分比
桃園縣	109	18.6	30	7	26	18.4
新竹市	3	0.5				
新竹縣	86	14.7	22	5.1	18	12.8
苗栗縣	197	33.6	55	12.7	43	30.5
臺中市	83	14.1	42	9.7	19	13.5
南投縣	89	15.2	238	55.1	31	22
彰化縣	9	1.5	7	1.6	2	1.4
雲林縣	1	0.2	2	0.5	1	0.7
嘉義市			1	0.2		
嘉義縣	1	0.2	6	1.4		
臺南市	1	0.2	1	0.2		
高雄市	3	0.5	6	1.4		
屏東縣	3	0.5	4	0.9	1	0.7
花蓮縣			3	0.7		
臺東縣			5	1.2		
澎湖縣	1	0.2	10	2.3		
	586	100	432	100	141	100

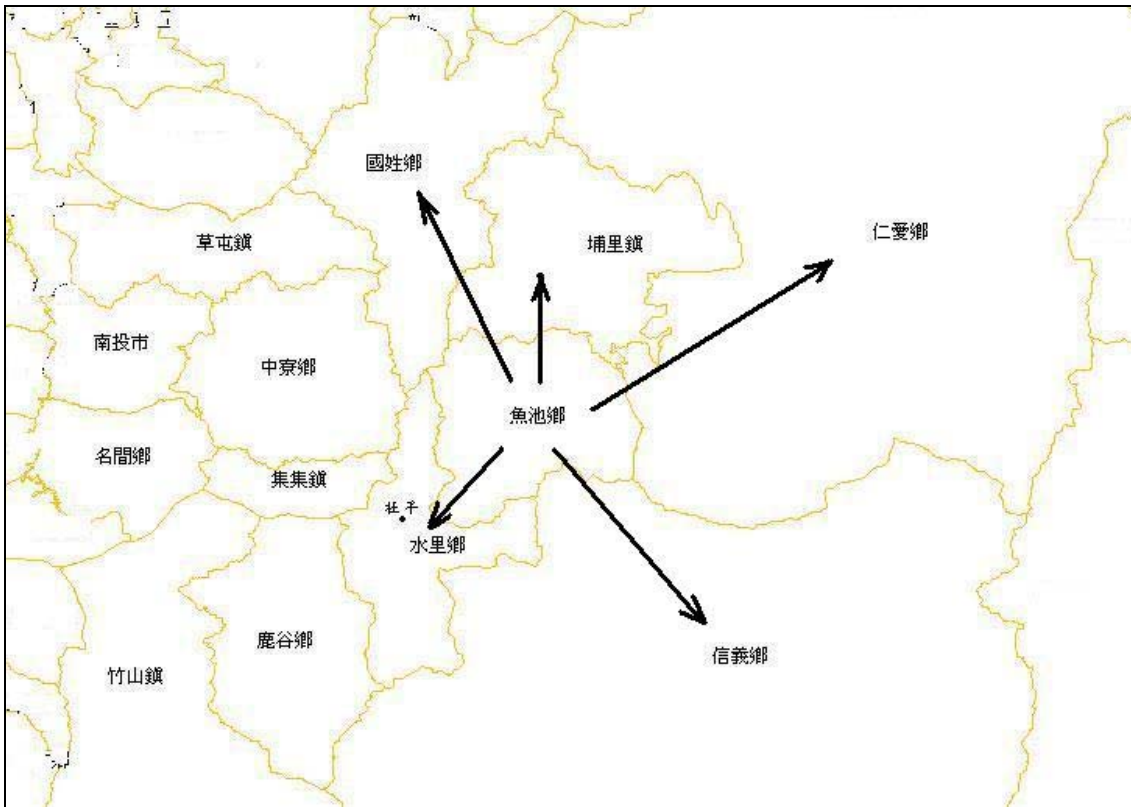
資料來源：依據附錄表 1、附錄表 2 整理完成。

第二章 埔里鎮日治時期的腦丁與隘勇

第一節 腦丁的族群別與分布

一、腦丁族群別

從戶口調查簿找到埔里地區的腦丁資料有 902 筆，扣除其中重覆遷入兩次以上者 44 筆，共有 858 筆腦丁資料，從族群別來看，客家人超過 7 成(619 筆，佔 72.1%)，其次是閩南人，約佔 1/4(207 筆，佔 24.1%)，日本人擔任腦丁者僅 1 人，平埔族只有 15 人而已(見表 10)，另有 16 名族群別不詳者。

表 10：埔里鎮日治時期腦丁族群別分布表

族群別	內	福	廣	熟	不詳	小計
人數	1	207	619	15	16	858
百分比	0.1	24.1	72.1	1.8	1.9	100

資料來源：依據埔里鎮戶政事務所保存戶口調查簿當中的腦丁資料建檔整理統計完成。

二、腦丁居住地

若從居住地來看，858 筆腦丁當中，以居住在枇杷城庄的 249 筆最高，約佔 3 成(29%)，其次依序為茄苳腳(141 筆，佔 16.4%)、小埔社(138 筆，佔 16.1%)、梅仔腳(117 筆，佔 13.6%)等。蕃地也有 61 筆。牛眠山、牛相觸、大肚城、烏牛欄、史港坑等庄(大字)擔任腦丁者相對較少(見表 11)。

表 11：埔里鎮日治時期腦丁居住地分布表

庄/大字	人數	庄/大字	人數	庄/大字	人數	庄/大字	人數
枇杷城	249	蕃地	61	大湳	20	牛相觸	5
茄苳腳	141	挑米坑	30	福興	19	大肚城	2
小埔社	138	水頭	30	水尾	16	烏牛欄	2
梅仔腳	117	埔里	21	牛眠山	7	史港坑	2

資料來源：依據埔里鎮戶政事務所保存戶口調查簿當中的腦丁資料建檔整理統計完成。

858 筆腦丁當中，明治 38 年(1905)以前已居住在埔里地區者有 89 筆，僅佔約 1 成(10.4%)而已，其中僅有 12 筆腦丁後來轉居他地或行蹤不明。也就是說，僅有 1 成的腦丁是從本地招募來的。這些從本地招募來的腦丁，主要來自小埔社(13)、埔里社(9 筆)、枇杷城(9 筆)、水頭(9 筆)、水尾(8 筆)、大湳(8)等處，人數皆不高。其中客家人佔一半(45 筆，佔 50.6%)，這些客家人主要來自小埔社(9 筆)，還有水頭(6 筆)、水尾(6)、福興(5)等處。非客家人的本地腦丁，閩南人有 31 筆(佔 34.8%)，平埔族也有 13 筆(佔 14.6%)。

若將重覆遷入兩次以上的腦丁全部統計，共有 813 筆原居地紀錄(參考附錄表 3)。將重覆的 44 筆排除的話，有 769 筆，也就是有 769 位從外地遷來的腦丁。以全部紀錄來看(包含重覆腦丁)，從外地遷來的腦丁當中，從台中市遷來者最多(464 筆)，其次為苗栗縣(123 筆)、

南投縣其他鄉鎮(92 筆)，此三縣遷來的腦丁即佔移入腦丁 8 成以上(679 筆，佔 83.5%)。若以鄉鎮區來看，從台中市東勢區遷來者最多，約佔外地遷入腦丁的 1/3(273 筆，佔 33.6%)，與東勢區相鄰的石岡區(76 筆，佔 9.3%)、新社區(50 筆，6.2%，見表 12)。

表 12：埔里鎮日治時期外地遷入腦丁原居地分布表

縣市別	鄉鎮區別	腦丁人數
日本		1
桃園縣	龍潭鄉(8)、楊梅鎮(6)、桃園市(2)、中壢市(2)、大溪鎮(1)、平鎮市(1)、新屋鄉(1)、觀音鄉(1)、大園鄉(0)	29(22)
新竹市		2(2)
新竹縣	關西鎮(14)、橫山鄉(14)、北埔鄉(4)、芎林鄉(3)、竹東鎮(2)、新埔鎮(2)、峨眉鄉(1)、香山鄉(1)、新豐鄉(1)	43(42)
苗栗縣	公館鄉(18)、卓蘭鎮(14)、大湖鄉(14)、銅鑼鄉(13)、苑裡鎮(10)、三義鄉(9)、獅潭鄉(5)、南庄鄉(5)、通霄鎮(5)、頭份鎮(4)、苗栗市(3)、頭屋鄉(2)、四湖鄉(1)	123(103)
臺中市	東勢區(253)、石岡區(65)、新社區(43)、豐原區(8)、神岡區(7)、北屯區(3)、大甲區(2)、大安區(2)、中區(1)、南區(1)、大肚區(1)、大里區(1)、大雅區(1)、太平區(1)、梧棲區(0)、潭子區(0)、霧峰區(0)、外埔區(0)、西區(0)、后里區(0)、	464(391)
南投縣	國姓鄉(27)、魚池鄉(4)、草屯鎮(3)、水里鄉(0)、竹山鎮(0)、鹿谷鄉(0)、中寮鄉(0)、南投市(0)、集集鎮(0)	92(38)
彰化縣	溪州鄉(2)、花壇鄉(1)、社頭鄉(1)、彰化市(0)、鹿港鎮(0)、溪湖鄉(0)、永靖鄉(0)、芳苑鄉(0)、芬園鄉(0)、埔鹽鄉(0)、埤頭鄉(0)、福興鄉(0)、田中鎮(0)、員林鎮(0)、	52(4)
嘉義市		1(0)
嘉義縣	中埔鄉(1)、大林鄉(0)	3(1)
高雄市	甲仙區(1)	2(1)
不詳		1(1)
小計		813(605)

資料來源：依據埔里鎮戶政事務所保存戶口調查簿當中的腦丁資料建檔整理統計完成。

說明：「鄉鎮區別」欄中「()」的數字為腦丁人數，「腦丁人數」欄中「()」的人數為客家人腦丁人數。

值得注意的是，全部腦丁當中，客家人約佔 7 成左右，外地遷入的腦丁當中，客家人也大約佔 7 成左右(605 筆，佔 74.4%)，簡言之，外地遷入的腦丁當中約有 2 成半是閩南人(189 筆，佔 23.2%，見表 13)。顯示擔任腦丁的客家人主要是從臺中市遷來，其次為苗栗縣、新竹市、桃園縣，這些外地來的腦丁幾乎都是客家人。至於從南投縣其他鄉鎮市來的腦丁，約只有 4 成是客家人，從彰化縣招募來的腦丁，幾乎都是閩南人(見表 12)。

表 13：埔里鎮日治時期外地遷入腦丁族群別分布表

族群別	內	福	廣	熟	不詳	小計
人數	1	189	605	2	16	813
百分比	0.1	23.2	74.4	0.3	2	100

資料來源：依據埔里鎮戶政事務所保存戶口調查簿當中的腦丁資料建檔整理統計完成。

三、腦丁轉出地

902 筆腦丁資料(含重覆 44 筆)當中，有 678 筆腦丁有轉出紀錄，約佔 3/4(75.2%)，扣除部份僅轉居至埔里的其他製腦地 46 筆，632 筆轉出紀錄當中，有 174 筆(佔 27.5%)為移居地不詳者(主要是指「無屆退去」、「逃走」、「失蹤」等原因者)，回原居地者超過半數(344 筆，佔 54.4%，見附錄表 4)。轉居他地的腦丁，以移至台中市的 250 筆最高，約佔 4 成左右(佔 39.6%)。其次為轉居南投縣其他鄉鎮(117 筆，佔 18.5%)，轉居其他鄉鎮市的筆數皆不高(見表 14，轉出地詳細內容參閱附錄表 4)。

表 14：埔里鎮日治時期腦丁轉出地縣市別分布表

縣市別/日本	轉出筆數	百分比	回原居地
新北市	1	0.1	
桃園縣	10	1.6	10
新竹縣	8	1.3	4
苗栗縣	38	6	33
臺中市	250	39.6	242
南投縣	117	18.5	34
彰化縣	20	3.2	20
嘉義縣	3	0.5	1
高雄市	7	1.1	
屏東縣	3	0.5	
花蓮縣	1	0.1	
不詳	174	27.5	
小計	632	100	344

資料來源：依據埔里鎮戶政事務所保存戶口調查簿當中的腦丁資料建檔整理統計完成。

四、與腦業有關職業者

進行腦丁資料建檔過程中，陸續發現一些與製腦業有關，但並不是「腦丁」身份的腦業從業人員，包括業主(例如「腦館支配人」、「腦務組合支配人」、文書人員(例如「腦館社員」、「腦館事務員」、「腦館雇」、「製腦會社雇」、「書記」、「腦務書記」、「專賣局書記」)、領導人員(例如「腦長」、「股首」)與下層勞力階層(「腦油擔送夫」、「樟腦運搬苦力」)，還有如「巡

山員」、「樟樹園圍雇」等等腦業相關職務。經整理共計有 100 位，其中日本人有 37 位，約佔 4 成(39.4%)，其次為閩南人 36 位(佔 38.3%)、客家人 23 位(佔 24.5%)，平埔族僅有 1 位，另有 2 位清國人、1 位族群別不詳。

這 100 位腦務從業人員當中，只有 6 位是本地人，其餘 94 位是從外地移入者。這些從外地移入的腦務從業人員，除了 28 位日本人從日本遷來之外，從台中市遷來者 23 位最多，其次為桃園縣(11 位)、南投縣其他鄉鎮市(11 位)，其他縣市前來者人數並不多(見附錄表 5)。

100 位腦務從業人員當中有 3/4(76 人，佔 76%)後來轉居他地，這些轉居他地的腦務從業人員屬於流動人口，其中大約有 4 成(32 人，佔 42.1%)是回原居地，其他則是轉居至別的製業地繼續執業。76 筆轉居他地者當中，有 29 筆(佔 38.2%)只是轉居至南投縣其他鄉鎮市，14 筆(佔 18.4%)轉居臺中市，轉居其他縣市者數字皆不高(見附錄表 6)。

第二節 隘勇的族群別與分布

一、隘勇族群別與居住地

埔里地區日治時期的隘勇人數較魚池地區為多，從戶口調查簿可以找到 215 筆，其中約有半數為埔里地區的本地人(106 人，佔 49.3%)，南投縣其他鄉鎮也有 37 位(佔 17.2%)，從外地遷來者以日本人 24 位最多，其次是從台中市來的 19 位、彰化縣來的 12 位(見表 15)。整體而言，從外地遷來的隘勇，原居地分散且零星。

表 15：埔里鎮日治時期隘勇原居地縣市別對照表

今日行政區域		日治時期行政區域		小計
縣市別 /日本	鄉鎮別	街、庄	筆數	
日本			24	24
新北市	三峽區	中埔庄(1)	1	1
桃園縣	龜山鄉	高山頂庄(1)	1	1
新竹縣	竹北市	新庄仔庄(1)	1	3
	峨眉鄉	藤坪庄(1)	1	
	新豐鄉	坑仔口庄(1)	1	
苗栗縣	卓蘭鎮	卓蘭庄(1)	1	8
	通霄鎮	北勢窩庄(1)	1	
	大湖鄉	大湖庄(3)、南湖庄(1)	4	
	南庄鄉	田尾庄(1)	1	
	獅潭鄉	獅潭庄(1)	1	
台中市	中區	東大墩(1)	1	19
	大里區	大里杙街(1)、番仔寮庄(1)、塗城庄(1)、草湖庄(1)、內新庄(1)	5	
	大雅區	下員林庄(1)	1	
	東勢區	東勢角庄(4)	4	
	神岡區	社口庄(1)	1	
	清水區	牛罵頭庄(牛罵頭街, 2)	2	
	潭子區	潭仔墘庄(1)、瓦碓庄(1)	2	
	豐原區	葫蘆墩街(1)	1	
霧峰區	萬斗六庄(2)	2		
南投縣	南投市	南投街(1)、草尾嶺庄(1)	2	37
	草屯鎮	草鞋墩庄(1)、北投新庄(1)、北勢湳庄(2)、石頭埔庄(1)、匏仔寮庄(2)、雙冬庄(1)、南埔庄(1)	9	
	竹山鎮	林圯埔庄(3)、社寮庄(1)	4	
	集集鎮	集集街(1)	1	
	中寮鄉	龍眼林庄(2)、二重埔庄(1)、分水寮庄(1)	4	
	水里鄉	社仔庄(2)	2	
	魚池鄉	茅埔庄(1)、火培坑庄(1)、銃櫃庄(2)、木屐巔庄(1)、新城庄(1)、	6	
	國姓鄉	龜仔頭庄(2)、北港溪庄(2)、柑仔林庄(1)	5	
	名間鄉	頂新厝庄(1)、新頂庄(1)	2	
	鹿谷鄉	車軌寮庄(1)	1	
仁愛鄉	南投廳蕃地(1)	1		
彰化縣	彰化市	阿夷庄(1)	1	12
	田中鎮	大新庄(1)	1	
	和美鎮	塗厝厝庄(1)	1	
	員林鎮	三條圳庄(1)	1	
	溪湖鎮	崙仔腳庄(1)	1	
	永靖鄉	陳厝厝庄(1)	1	
	秀水鄉	下崙庄(1)	1	
	社頭鄉	舊社庄(1)	1	
	花壇鄉	白沙坑庄(1)、茄苳腳庄(1)	2	
	芬園鄉	縣庄(1)	1	
	埔鹽鄉	埔鹽庄(1)	1	
雲林縣	斗六市	斗六街(1)	1	3
	古坑鄉	高厝林仔頭庄(2)	2	
台南市		台南市(1)	1	1
總計				109

資料來源：依據埔里戶政事務所保存日治時期《戶口調查簿》所建檔的資料庫整理完成。

說明：「日治時期行政區域」的「街、庄」欄，包括日治前期(1920年以前)各堡里管內的街、庄別，以及日治後期(1920年以後)各廳、郡管內的街庄別。

二、族群別與遷移狀態

族群別方面，大約有半數的隘勇為閩南人(115人，佔53.5%)，居次高者為平埔族49人(佔22.8%)，日本人擔任隘勇者也有29人(佔13.5%)，客家人則有18人(佔8.3%，見表16)。由於絕大部份的隘勇皆是招募魚池當地人擔任，因此，隘勇有轉出紀錄者非常少，僅15位有轉出紀錄，其中有7位是回原居地(見表16)。

表16：埔里鎮日治時期隘勇居住地、族群別統計表

庄/大字、小字	族群別							小計	百分比-1
	福	廣	熟	生	內	清	不詳		
埔里社街	55	3	2		28	1		89	41.4
茄苳腳	16						1	17	7.9
大肚城庄	2		2					4	1.9
梅仔腳	3				1			4	1.9
枇杷城庄	8		2					10	4.7
水頭庄	7	1	4					12	5.6
珠子庄									
挑米坑庄	4	2						6	2.8
生蕃空庄			1					1	0.5
烏牛欄庄	3	1	13					17	7.9
房里庄			3					3	1.4
水尾庄	2	3	2					7	3.2
牛相觸庄	1		1					2	0.9
牛眠山庄	2	2	12					16	7.4
福興庄	3	1						4	1.9
史港坑庄	4		3					7	3.2
小埔社庄	1	5	1	1				8	3.7
大浦庄	4		3				1	8	3.7
合計	115	18	49	1	29	1	2	215	100
百分比-2	53.5	8.3	22.8	0.5	13.5	0.5	0.9	100	

資料來源：依據埔里鎮戶政事務所保存日治時期《戶口調查簿》所建檔的資料庫整理完成。
說明：「茄苳腳」為埔里社街的小字，「梅仔腳」為大肚城庄的小字。

215筆隘勇資料當中，85筆有轉出紀錄，約佔4成(39.5%)，其中有半數是回原居地(47筆，佔轉出總筆數85筆的55.3%)。85筆轉出紀錄當中，以遷移至南投縣其他鄉鎮市者30筆最多(佔35.3%)，其次是日本人擔任隘勇者當中14筆(佔16.5%)回原居地。轉居台中市的也有13筆(佔15.3%)，其他縣市的轉居人數皆很零星(見表17)。

表 17：埔里鎮日治時期隘勇轉居地縣市別對照表

今日行政區域		日治時期行政區域		小計	回原居地	小計
縣市別/日本	鄉鎮別	堡里、街庄/州、郡、街庄、大字	筆數			
日本			14	14	14	14
新北市	三峽區	中埔庄(1)	1	1	1	1
新竹市		新竹街(1)	1	1		
新竹縣	竹北市	新庄仔庄(1)	1	5	1	2
	竹東鎮	樹圪林街(3)	3			
	新豐鄉	坑仔口庄(1)	1		1	
苗栗縣	苗栗市	嘉盛庄(1)	1	5		1
	三義鄉	鯉魚潭庄(1)	1			
	大湖鄉	大湖庄(1)、大湖支廳蕃地(1)	2			
	南庄鄉	田尾庄(1)	1		1	
台中市	中區	台中街(1)、東大墩(1)	2	13	1	7
	東區	旱溪庄(1)	1			
	北屯區	軍功寮庄(2)	2			
	大里區	番仔寮庄(1)	1		1	
	大雅區	下員林庄(1)	1		1	
	東勢區	東勢角庄(2)	2		1	
	清水區	牛罵頭街(1)	1		1	
	豐原區	葫蘆墩街(1)、大湖庄(1)	2		1	
	霧峰區	萬斗六庄(1)	1		1	
南投縣	南投市	南投街(2)	2	30	1	13
	草屯鎮	草鞋墩庄(1)、北投新庄(2)、北勢涌庄(2)、南埔庄(1)	6		3	
	竹山鎮	林圪埔庄(1)、社寮庄(1)	2		2	
	中寮鄉	龍眼林庄(1)	1		1	
	水里鄉	社仔庄(3)	3		2	
	魚池鄉	火培坑庄(1)、鹿篙庄(1)、山楂腳庄(1)、水社庄(1)、大雁庄(1)	5		1	
	國姓鄉	北港溪庄(1)	1			
	名間鄉	頂新厝庄(1)、新頂庄(1)	2		2	
	鹿谷鄉	鹿谷庄(1)、獐仔寮庄(1)	2			
	仁愛鄉	南投廳蕃地(6)	6		1	
彰化縣	和美鎮	塗厝厝庄(1)	1	6	1	6
	永靖鄉	陳厝厝庄(1)	1		1	
	社頭鄉	舊社庄(1)	1		1	
	花壇鄉	白沙坑庄(1)、茄苳腳庄(1)	2		2	
	芬園鄉	縣庄(1)	1		1	
雲林縣	斗六市	斗六街(1)	1	3	1	3
	古坑鄉	高厝林仔頭庄(2)	2		2	
屏東縣	里港鄉	阿里港街(1)	1	1		
花蓮縣	壽豐鄉	蓮鄉賀田村(1)	1	1		
不詳		無屈退去(5)	5	5		
總計			85		47	

資料來源：依據埔里戶政事務所保存日治時期《戶口調查簿》所建檔的資料庫整理完成。

說明：

- 1、「日治時期行政區域」的「街、庄」欄，包括日治前期(1920年以前)各堡里管內的街、庄別，以及日治後期(1920年以後)各廳、郡管內的街庄別。
- 2、「回原居地」欄中數字為該鄉鎮遷來者當中，轉出時「回原居地」的人數。

第三章 魚池鄉日治時期的腦丁與隘勇

第一節 腦丁的族群別與分布

一、腦丁族群別

從戶口調查簿找到魚池地區的腦丁資料有 267 筆，扣除其中重覆遷入兩次以上者筆，共有 256 筆腦丁資料，從族群別來看，客家人佔將近 6 成(150 筆，佔 58.6%)，其次是閩南人，約佔 4 成(103 筆，佔 40.2%)，日本人擔任腦丁者僅 2 人，平埔族更只有 1 人而已(見表 18)，即從埔里社堡大肚城遷來的莊阿乾。

表 18：魚池鄉日治時期腦丁族群別分布表

族群別	內	福	廣	熟	小計
人數	2	103	150	1	256
百分比	0.8	40.2	58.6	0.4	100

資料來源：依據魚池鄉戶政事務所保存戶口調查簿當中的腦丁資料建檔整理統計完成。

二、腦丁居住地

若從居住地來看，256 筆腦丁當中，以居住在木屐囌的 67 筆最高，佔 1/4(26.2%)，其次依序為頭社(40 筆)、水社(32 筆)、司馬按(20 筆)等。雖然 16 個庄(大字)皆有腦丁分布，但鹿篙、山楂腳、貓囌、大雁、大林、新城等庄(大字)擔任腦丁者相對較少(見表 19)。

表 19：魚池鄉日治時期腦丁居住地分布表

庄/大字	人數	庄/大字	人數	庄/大字	人數	庄/大字	人數
木屐囌	67	茅埔	17	加道坑	10	貓囌	4
頭社	40	蓮華池	15	長寮	9	大雁	3
水社	32	銃櫃	14	鹿篙	5	大林	2
司馬按	20	魚池	13	山楂腳	4	新城	1

資料來源：依據魚池鄉戶政事務所保存戶口調查簿當中的腦丁資料建檔整理統計完成。

256 筆腦丁當中，明治 38 年(1905)以前已居住在魚池地區者有 102 筆，佔將近 4 成(39.8%)，其中僅有 5 筆腦丁後來轉居他地或行蹤不明。也就是說，約有 4 成的腦丁是從本地招募來的。這些從本地招募來的腦丁，主要來自頭社(30 筆)、水社(16 筆)、木屐囌(14 筆)、銃櫃(13 筆)等處。其中絕大部份是閩南人，約佔 8 成(80 筆)，客家人約佔 2 成(22 筆)，這些客家人主要來自木屐囌(9 筆)，還有蓮華池(4 筆)、頭社(3)、銃櫃(3)等處(見表 20)。

表 20：魚池鄉日治時期本地招募腦丁居住地分布表

庄/大字	人數	庄/大字	人數	庄/大字	人數	庄/大字	人數
木屐囑	14(9)	茅埔	1	加道坑	2(1)	貓囑	2
頭社	30(3)	蓮華池	5(4)	長寮	0	大雁	0
水社	16(1)	銃櫃	13(3)	鹿篙	1	大林	2
司馬按	5(1)	魚池	9	山楂腳	2	新城	0

資料來源：依據魚池鄉戶政事務所保存戶口調查簿當中的腦丁資料建檔整理統計完成。
說明：「()」中的數字為客家人口。

若將重覆遷入兩次以上的腦丁全部統計，共有 163 筆原居地紀錄(參考附錄表 7)。將重覆的 9 筆排除的話，約佔 6 成(154 筆，60.2%)從外地遷來的腦丁當中，從苗栗縣遷來者最多(41 筆)，其次為桃園縣(30 筆)、新竹縣(30 筆)，此三縣遷來的腦丁即佔移入腦丁約 2/3(101 筆，佔 65.6%)。此外，從南投縣其他鄉鎮遷入者也有 24 筆，尤其是鄰近的埔里鎮即有 10 筆(見表 21)。

表 21：魚池鄉日治時期外地遷入腦丁原居地分布表

縣市別	鄉鎮區別	腦丁人數
桃園縣	龍潭鄉(23)、平鎮市(3)、大溪鎮(2)、桃園市(1)、中壢市(1)	30(28)
新竹縣	關西鎮(13)、橫山鄉(9)、北埔鄉(3)、芎林鄉(2)、竹東鎮(1)、新埔鎮(1)、湖口鄉(1)	30(30)
苗栗縣	獅潭鄉(7)、卓蘭鎮(6)、大湖鄉(5)、公館鄉(5)、銅鑼鄉(4)、三義鄉(4)、頭份鎮(3)、頭屋鄉(3)、南庄鄉(3)、造橋鄉(1)	41(40)
臺中市	東勢區(6)、太平區(2)、石岡區(2)、南屯區(1)、外埔區(1)、新社區(1)	13(11)
南投縣	埔里鎮(10)、集集鎮(4)、國姓鄉(3)、水里鄉(3)、竹山鎮(1)、鹿谷鄉(1)、中寮鄉(1)、仁愛鄉(1)	24(15)
彰化縣	田中鎮(7)、員林鎮(1)、二水鄉(1)、大村鄉(1)、花壇鄉(1)	11(2)
雲林縣	林內鄉(1)	1(1)
高雄市	甲仙區(1)	1
其他(日本)	佐賀縣(1)、長崎縣(1)	2
不詳		1(1)
小計		154(128)

資料來源：依據魚池鄉戶政事務所保存戶口調查簿當中的腦丁資料建檔整理統計完成。
說明：「鄉鎮區別」欄中「()」的數字為腦丁人數，「腦丁人數」欄中「()」的人數為客家人腦丁人數。

值得注意的是，全部腦丁當中，客家人約佔 6 成，但外地遷入的腦丁當中，客家人佔絕大部份(128 人佔遷入腦丁總數 154 人的 83.1%，見表 22)，顯示擔任腦丁的客家人絕大部份是從外地遷入，尤其是從桃園縣、新竹縣、苗栗縣、臺中市遷來的腦丁，幾乎都是客家人(見表 11)。

表 22：魚池鄉日治時期外地遷入腦丁族群別分布表

族群別	內	福	廣	熟	小計
人數	2	23	128	1	154
百分比	1.3	14.9	83.1	0.7	100

資料來源：依據魚池鄉戶政事務所保存戶口調查簿當中的腦丁資料建檔整理統計完成。

三、腦丁轉出地

267 筆腦丁資料(含重覆 11 筆)當中，有半數(134 筆)腦丁有轉出紀錄，其中過半數為轉居南投縣其他鄉鎮(84 筆，佔 62.7%)，主要是轉居埔里鎮(25 筆)、仁愛鄉(24 筆)，其次為國姓鄉(13 筆)、水里鄉(13 筆)，其中包含 13 筆為「回原居地」者，這些鄉鎮皆是南投縣製腦業的主要分布地區。反觀其他轉出地，絕大部份皆是「回原居地」，50 筆當中，有 27 筆為「回原居地」者(見表 23，轉出地詳細內容參閱附錄表 8)。

267 筆腦丁資料當中，有 163 筆是從外地遷入的腦丁，其中 127 筆有遷出紀錄，除了 40 筆是回原居地外，其他 87 筆則是遷移至他處，可能是另一處樟腦生產地，或者是另一處新居地。簡言之，從外地遷入的腦丁，有大約 1/4(40 筆，佔 24.5%)後來回去原居地。有 1/4(36 筆，佔 22.1%)的腦丁定居下來。另有一半(87 筆，佔 53.4%)的腦丁則是屬於流動人口，繼續前往其他製腦地從事樟腦業，或者是轉居他處。

表 23：魚池鄉日治時期腦丁轉出地縣市別分布表

縣市別/日本	轉出筆數	百分比	回原居地
日本	2	1.5	2
宜蘭縣	1	0.7	
新北市	1	0.7	
桃園縣	4	2.9	4
新竹縣	6	4.5	5
苗栗縣	8	6	6
臺中市	10	7.5	4
南投縣	84	62.7	13
彰化縣	5	3.8	5
雲林縣	1	.07	1
嘉義縣	2	1.5	
臺南市	2	1.5	
高雄市	1	0.7	
花蓮縣	5	1.5	
不詳	5	3.8	
小計	134	100	40

資料來源：依據魚池鄉戶政事務所保存戶口調查簿當中的腦丁資料建檔整理統計完成。

第二節 隘勇的族群別與分布

一、隘勇原居地

魚池地區日治時期的隘勇人數並不多，從戶口調查簿僅找到 82 筆，其中絕大部份為魚池地區的本地人(61 人，佔 74.4%)，南投縣其他鄉鎮也有 15 位(其中埔里鎮就佔 9 位)，從外地遷來者非常少，只有彰化縣 5 人、桃園縣 1 人(見表 24)。

表 24：魚池鄉日治時期隘勇原居地縣市別對照表

今日行政區域		日治時期行政區域		小計
縣市別 /日本	鄉鎮別	街、庄	筆數	
桃園縣	觀音鄉	草螺庄(1)	1	1
南投縣	南投市	內轆庄(1)	1	76
	埔里鎮	牛眠山庄(1)、水頭庄(2)、史港庄(1)埔里街(5)	9	
	魚池鄉	本地人(空白)	61	
	國姓鄉	龜仔頭庄(1)、北港溪庄(1)	2	
	名間鄉	頂新厝庄(1)	1	
	仁愛鄉	南投廳蕃地(2)	2	
彰化縣	彰化市	彰化街(1)	1	5
	社頭鄉	社頭街(1)	1	
	二水鄉	鼻仔頭庄(1)	1	
	鹿港鎮	鹿港街(1)	1	
	花壇鄉	橋仔頭庄(1)	1	
總計				82

資料來源：依據魚池戶政事務所保存日治時期《戶口調查簿》所建檔的資料庫整理完成。

說明：「日治時期行政區域」的「街、庄」欄，包括日治前期(1920 年以前)各堡里管內的街、庄別，以及日治後期(1920 年以後)各廳、郡管內的街庄別。

82 位隘勇在魚池地區的居住地分布，除了蓮華池沒有隘勇之外，其他各庄皆有隘勇。人數最多者為頭社，佔將近 1/3(27 人，佔 32.9%)，其次為木屐囑 11 位(佔 13.4%)、魚池 9 位(佔 11%)，其餘人數皆不多。

二、族群別與遷移狀態

族群別方面，絕大部份的隘勇為閩南人(71 人，佔 86.6%)，屬於「熟」的 9 位隘勇當中，有 6 位是邵族(頭社 5 位，木屐囑 1 位)，其他 3 位為平埔族，客家人僅 1 人而已(見表 25)。由於絕大部份的隘勇皆是招募魚池當地人擔任，因此，隘勇有轉出紀錄者非常少，僅 15 位有轉出紀錄，其中有 7 位是回原居地(見表 26)。

表 25：魚池鄉日治時期隘勇居住地、族群別統計表

庄/大字	族群別				小計	百分比
	福	廣	熟	生		
大林	1				1	1.2
大雁	2				2	2.4
山楂腳	1				1	1.2
木屐囑	10			1	11	13.4
水社	3		1		4	4.9
加道坑	2				2	2.4
司馬按	2				2	2.4
長寮	3		1		4	4.9
茅埔	1				1	1.2
魚池	8		1		9	11
鹿篙	1		1		2	2.4
新城	5				5	6.2
銃櫃	6				6	7.3
蓮華池					0	0
貓囑	5				5	6.2
頭社	21	1	5		27	32.9
小計	71	1	9	1	82	100
百分比	86.6	1.2	11	1.2	100	

資料來源：依據魚池戶政事務所保存日治時期《戶口調查簿》所建檔的資料庫整理完成。

說明：9 位「熟」的隘勇當中，有 6 位屬於邵族(頭社 5 位，木屐囑 1 位)，其他 3 位為平埔族。

表 26：魚池鄉日治時期隘勇轉居地縣市別對照表

今日行政區域		日治時期行政區域		小計	回原居地	小計
縣市別/日本	鄉鎮別	堡里、街庄/州、郡、街庄、大字	筆數			
桃園縣	觀音鄉	草螺庄(1)	1	1	1	1
南投縣	埔里鎮	牛眠山庄(1)、水頭庄(2)、史港庄(1)、大湳庄(1)、大肚城庄(1)、埔里街(1)	7	10	3	3
	水里鄉	拔社埔(1)	1			
	仁愛鄉	南投廳蕃地(2)	2			
彰化縣	彰化市	彰化街(1)	1	3	1	3
	鹿港鎮	鹿港街(1)	1			
	花壇鄉	橋仔頭庄(1)	1			
不詳		無屆退去(1)	1	1		
總計				15	7	

資料來源：依據日治時期《戶口調查簿》所建檔的資料庫整理完成。

說明：

1、「日治時期行政區域」的「街、庄」欄，包括日治前期(1920 年以前)各堡里管內的街、庄別，以及日治後期(1920 年以後)各廳、郡管內的街庄別。

2、「回原居地」欄中數字為該鄉鎮遷來者當中，轉出時「回原居地」的人數。

第四章 人口、聚落與信仰

第一節 腦丁、隘勇與客家移民

咸豐 10 年(1860)臺灣開放淡水等港通商以後，茶、糖、樟腦成爲主要出口物品，客家人由於熟習於丘陵山地一帶生活，在這新的經濟變革中，扮演著十分重要的角色。¹⁸隨著臺灣樟腦貿易量日益增加，製做樟腦的原料需求也越大，由於從事樟腦的巨大利益誘因之下，從事樟腦的業主開始逐步擴展樟腦的採取區域，也招引愈來愈多的客家人進行島內遷移，這也是促成臺灣客家島內二次移民遷移的主要因素之一。

南投縣境內的客家人，大多是來自於臺中的二次移民，國姓鄉的客家移民於清代前來從事樟腦開採，進而定居此地，客家人所佔比例最高。中寮鄉也因為開山撫番政策推行後，取消內山封禁，吸引不少外地移民前來從事開墾，其中的客家人也大約佔 1/4 左右。¹⁹

以下先以魚池鄉爲例，探討客家移民的定著性與流動性，然後再分別就埔里鎮、魚池鄉的外來腦丁，探討其定著性與流動性。

一、定著移民與流動移民

由於埔里地區的客家人佔總人口大約 3 成，²⁰比率太高，人口數太多，本計畫暫無法對於埔里地區客家人戶籍資料進行處理。本小節以魚池地區爲例，運用客家人戶主資料探討客家移民的定著性。

1、外地移入客家人停留時間

魚池地區 685 筆客家人戶主當中，從外地移入者有 586 筆，其中 385 筆有轉出紀錄，約佔移入者的 2/3(65.7%)。也就是從外地移入的客家人當中有 1/3(201 筆)定居下來。另外的 2/3 後來又遷出者，屬於流動人口，而且停留的時間普遍不長，屬於短期居留人口。停留 2 年以內者即有 192 筆，佔轉出人口 385 筆約半數(49.9%)，停留逾 7 年者僅 39 筆，佔轉出人口 385 筆約僅 1 成(10.1%，見表 27)。

¹⁸ 鍾肇政、徐正光等著，戴興明、邱浩然主編，《客家文化論叢》(臺北：中華文化復興運動總會，1994)，頁 106-107。

¹⁹ 曾逸昌編著，《客家概論—蛻變中的客家人》(臺北：曾逸昌，2002)，頁 88-89。

²⁰ 邱正略，〈日治時期埔里的殖民統治與地方發展〉，頁 194。

表 27：魚池鄉日治時期外地遷入客家人停留時間統計表

停留年	筆數	停留年	筆數	停留年	筆數
1 年	96	9 年	5	18 年	1
2 年	96	10 年	7	19 年	4
3 年	66	11 年	4	20 年	1
4 年	27	12 年	3	21 年	3
5 年	23	13 年	3	22 年	1
6 年	16	14 年	1	24 年	1
7 年	12	15 年	4	37 年	1
8 年	9	16 年	1		

資料來源：依據魚池戶政事務所保存日治時期《戶口調查簿》所建檔的資料庫整理完成。

說明：「停留年」當中的「1 年」是指停留時間一年以內者，「2 年」是指超過一年，但未逾兩年者，以此類推。

2、外地移入的腦丁停留時間

埔里地區 902 筆從外地移入的腦丁當中，666 筆有轉居資料，約佔 3/4(73.8%)，另外 1/4 可能是定居下來。666 筆有轉居資料當中，只停留一年以內者約佔 3 成(207 筆佔 31.1%)，停留未逾 2 年者累計有 315 筆，佔將近半數(47.3%)，此後大致逐年遞減。停留超過 5 年以上者合計 177 筆，約僅佔 1/4(26.6%)。其中「12 年」欄有人數突然增多趨勢，並非剛巧有一批人停留那麼久，而是因為有一批人於遷出時並未向當地警察提出申請，後來警察進行查核時已發現這些人早已離去，於是在戶口調查簿中註明「無屈退去」。「12 年」欄中 65 位當中，有 63 位屬於「無屈退去」。若將這 63 位從停留超過 5 年以上者合計 177 筆當中剔除，則停留超過 5 年以上者僅剩 114 筆(佔 17.1%)。這 666 筆轉出的腦丁當中，客家人即有 496 筆，約佔 3/4(74.5%)。閩南人 154 筆約佔 1/4(23.1%)。

表 28：埔里鎮日治時期外地遷入腦丁停留時間統計表

停留年	筆數	停留年	筆數
1 年	207	12 年	65
2 年	108	13 年	4
3 年	63	15 年	1
4 年	42	16 年	3
5 年	55	17 年	1
6 年	18	18 年	2
7 年	15	19 年	1
8 年	30	20 年	1
9 年	16	23 年	1
10 年	5	30 年	1
11 年	13		

資料來源：依據埔里鎮戶政事務所保存日治時期《戶口調查簿》所建檔的資料庫整理完成。

說明：「停留年」當中的「1 年」是指停留時間一年以內者，「2 年」是指超過一年，但未逾兩年者，以此類推。

魚池地區 163 筆從外地移入的腦丁當中，後來又轉出者有 124 筆，約佔 3/4(76.1%)，也就是移入的腦丁有大約 1/4(39 筆，佔 23.9%) 定居下來。這 3/4 流動人口當中，以短期停留 1、2 年者居多，停留 2 年以內者 62 筆即佔半數(50%)，此後人數依停留時間增長而遞減，停留 6 年以上者僅有 12 位，佔不到 1/10(9.7%，見表 29)。顯示大部分外地移入的腦丁屬於流動人口，而且傾向於短期居留。這 124 筆轉出的腦丁當中，客家人即有 104 筆，佔 8 成以上(83.9%)。

表 29：魚池鄉日治時期外地遷入腦丁停留時間統計表

停留年	筆數	停留年	筆數
1 年	30	9 年	2
2 年	32	10 年	1
3 年	19	11 年	1
4 年	12	12 年	1
5 年	11	15 年	1
6 年	8	19 年	1
7 年	2	21 年	1
8 年	1	24 年	1

資料來源：依據魚池戶政事務所保存日治時期《戶口調查簿》所建檔的資料庫整理完成。

說明：「停留年」當中的「1 年」是指停留時間一年以內者，「2 年」是指超過一年，但未逾兩年者，以此類推。

第二節 聚落形成與變遷

一、客家人與山村聚落

1、埔里地區的客家聚落

雖然埔里地區漢人的族群關係異於臺灣其他地方，不過，族群分布區域與從事的職業上，還是有些雷同之處。屬於漳州人的霧峰林家，清末開始投入中部近山地區的土地開發與樟腦事業，土地開發的觸角延伸到國姓庄、埔里街。樟腦事業方面，從東勢的水底寮延伸至埔里的大平頂，造就了一條埔里盆地的移民路線，從新竹、苗栗以南的客家人，利用此路線的保護，漸漸遷入埔里，於盆地西北緣形成新的聚落，其中也有不少人直接從事樟腦業。

從盆地西北邊遷入埔里的客家移民，形成小埔社庄與隸屬水尾庄的剖牛坑聚落。小埔社聚落的形成，是從清代晚期此地開發樟腦事業開始，逐漸有客家移民移入擔任隘勇、腦丁，到了日治初期，由於糖業的發展及輕便鐵道的鋪設，促成此地經濟繁榮，吸引客家移民不斷移入。

小埔社聚落今日的行政區域屬廣成里，主要的聚落還有三條崙、後湖仔、燈心湖、水蛙窟等，前三者也是客家聚落，水蛙窟則是以閩南人爲主的聚落。小埔社的主要信仰中心爲受鎮宮，主祀神爲玄天上帝。此外，由日治時期的齋堂覺靈堂轉變而來的佛寺覺靈寺，是另一

座主要寺廟。

剗牛坑聚落的形成，據洪敏麟的說法，時間約在光十二年(1886)左右，東勢一帶之客籍移民隨著統領林朝棟入墾此地。²¹據「參贊堂沿革」所述，居民多屬新竹遷居之粵族人，到此地開拓僅二十餘年(建堂時間為 1902 年，大約指 1880 年左右)。²²入墾的客家移民，早期從事樟腦與山林開發，居民的主要的信仰中心即真元宮參贊堂，是成立於明治三十五年(1902)的鸞堂，主祀三恩主，當地人稱之為「剗牛坑帝君廟」。

2、魚池地區的客家聚落

以 1915 年臨時臺灣戶口調查統計來看，魚池地區的客家人聚落主要包括茅埔、加道坑、蓮華池等處(客家人口過半數)，魚池地區的腦丁主要集中於木屐囑、頭社、水社、司馬按、茅埔、魚池、銃櫃、蓮華池、加道坑等聚落(腦丁 10 人以上者)，至於隘勇，主要聚落包括頭社、木屐囑、魚池等處(見圖 7)。從圖 7 可以清楚看出，腦丁的聚居地與客家人主要聚落有重疊現象，但這幾處客家聚落的腦丁數並不多，顯示有更多外地移入的客家人是從事務農或其他職業者。



圖 7：日治時期魚池地區客家人、腦丁、隘勇主要聚居地分布圖

資料來源：參考表 3、表 19、表 25 等繪製完成。

說明：「●」為客家人口佔半數的庄，「▲」為腦丁 10 人以上的庄，「★」為隘勇人數較多(9 人以上者)的庄。

²¹ 洪敏麟，《臺灣舊地名之沿革》第二冊(南投：臺灣省文獻會，1984)，頁 491-492。

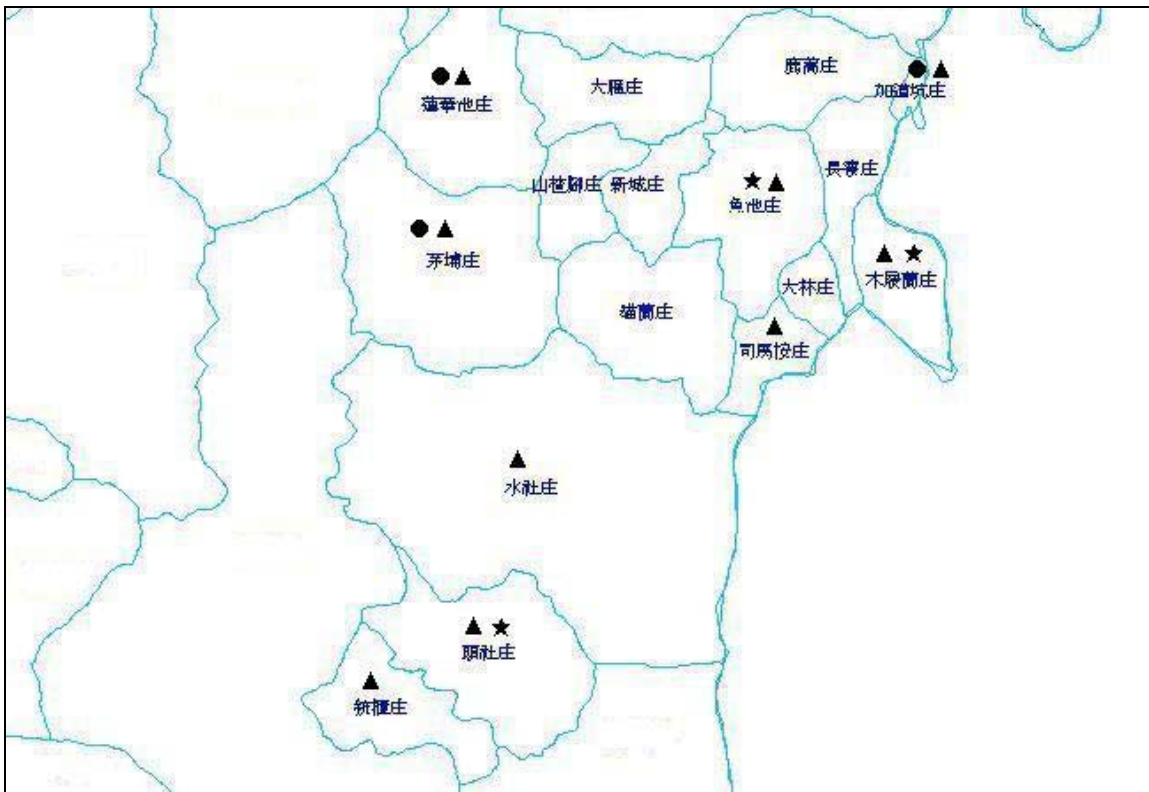
²² 參贊堂編印，《參贊碎錦續集》(南投：參贊堂，1984)。

第三節 義民信仰的傳布

一、南投縣的義民爺信仰

依據耆老的說法，「中華民國褒忠義民廟聯誼協會」是參採南投縣義交爺廟聯誼會所成立的全臺性質的義民廟聯誼組織。自民國 85 年(1996)4 月 20 日籌辦以來，迄今已 16 年。值得注意的是，目前參加「中華民國褒忠義民廟聯誼協會」的 40 間宮堂當中，南投縣就佔超過 1/4(11 間，佔 27.5%)。包括草屯鎮的中原褒忠宮、無極褒忠義民宮，埔里鎮的南村義民祠、廣福宮，魚池鄉五城的德龍宮，國姓鄉的碧雲宮、褒雄宮、護國宮、乾溝義民祠，中寮鄉的義民宮，水里鄉的義民廟等，²³顯見南投縣義民信仰的普遍。不過，這 11 間宮堂之外，南投縣尚其他的義民廟及義民嘗會組織，例如埔里鎮的挑米坑草湍即有一間鮮為人知的義民祠(見圖 8)。埔里鎮一心里的鸞堂參贊堂(俗稱「剗牛坑帝君廟」)是目前降筆詩文仍用客語吟唱的宮堂，廟中仍存在著春、秋兩季的義民嘗會組織，而且保留有多筆義民嘗會公田，目前仍持續舉行春、秋二季祭拜義民爺的祭典。筆者也收集到此義民嘗會會簿(見圖 9)，值得日後深入研究。



圖 8：挑米坑草湍義民祠



圖 9：參贊堂義民嘗會秋分會簿

²³ 中華民國褒忠義民廟聯誼協會等，《褒忠義民廟農民曆(中華民國 102 年)》。



圖 10：參贊堂義民嘗會秋分會簿內頁



圖 11 參贊堂義民嘗會春分會簿

二、埔里鎮的義民爺信仰

埔里鎮的義民爺廟主要有三，一是位於牛相觸的義民祠，二是成功里種瓜坑的廣福宮，三是桃米坑草湳的義民祠。²⁴此外，最值得探討的是參贊堂的義民嘗會組織。俗稱「劊牛坑帝君廟」的參贊堂(見圖 12)，是由懷善堂正乩生李春生(生卒年不詳)與游朝安(1843-1909)找到建廟聖地，經由當地士紳張世昌(1862-1927)、蔡堃祥(1862-1931)等人商議建廟，明治 35 年(1902)著手興建，落成之後，揮鸞濟世、施方救眾。²⁵參贊堂是埔里地區少數建堂逾 100 年的廟宇，自 1902 年成立以來，便成為劊牛坑客家人的信仰中心，信徒並組織有祭拜義民爺的春分、秋分兩個嘗會。運用這兩本義民嘗會簿，可以了解義民嘗會運作方式，以及義民信仰在地化的特色。

二、魚池鄉的義民爺信仰

魚池鄉客家人主要聚居地為舊稱「茅埔」的五城村，該村的信仰中心為創立於同治 9 年(1870)的德龍宮(見圖 12)，建廟迄今已逾 140 年，是南投縣年代最早的義民爺廟。²⁶德龍宮除了安奉義民爺之外，也迎奉三恩主鎮駐，早期也有降筆，奉敕命宮堂為「德龍宮振育堂」，經歷民國 48 年(1959)八七水災的毀損，以及自民國 73 年(1984)以來漫長的重建工程，於民國 82 年(1990)重建落成安座。德龍宮與魚池鄉客家移民拓墾歷史有密切關係，²⁷值得日後深入探討。

²⁴ 潘祈賢、劉文浩，《埔里·客家》(南投：埔里鎮公所，2004)，頁 28-29、140-141。

²⁵ 蔡錦川編著，《參贊碎錦第三集》，頁 1-2。

²⁶ 中華民國褒忠義民廟聯協會，《第一屆第十三次理蕉事聯席會議手冊》(2011 年 11 月 26 日)，頁 15-16。

²⁷ 全國寺廟整編委員會，《全國佛刹道觀總覽叢書—關聖帝君專輯(二)》(臺北：道觀出版社，1997)，頁 102-105。



圖 12：埔里鎮參贊堂



圖 13：魚池鄉五城德龍宮

結論

一、客家人的流動性與定著性

埔里地區的客家人大約從清末以來逐漸遷移至此，主要散布在盆地周邊，混居於既有聚落，例如福興庄、史港坑庄、生蕃空庄，或形成新的聚落，例如小埔社庄、水尾庄、北山坑庄、挑米坑庄。

客家人遷入埔里盆地，初期主要是從事樟腦事業，到了日治初期，居住在大坪頂、赤崁台地的部份客家人開始種植甘蔗，從事傳統的製糖，由於需要大量的人力，逐漸有來自新竹苗栗一帶的客家移民遷來，逐漸形成劊牛坑、小埔社、觀音山、北山坑等客家聚落，及至今日，這些聚落的客家人口都還佔半數以上。

魚池地區外地移入的客家人戶主當中，大約有 1/3 定居下來。另外的 2/3 後來又遷移他地，這 2/3 的客家人戶主多屬於短期居留的流動人口，大多停留 2 年以內，其次是 2-7 年之間，停留時間超過 7 年者約僅佔 1 成。從外地移入的腦丁流動性更高，其中大約 1/4 會定居下來。其他 3/4 也都是屬於短期居留的流動人口。這些擔任腦丁的流動人口當中，客家人佔 8 成以上。

二、埔里與魚池地區的腦丁隘勇比較

(一) 腦丁比較：

- 1、埔里從本地招募的腦丁相對較少，僅佔約 1 成，但其中有一半為客家人。魚池從本地招募的腦丁相對較多，約佔 4 成，但其中客家人很少，僅佔 2 成，閩南人則高達 8 成。
- 2、埔里從外地招募的腦丁相對較多，高達 9 成(89.6%)，其中客家人約佔 7 成左右。魚池從外地招募的腦丁相對較少，約佔 6 成，但其中客家人佔大多數，約佔 8 成，閩南人僅 2 成而已。
- 3、埔里從外地招募的腦丁，超過半數從台中市遷來，其中有 1/3 來自台中市東勢區，原居地非常集中。魚池從外地招募的腦丁則沒有這樣的現象。此外，魚池魚池從外地招募的腦丁有 8 成以上是客家人，埔里則略低一些，大約 7 成多是客家人，另外 2 成多的閩南人外來腦丁，主要是從彰化縣及南投縣其他鄉鎮市招募而來的。
- 4、移居外地的腦丁方面，魚池地區移居外地的腦丁約有 6 成只是移居南投縣其他鄉鎮市，尤其是埔里鎮。埔里地區移居外地的腦丁有高達半數是回原居地，尤其是台中市，移居南投縣其他鄉鎮市者還不到 2 成(18.5%)。

(二) 隘勇比較：

- 1、魚池地區的隘勇人數僅 82 人，埔里地區的隘勇人數則有 215 人，魚池地區的隘勇有大約 3/4 是招募本地人擔任，埔里地區的隘勇則有半數是從外地招募而來。
- 2、族群別方面，魚池地區的隘勇絕大部份為閩南人(86.6%)，埔里地區的隘勇當中，閩南人約佔半數(53.5%)，差異較大之處，在於埔里地區平埔族擔任隘勇者約佔 1/4(22.8%)，魚池地區平埔族擔任隘勇者約佔 1 成(11%)。至於客家人擔任隘勇者，魚池地區僅 1 人，埔里地區則有 18 人。魚池與埔里皆出現一位高山族身份者擔任隘勇，魚池地區沒有日本人擔任隘勇者，埔里地區則高達 29 人。
- 3、魚池地區由於有 3/4(74.4%)的隘勇是招募本地人，僅 1/4 為外地人，因此，隘勇有轉出紀錄者不多。埔里地區從外地招募來的隘勇佔一半，因此，隘勇有轉出紀錄者相對較多，約佔 4 成左右(85 筆約佔 39.5%)，其中超過半數是回原居地(47 筆，佔轉出總筆數 85 筆的 55.3%)

三、追尋客家移民的足跡

凡是走過，必留足跡。本計畫主要利用日治時期的戶口調查簿，嘗試追尋魚池地區客家人的足跡。也從與樟腦業較相關的腦丁、隘勇職業，探討埔里地區、魚池地區客家人遷移與地方產業發展的些許關聯。雖然初步呈現出一些成果，但仍有許多尚待進一步追尋的議題，以及許多尚可進一步運用的史料。例如客家地方菁英的探尋、客家移民與義民爺信仰的傳佈等。目前的成果也可以進一步與其他地區進行比較研究。從埔里地區的腦丁資料也發現，埔里地區外地遷入的腦丁，不管是族群別、寄居形式，皆與魚池地區有明顯差異，日後值得進一步探究。史料運用方面，臺灣總督府公文類纂當中留下許多與客家人有關的土地開發申請文件，以及古文書抄本等，透過田野調查訪問，也可以探尋客家聚落的信仰、民俗等文化傳承樣貌，以及客語使用現況，希望未來能夠一一加以解答。

參考書目

- 王東，《那方山水那方人：客家源流新說》。上海：上海華東師範大學出版社，2007。
- 中華民國褒忠義民廟聯協會，《第一屆第十三次理蕉事聯席會議手冊》(2011年11月26日)。
- 中華民國褒忠義民廟聯協會等，《褒忠義民廟農民曆(中華民國102年)》。
- 全國寺廟整編委員會，《全國佛刹道觀總覽叢書—關聖帝君專輯(二)》。臺北：道觀出版社，1997。
- 杉目妙光，《臺中州鄉土地誌》。台北：成文，1985。
- 魚池戶政事務所保管，日治時期《戶口調查簿》。
- 洪敏麟，《臺灣舊地名之沿革》。南投：臺灣省文獻委員會，1980。
- 邱正略，〈日治時期戶籍資料的史料特色與利用—以西來庵事件研究為例〉，《臺灣史料研究》第20號。台北：財團法人吳三連臺灣史料基金會，2003，94~118。
- 邱正略、康豹(Paul R Katz)合撰〈武裝抗爭與地方社會—以西來庵事件對於沙仔田等十五村庄人口結構的影響為例〉，《臺灣殖民地史學術研討會論文集》。台北：海峽學術出版社，2004.2，頁170-243。
- 邱正略，〈《熟蕃戶口及沿革調查綴》譯註(南投廳埔里社堡部分)〉，《暨南史學》第八號。南投：暨南國際大學歷史學系，2005.7，頁260-261。
- 邱正略、康豹，〈日治時期烏牛欄庄的人口結構與族群關係〉，《中央研究院近代史研究所集刊》第71期。台北：中央研究院近代史研究所，2011.3，頁89-155。
- 邱正略，〈日治時期戶口調查簿資源檢索系統的建立與運用〉《從保存到創造：開啓數位人文研究》。臺北：臺大出版中心，2011，頁251-280。
- 邱正略，〈臺灣民間婚姻、收養習俗—以古文書為討論中心〉，《第三屆台灣古文書與歷史研究學術研討會論文集》。台中：逢甲大學出版社，2009，頁35-102。
- 邱正略，〈日治時期埔里地區人口變遷(1903-1943)—兼論烏牛欄庄人口結構特色〉，《暨南史學》第十、十一合輯號。南投：國立暨南國際大學歷史學系，2008.7，頁49-106。
- 邱正略，〈日治時期埔里的殖民統治與地方發展〉，南投：暨南國際大學歷史學系博士論文，2009。
- 邱正略，〈日據時期地方史研究新嘗試—以埔里地區人口資料為例〉，《史學集刊》第41期。臺北：中國歷史學會，2009.10，頁127-200。
- 陳支平，《客家源流新論—誰是客家人》。臺北：臺原出版社，1998。
- 陳俊傑所撰《國姓鄉福佬化客家裔漢人的族群關係調查》。南投：南投縣文化局，2003。
- 參贊堂編印，《參贊碎錦續集》。南投：參贊堂，1984。
- 曾逸昌編著，《客家概論—蛻變中的客家人》。臺北：曾逸昌，2002。

- 鄧相揚，《尋覓埔里客家桃花園—南投縣埔里鎮客家資源調查期末報告》。南投：南報縣政府，2004。
- 臺灣總督官房調查課編，《臺灣在籍漢民族鄉貫別調查》。臺北：臺灣時報發行所，1928。
- 臺灣總督府臨時臺灣土地調查局，《臺灣堡圖》。臺北：遠流，1996。
- 臺灣總督官房臨時戶口調查部，《第二次臨時臺灣戶口調查概覽表》。臺北：臺灣總督官房臨時戶口調查部，1917。
- 臺灣總督府官房臨時國勢調查部，《第一回臺灣國勢調查(第三次臨時臺灣戶口調查)要覽表》。臺北：臺灣總督府官房臨時國勢調查部，1922。
- 臺灣總督官房臨時國勢調查部，《大正十四年國勢調查結果表》。臺北：臺灣總督官房臨時國勢調查部，1927。
- 臺灣總督官房臨時國勢調查部，《昭和5年國勢調查結果中間報(臺中州新高郡)》。臺北：臺灣總督官房臨時國勢調查部，1932。
- 臺灣總督府，《昭和十年國勢調查結果表》。臺北：臺灣總督府官房臨時國勢調查部，1937。
- 潘祈賢、劉文浩，《埔里•客家》。南投：埔里鎮公所，2004。
- 鍾肇政、徐正光等著，戴興明、邱浩然主編，《客家文化論叢》。臺北：中華文化復興運動總會，1994。

附錄表 1：魚池鄉日治時期客家移民原居地縣市別對照表

今日行政區域		日治時期行政區域		小計
縣市別	鄉鎮別	街、庄	筆數	
桃園縣	桃園市	桃園街(2)	2	109
	中壢市	中壢庄(6)	6	
	平鎮市	山仔頂庄(1)、平鎮庄(安平鎮庄, 11)、北勢庄(1)、東勢庄(1)	14	
	大溪鎮	大溪街(5)	5	
	楊梅鎮	四湖庄(1)、員笨庄(1)、矮坪仔庄(1)、楊梅庄(13)、二重溪庄(1)	17	
	龍潭鄉	龍潭庄(34)、三洽水(1)、	35	
	觀音鄉	茄荖坑庄(4)、觀音庄(15)	19	
	新屋鄉	新屋庄(5)、大城庄(2)、北勢庄(1)、東勢庄(1)	9	
	八德鄉	八塊厝庄(2)	2	
新竹市		新竹街(2)、客雅(1)	3	3
新竹縣	竹東鎮	柯仔湖庄(1)、公館庄(1)、竹東庄(竹東街, 5)	7	86
	新埔鎮	大旱坑庄(3)、樟樹林庄(1)、打鐵坑庄(1)、新埔庄(7)	12	
	關西鎮	關西庄(21)	21	
	北埔鄉	北埔庄(8)	8	
	芎林鄉	石壁潭庄(1)、芎林庄(4)	5	
	香山鄉	香山坑庄(2)	2	
	峨眉鄉	富興庄(2)、峨眉庄(3)、藤坪庄(1)	6	
	湖口鄉	湖口庄(2)	2	
	橫山鄉	橫山庄(19)	19	
	新豐鄉	福興庄(1)、中崙庄(1)、紅毛庄(1)	3	
	寶山鄉	寶山庄(1)	1	
苗栗縣	苗栗市	苗栗街(12)	12	197
	卓蘭鎮	罩蘭庄(卓蘭庄, 12)	12	
	後龍鎮	後龍庄(2)	2	
	苑裡鎮	社荖庄(1)、苑裡庄(1)	2	
	通霄鎮	烏梅坑庄(1)、通霄庄(4)	5	
	頭份鎮	田寮庄(3)、興隆庄(1)、頭分庄(11)	15	
	三義鄉	魚藤坪庄(1)、三叉河庄(三叉庄, 11)、雙連潭庄(3)	15	
	三灣鄉	大河底庄(2)、下坪林庄(1)、三灣庄(3)	6	
	大湖鄉	大湖庄(21)、南湖庄(15)、馬拉邦庄(馬那邦庄, 2)	38	
	公館鄉	公館庄(8)、大坑庄(2)	10	
	南庄鄉	田尾庄(2)、南埔庄(1)、南庄(14)、北獅里興庄(1)、南獅里興社(1)、	19	
	造橋鄉	芒埔庄(1)、造橋庄(1)	2	
	獅潭鄉	桂竹林庄(6)、獅潭庄(15)、八角林庄(3)	23	
	銅鑼鄉	銅鑼庄(13)、老雞隆庄(9)、新雞隆庄(4)、芎蕉灣庄(1)、三座厝庄(1)	28	
頭屋鄉	仁隆庄(1)、坎頭屋庄(2)、頭屋庄(4)	7		
臺中市	太平區	太平庄(2)	2	83
	北屯區	大坑庄(2)	2	
	潭子區	潭仔墘庄(1)、潭子庄(1)	2	
	外埔區	馬鳴埔(1)、外埔庄(1)	2	
	后里區	七塊厝庄(2)、四塊厝庄(1)	3	
	豐原區	豐原街(7)、翁仔社(1)	8	

	新社區	上水底寮庄(1)、新社庄(5)	6	
	石岡區	社寮角庄(2)、土牛庄(2)、石岡庄(9)	13	
	東勢區	東勢角庄(東勢街、東勢庄, 33)、石圍牆庄(7)、校栗埔庄(2)、新伯公庄(3)	45	
南投縣	草屯鎮	草屯庄(1)	1	89
	埔里鎮	桃米坑庄(1)、水頭庄(1)、小埔社庄(1)、埔里街(埔里社, 42)	45	
	集集鎮	集集庄(2)	2	
	國姓鄉	柑仔林庄(1)、北山坑庄(1)、國姓庄(13)、北港溪庄(1)	16	
	中寮鄉	鄉新寮庄(2)、中寮庄(1)	3	
	水里鄉	社仔庄(7)、集集庄社子(集集庄社仔, 12)、集集庄拔社埔(2)	21	
	鹿谷鄉	車光寮(1)	1	
彰化縣	二林鎮	山寮庄(2)、八斗庄(1)、二林庄(1)	4	9
	員林鎮	南平庄(1)	1	
	竹塘鄉	竹塘庄(2)、下溪墘庄(1)	3	
	花壇鄉	花壇庄(1)	1	
雲林縣	林內鄉	林內庄(1)	1	1
嘉義縣	中埔鄉	中埔庄(1)	1	1
臺南市	白河區	白河庄	1	1
高雄市	仁武區	仁武庄(2)	2	3
	鳳山區	鳳山庄(1)	1	
屏東縣	不詳	屏東郡蕃地(1)	1	3
	長治鄉	港西中里德協庄(1)、長興庄(1)	2	
澎湖縣	望安鄉	望安庄(1)	1	1
總計				586

資料來源：依據魚池戶政事務所保存日治時期《戶口調查簿》所建檔的資料庫整理完成。

說明：「日治時期行政區域」的「街、庄」欄，包括日治前期(1920年以前)各堡里管內的街、庄別，以及日治後期(1920年以後)各廳、郡管內的街庄別。

附錄表 2：魚池鄉日治時期客家移民轉居地縣市別對照表

今日行政區域		日治時期行政區域		小計	回原居地	小計
縣市別	鄉鎮別	街、庄	筆數			
桃園縣	桃園市	桃園街(1)	1	30	1	26
	中壢市	中壢庄(3)	3		3	
	平鎮市	平鎮庄(安平鎮庄，7)	7		6	
	大溪鎮	大溪街(2)	2		2	
	楊梅鎮	楊梅庄(4)	4		3	
	龍潭鄉	龍潭庄(3)	3		3	
	觀音鄉	茄苳坑庄(3)、觀音庄(5)	8		6	
	新屋鄉	新屋庄(1)	1		1	
	八德鄉	八塊厝庄(1)	1		1	
新竹縣		蕃地(1)	1	22		18
	竹東鎮	下公館庄(1)、竹東庄(1)	2		2	
	新埔鎮	打鐵坑庄(1)、新埔庄(2)	3		3	
	關西鎮	關西庄(5)	5		4	
	北埔鄉	北埔庄(3)	3		3	
	芎林鄉	石壁潭庄(1)、芎林庄(1)	2		1	
	峨眉鄉	富興庄(1)	1		1	
	湖口鄉	湖口庄(1)	1		1	
	橫山鄉	橫山庄(2)	2		2	
	新豐鄉	福興庄(1)	1		1	
	寶山鄉	寶山庄(1)	1			
	苗栗縣	苗栗市	苗栗街(5)		5	
卓蘭鎮		卓蘭庄(2)	2	1		
後龍鎮		後龍庄(1)	1	1		
通霄鎮		桂竹林庄(1)、通霄庄(通霄社，2)	3	2		
頭份鎮		頭份庄(6)	6	6		
三義鄉		三叉河庄(三叉庄，5)、雙連潭庄(2)	7	6		
三灣鄉		三灣庄(4)	4	1		
大湖鄉		大湖庄(7)	7	6		
公館鄉		公館庄(2)	2	1		
南庄鄉		南庄(3)	3	2		
獅潭鄉		獅潭庄(1)	1	1		
銅鑼鄉		銅鑼庄(4)、老雞隆庄(6)、新雞隆庄(1)	11	9		
頭屋鄉		坎頭屋庄(1)、頭屋庄(2)	3	3		
臺中市			梅子枝町(1)、有明町(2)、錦町(1)、若松町(1)、楠町(1)	6	42	
	太平區	太平庄(1)	1			
	北屯區	大坑庄(1)、北屯庄(1)	2	1		
	潭子區	潭仔墘庄(1)	1	1		
	后里區	內埔庄(1)、七塊厝庄(1)	2	1		
	豐原區	豐原街(2)、翁仔社(1)	3	3		

	新社區	上水底寮庄(2)、新社庄(4)	6		4		
	石岡區	土牛庄(1)、石岡庄(1)	2		2		
	東勢區	東勢角庄(東勢街、東勢庄, 10)、石圍牆庄(3)、校栗埔庄(1)	14		7		
	霧峰區	霧峰庄(2)	2				
	和平區	蕃地(3)	3				
南投縣	南投市	南投街(1)	1	238		31	
	埔里鎮	埔里社堡(埔里街, 75)	75				18
	集集鎮	集集庄(4)	4				
	竹山鎮	竹山庄(3)	3				
	國姓鄉	柑仔林庄(1)、北山坑庄(1)、國姓庄(20)、北港溪堡(1)	23				5
	中寮鄉	中寮庄(9)	9				
	水里鄉	社仔庄(23)、集集庄社子(集集庄社仔, 54)、集集庄拔社埔(6)	83				8
	鹿谷鄉	鹿谷庄(1)	1				
	仁愛鄉	能高郡蕃地(28)	28				
	信義鄉	新高郡蕃地(11)	11				
彰化縣	二林鎮	二林庄(1)	1	7		2	
	大城鄉	大城庄(1)	1				
	田尾鄉	田尾庄(1)	1				
	員林鎮	南平庄(1)、員林街(1)	2				1
	竹塘鄉	竹塘庄(1)	1				1
	鹿港鎮	鹿港街(1)	1				
雲林縣	林內鄉	林內庄(1)	1	2	1	1	
	古坑鄉	古坑庄(1)	1				
嘉義市		嘉義街(1)	1	1			
嘉義縣		番地(1)	1	6			
	中埔鄉	中埔庄(2)	2				
	竹崎鄉	竹崎庄(1)	1				
	梅山鄉	小梅庄(1)	1				
	新港鄉	新港庄(1)	1				
臺南市	玉井區	玉井庄(1)	1	1			
高雄市		高雄市(3)	3	6			
	大寮區	大寮庄(1)	1				
	美濃區	美濃庄(1)	1				
	旗山區	旗山郡蕃地(1)	1				
屏東縣		屏東郡蕃地(1)	1	4	1	1	
	長治鄉	屏東街(屏東市, 3)	3				
花蓮縣		蕃地(1)	1	3			
	光復鄉	林田村(1)	1				
	玉里鎮	富里庄(1)	1				
臺東縣	臺東市	里壠區(1)	1	5			
	池上鄉	池上村(2)	2				

	卑南鄉	卑南庄(卑南區, 2)	2			
不詳				10		
總計			432		141	

資料來源：依據魚池戶政事務所保存日治時期《戶口調查簿》所建檔的資料庫整理完成。

說明：

- 1、「日治時期行政區域」的「街、庄」欄，包括日治前期(1920年以前)各堡里管內的街、庄別，以及日治後期(1920年以後)各廳、郡管內的街庄別。
- 2、「回原居地」欄中數字為該鄉鎮遷來者當中，轉出時「回原居地」的人數。

附錄表 3：埔里鎮日治時期外來腦丁原居地縣市別對照表

今日行政區域		日治時期行政區域		小計
縣市別/日本	鄉鎮別	街、庄	筆數	
日本			1	1
桃園縣	桃園市	中路庄(1)、大樹林庄(1)	2	29
	中壢市	中壢新街(1)、中壢庄(1)	2	
	平鎮市	山仔頂(1)	1	
	大溪鎮	大溪街(6)、三贊庄(1)	7	
	楊梅鎮	楊梅庄(5)、員笨庄(1)	6	
	大園鄉	大園庄(1)	1	
	新屋鄉	石牌嶺庄(1)	1	
	觀音鄉	草漯庄(1)	1	
	龍潭鄉	龍潭庄(3)、銅鑼圈庄(1)三洽水庄(4)	8	
新竹市		新竹街(1)、苧仔園庄(1)	2	2
新竹縣	竹東鎮	竹東庄(2)	2	43
	新埔鎮	新埔街(新埔庄, 2)	2	
	關西鎮	關西庄(14)	14	
	北埔鄉	北埔庄(2)、南埔庄(1)、大隘藤坪庄(1)、	4	
	芎林鄉	芎林庄(1)、崁底寮庄(1)、中港坑大埔庄(1)	3	
	橫山鄉	橫山庄(10)、十份寮庄(1)、田寮坑庄(1)、油羅庄(1)、大山背庄(1)	14	
	峨眉鄉	石硬仔庄(1)	1	
	香山鄉	香山庄(1)、南隘庄(1)	2	
	新豐鄉	菁埔仔庄(1)	1	
苗栗縣	苗栗市	苗栗街(1)、西山庄(1)、嘉盛庄(1)	3	123
	卓蘭鎮	卓蘭庄(14)	14	
	頭份鎮	頭份庄(4)、濫坑庄(1)	5	
	通霄鎮	通霄街(通霄庄, 5)、北勢庄(2)	7	
	苑裡鎮	苑裡庄(20)、貓孟庄(2)、舊社庄(1)	23	
	三義鄉	三叉河庄(三叉庄, 6)、雙草湖庄(1)、魚藤坪庄(1)、鯉魚潭庄(1)、十六份庄(1)	10	
	大湖鄉	大湖庄(6)、南湖庄(5)、馬拉邦庄(3)	14	
	公館鄉	公館庄(5)、南河庄(5)、尖山庄(3)、北河庄(2)、五穀岡庄(1)、大坑庄(1)、福基庄(1)	18	
	南庄鄉	南庄(5)	5	
	獅潭鄉	獅潭庄(6)	6	
	銅鑼鄉	銅鑼庄(1)、七十份庄(5)、老雞隆庄(6)、新雞隆庄(3)	15	
	頭屋鄉	頭屋庄(1)、老田寮庄(1)	2	
	四湖鄉	四湖庄(1)	1	
臺中市	中區	東大墩(1)、舊街(1)	2	464
	西區	蔴園頭庄(1)	1	
	南區	半平厝庄(1)、邱厝仔庄(1)	2	
	北屯區	廊子庄(內廊庄, 3)、大坑庄(1)、三十張犁庄(1)	5	
	太平區	太平庄(3)	3	
	外埔區	瓦礫庄(1)	1	
	新社區	新社庄(社仔庄, 18)、烏銃頭庄(14)、水底寮庄(11)、復盛庄(3)、永居湖庄(3)、七份庄(1)	50	
	石岡區	石岡庄(石岡仔庄, 19)、社寮角庄(社寮庄, 20)、土牛庄(15)、仙塘坪庄(9)、南眉庄(7)、崁腳庄(5)、梅仔樹腳庄(1)	76	

	東勢區	東勢角庄(東勢街、東勢庄, 134)、新伯公庄(56)、大茅埔庄(24)、校栗埔庄(17)、上新庄(16)、石圍墻庄(13)、下新庄(下新厝庄, 8)、中科庄(4)、石壁庄(1)	273	
	大甲區	日南社庄(1)、頂後厝仔庄(1)	2	
	大安區	海墘厝庄(2)	2	
	大肚區	汴仔頭庄(2)	2	
	大里區	大里庄(1)、內新庄(1)	2	
	大雅區	楓樹腳庄(2)	2	
	后里區	四塊厝庄(1)	1	
	神岡區	社口庄(10)、大社庄(3)、尾社庄(1)	14	
	梧棲區	梧棲港庄(1)	1	
	潭子區	茄荳角庄(2)、潭子庄(1)	3	
	豐原區	葫蘆墩街(6)、上湳坑庄(6)、翁仔社庄(3)、豐原街(2)、朴仔口庄(1)、烏牛欄庄(1)、西勢庄(1)	20	
	霧峰區	柳樹湳庄(1)、萬斗六庄(1)	2	
南投縣	南投市	南投街(1)、后寮庄(1)、包尾庄(1)、三塊厝庄(1)	4	92
	草屯鎮	雙冬庄(15)、北投新庄(3)、月眉厝庄(3)、北投埔庄(1)、新社庄(1)、草鞋墩庄(1)、匏仔寮庄(1)、坪頂庄(1)	26	
	集集鎮	林尾庄(1)	1	
	竹山鎮	東埔蚋庄(1)	1	
	國姓鄉	北港溪庄(13)、國姓庄(內國姓庄, 5)、柑仔林庄(4)、北山坑庄(4)、水長流庄(2)	28	
	中寮鄉	龍眼林庄(5)、後寮庄(3)、中寮庄(1)、鄉親寮庄(1)	10	
	水里鄉	社仔庄(1)	1	
	鹿谷鄉	牛軋轆庄(3)、內樹皮庄(2)、小半天庄(1)	6	
	魚池鄉	鹿篙庄(4)、水社庄(4)、加道坑庄(2)木屐囑庄(2)、魚池庄(1)、蓮華池(1)、貓囑庄(1)	15	
彰化縣	彰化市	彰化庄(1)、荊桐腳庄(1)	2	52
	田中鎮	田中庄(田中央庄, 4)、內灣庄(1)	5	
	員林鎮	大埔庄(大埔厝庄, 10)	10	
	鹿港鎮	鹿港街(2)	2	
	溪湖鎮	崙仔腳庄(1)	1	
	花壇鄉	花壇庄(1)	1	
	永靖鄉	湳墘庄(3)	3	
	社頭鄉	新厝庄(新厝寮庄, 7)	7	
	芳苑鄉	沙山庄(1)	1	
	芬園鄉	同安寮庄(3)、縣庄(3)、芬園庄(1)	7	
	埔鹽鄉	角樹腳庄(4)	4	
	埤頭鄉	埤頭庄(1)、周厝崙庄(1)	2	
	溪州鄉	溪州庄(2)	2	
	福興鄉	外中庄(4)、番社庄(1)	5	
嘉義市		五皂館街(1)	1	1
嘉義縣	大林鄉	中坑庄(2)	2	3
	中埔鄉	不詳	1	
高雄市	甲仙區	東阿里關庄(2)	2	2
不詳			1	1
總計				813

資料來源：依據埔里戶政事務所保存日治時期《戶口調查簿》所建檔的資料庫整理完成。

說明：「日治時期行政區域」的「街、庄」欄，包括日治前期(1920年以前)各堡里管內的街、庄別，以及日治後期(1920年以後)各廳、郡管內的街庄別。

附錄表 4：埔里鎮日治時期腦丁轉出地縣市別對照表

今日行政區域		日治時期行政區域		小計	回原居地	小計
縣市別 /日本	鄉鎮別	街、庄	筆數			
新北市	石碇區	蕃地(1)	1	1		
桃園縣	桃園市	中路庄(1)	1	10	1	10
	中壢市	中壢庄(1)	1		1	
	平鎮市	山仔頂(1)	1		1	
	大溪鎮	大溪街(4)	4		4	
	大園鄉	大園庄(1)	1		1	
	觀音鄉	草漯庄(1)	1		1	
	龍潭鄉	龍潭庄(1)	1		1	
新竹縣	關西鎮	關西庄(3)	3	8	1	4
	竹東鎮	新埔街(1)	1			
	新埔鎮	竹東庄(1)	1			
	北埔鄉	南埔庄(1)	1		1	
	香山鄉	香山庄(1)	1		1	
	橫山鄉	橫山庄(1)	1		1	
苗栗縣	卓蘭鎮	罩蘭庄(3)	3	38	3	33
	頭份鎮	濫坑庄(1)	1		1	
	通霄鎮	通霄庄(2)	2		2	
	苑裡鎮	苑裡庄(7)、貓孟庄(1)、舊社庄(1)	9		8	
	三義鄉	雙草湖庄(1)、魚藤坪庄(1)	2		2	
	大湖鄉	大湖庄(3)、南湖庄(1)、馬拉邦庄(1)、蕃地(1)	6		2	
	公館鄉	公館庄(1)、南河庄(1)、尖山庄(1)、北河庄(1)、	4		4	
	南庄鄉	南庄(1)	1		1	
	獅潭鄉	獅潭庄(1)	1		1	
	銅鑼鄉	銅鑼庄(1)、七十份庄(5)、老雞隆庄(2)、新雞隆庄(1)	9		9	
臺中市	西區	蔴園頭庄(1)	1	250	1	242
	北屯區	廊子庄(內廊庄, 4)、大坑庄(1)、三十張犁庄(1)	6		5	
	外埔區	瓦礫庄(1)	1		1	
	石岡區	石岡庄(石岡仔庄, 8)、社寮角庄(社寮庄, 15)、土牛庄(9)、仙塘坪庄(3)、南眉庄(7)、梅仔樹腳庄(1)	43		42	
	東勢區	東勢角庄(東勢角街, 73)、新伯公庄(38)、大茅埔庄(18)、校栗埔庄(6)、上新庄(11)、石圍牆庄(2)、下新庄(6)、中科庄(2)	156		155	
	和平區	蕃地(2)	2			
	大肚區	汴仔頭庄(2)	2		2	
	太平區	太平庄(1)	1			
	后里區	四塊厝庄	1		1	
	神岡區	社口庄(3)、尾社庄(1)	4		4	
	梧棲區	梧棲港庄(1)	1		1	
南投縣	新社區	新社庄(社仔庄, 10)、鳥銃頭庄(7)、水底寮庄(7)、復盛庄(2)、永居湖庄(3)	29	27		
	豐原區	上瀆坑庄(1)	1	1		
	霧峰區	柳樹瀆庄(1)、萬斗六庄(1)	2	2		
南投縣	南投市	包尾庄(1)	1	117	1	34
	草屯鎮	雙冬庄(7)、北投新庄(2)、月眉厝庄(2)、新社庄(1)、匏仔寮庄(1)、坪頂庄(1)	14		13	

	集集鎮	集集庄(5)、林尾庄(1)	6			
	竹山鎮	林圯埔街(1)	1			
	國姓鄉	北港溪庄(7)、國姓庄(內國姓庄, 4)、北山坑庄(4)、墘溝庄(1)	16		5	
	中寮鄉	龍眼林庄(3)、後寮庄(1)、中寮庄(1)、鄉親寮庄(1)	6		5	
	水里鄉	社仔庄(6)	6			
	鹿谷鄉	牛輻轆庄(1)	1			
	魚池鄉	魚池庄(7)、鹿篙庄(5)、木屐囑庄(5)、水社庄(4)、加道坑庄(3)、蓮華池(3)、貓囑庄(1)	28		10	
	仁愛鄉	能高郡蕃地(36)	36			
	信義鄉	新高郡蕃地(2)	2			
彰化縣	員林鎮	大埔庄(大埔厝庄, 7)	7	20	7	20
	鹿港鎮	鹿港街(1)	1		1	
	永靖鄉	湳墘庄(3)	3		3	
	社頭鄉	新厝庄(2)	2		2	
	花壇鄉	花壇庄(1)	1		1	
	芬園鄉	同安寮庄(1)、縣庄(1)	2		2	
	埔鹽鄉	角樹腳庄(3)	3		3	
	福興鄉	番社庄(1)	1		1	
嘉義縣	大林鎮	中坑庄(1)	1	3	1	1
	阿里山鄉	嘉義郡蕃地(1)	1			
	番路鄉	番路仔庄(1)	1			
高雄市	甲仙區	東阿里關庄(2)	2	7		
	荖濃區	荖濃庄(3)	3			
	旗山區	旗山郡蕃地(2)	2			
屏東縣		屏東郡蕃地(3)	3	3		
花蓮縣		花蓮港廳蕃地(1)	1	1		
不詳				174		
總計			632		344	

資料來源：依據埔里戶政事務所保存日治時期《戶口調查簿》所建檔的資料庫整理完成。

說明：

- 1、「日治時期行政區域」的「街、庄」欄，包括日治前期(1920年以前)各堡里管內的街、庄別，以及日治後期(1920年以後)各廳、郡管內的街庄別。
- 2、「回原居地」欄中數字為該鄉鎮遷來者當中，轉出時「回原居地」的人數。

附錄表 5：埔里鎮日治時期外來「與腦業有關」職業者原居地縣市別對照表

今日行政區域		日治時期行政區域		小計
縣市別/日本	鄉鎮別	街、庄	筆數	
日本			28	28
中國		惠安縣(3)	3	3
新北市	三峽區	三峽庄(1)	1	1
桃園縣	平鎮市	平鎮庄(1)	1	11
	大溪鎮	大溪街(2)	2	
	龍潭鄉	龍潭庄(3)	3	
	龜山鄉	楓樹坑庄(5)	5	
新竹縣	竹北市	豆仔埔庄(1)	1	4
	關西鎮	關西庄(1)	1	
	北埔鄉	北埔庄(1)	1	
	寶山鄉	寶山庄(1)	1	
苗栗縣	卓蘭鎮	卓蘭庄(1)	1	7
	大湖鄉	南湖庄(1)	1	
	南庄鄉	南庄(2)	2	
	獅潭鄉	獅潭庄(1)	1	
	銅鑼鄉	銅鑼庄(1)、舊雞隆庄(1)	2	
臺中市	中區	東大墩(1)、臺中街(1)	2	23
	東區	旱溪庄(1)	1	
	北屯區	三十張犁庄(1)	1	
	大肚區	汴仔頭庄(1)	1	
	大里區	內新庄(4)	4	
	石岡區	石岡庄(1)、社寮角庄(1)	2	
	東勢區	東勢庄(2)、石壁坑庄(1)、大茅埔庄(1)	4	
	清水區	清水街(1)、社口庄(1)	2	
	新社區	水底寮庄(2)	2	
	龍井區	龍目井庄(1)	1	
	豐原區	豐原街(1)、烏牛欄庄(1)	2	
	霧峰區	阿罩霧庄(1)	1	
南投縣	南投市	南投街(1)	1	11
	集集鎮	集集街(1)	1	
	草屯鎮	草鞋墩庄(1)、雙冬庄(1)	2	
	國姓鄉	國姓庄(3)	3	
	魚池鄉	魚池庄(1)、水社庄(1)	2	
	鹿谷鄉	獐仔寮庄(1)	1	
	仁愛鄉	南投廳蕃地(1)	1	
彰化縣	彰化市	彰化街(1)	1	2
	埔心鄉	埔心庄(1)	1	
雲林縣	水林鄉	土間厝庄(1)	1	1
嘉義市		嘉義街(1)	1	1
花蓮縣		花蓮港廳蕃地(1)	1	1
不詳			1	1
總計				94

資料來源：依據埔里戶政事務所保存日治時期《戶口調查簿》所建檔的資料庫整理完成。

說明：「日治時期行政區域」的「街、庄」欄，包括日治前期(1920年以前)各堡里管內的街、庄別，以及日治後期(1920年以後)各廳、郡管內的街庄別。

附錄表 6：埔里鎮日治時期「與腦業有關」職業者轉出地縣市別對照表

今日行政區域		日治時期行政區域		小計	回原居地	小計
縣市別/日本	鄉鎮別	街、庄	筆數			
日本			4	4	4	4
台北市		新起街(1)、榮町(1)、錦町(1)	3	3		
新北市	新店區	新店庄(1)	1	2		
	三峽區	三峽庄(1)	1			
桃園縣	大溪鎮	大溪街(2)	2	5	2	5
	龍潭鄉	龍潭庄(1)	1		1	
	龜山鄉	楓樹坑庄(2)	2		2	
新竹縣	竹東鎮	竹東郡蕃地(1)	1	3		2
	北埔鄉	南埔庄(1)	1		1	
	寶山鄉	寶山庄(1)	1		1	
苗栗縣	卓蘭鎮	單蘭庄(1)	1	2	1	2
	南庄鄉	南庄(1)	1		1	
臺中市	中區	台中街(2)、老松町(1)	3	14	1	12
	東區	旱溪庄(1)	1		1	
	北屯區	三十張犁庄(1)	1		1	
	清水區	清水街(1)	1		1	
	石岡區	社寮角庄(1)	1		1	
	東勢區	東勢庄(1)、大茅埔庄(1)、石壁坑庄(1)	3		3	
	大肚區	汴仔頭庄(1)	1		1	
	大里區	內新庄(1)	1		1	
	豐原區	豐原街(1)	1		1	
	霧峰區	阿罩霧庄(1)	1		1	
南投縣	南投市	南投街(2)	2	29	1	5
	草屯鎮	草鞋墩庄(1)	1		1	
	集集鎮	集集庄(5)	5			
	竹山鎮	竹山庄(2)	2			
	國姓鄉	北港溪庄(3)、國姓庄(內國姓庄，3)、柑仔林庄(1)	7		2	
	中寮鄉	鄉親寮庄(1)	1			
	鹿谷鄉	車光寮庄(3)、羌仔寮庄(1)	4		1	
	仁愛鄉	能高郡蕃地(4)	4			
	信義鄉	新高郡蕃地(3)	3			
彰化縣	彰化市	彰化街(1)	1	2	1	2
	埔心鄉	埔心庄(1)	1		1	
嘉義縣	阿里山鄉	嘉義郡蕃地(1)	1	1		
台南市		台南市(2)	2	2		
高雄市	鳳山區	北港庄(1)	1	2		
	六龜區	六龜庄(1)	1			
屏東縣		屏東郡蕃地(1)	1	1		
台東縣	關山鎮	里壠區里壠(1)	1	1		
不詳				5		
總計				76		32

資料來源：依據埔里戶政事務所保存日治時期《戶口調查簿》所建檔的資料庫整理完成。

說明：

- 1、「日治時期行政區域」的「街、庄」欄，包括日治前期(1920年以前)各堡里管內的街、庄別，以及日治後期(1920年以後)各廳、郡管內的街庄別。
- 2、「回原居地」欄中數字為該鄉鎮遷來者當中，轉出時「回原居地」的人數。

附錄表 7：魚池鄉日治時期外來腦丁原居地縣市別對照表

今日行政區域		日治時期行政區域		小計	百分比
縣市別/日本	鄉鎮別	街、庄	筆數		
日本			2	2	1.2
桃園縣	桃園市	桃園街(1)	1	31	19
	中壢市	中壢庄(1)	1		
	平鎮市	平鎮庄(2)、北勢庄(1)	3		
	大溪鎮	大溪街(2)	2		
	龍潭鄉	龍潭庄(22)、銅鑼圈庄(2)	24		
新竹縣	竹東鎮	竹東街(1)	1	33	20.3
	新埔鎮	新埔庄(1)	1		
	關西鎮	關西庄(14)	14		
	北埔鄉	北埔庄(3)、南坑庄(1)	4		
	芎林鄉	石壁潭庄(1)、芎林庄(1)	2		
	湖口鄉	湖口庄(1)	1		
	橫山鄉	橫山庄(10)	10		
苗栗縣	卓蘭鎮	大坪林庄(大坪庄, 2)、卓蘭庄(5)	7	42	25.8
	頭份鎮	頭份庄(2)、興隆庄(1)	3		
	三義鄉	三叉河庄(三叉庄, 2)、雙連潭庄(2)	4		
	大湖鄉	大湖庄(3)、馬拉邦庄(2)	5		
	公館鄉	南湖庄(2)、公館庄(3)	5		
	南庄鄉	田尾庄(1)、北獅里興庄(1)、南庄(1)	3		
	造橋鄉	造橋庄(1)	1		
	獅潭鄉	獅潭庄(7)	7		
	銅鑼鄉	銅鑼庄(2)、芎蕉灣庄(1)、新雞隆庄(1)	4		
	頭屋鄉	崁頭屋庄(1)、頭屋庄(2)	3		
臺中市	南屯區	南屯庄(1)	1	14	8.6
	太平區	太平庄(2)	2		
	外埔區	馬鳴埔(1)	1		
	新社區	上水底寮庄(1)、新社庄(1)	2		
	石岡區	社寮角庄(1)、石岡庄(1)	2		
	東勢區	東勢角庄(東勢街、東勢庄, 5)、新伯公庄(1)	6		
南投縣	埔里鎮	大肚城庄(1)、枇杷城庄(1)、桃米坑庄(1)、茄苳腳(1)、埔里街(8)	12	27	16.5
	集集鎮	柴橋頭庄(3)、集集庄(1)	4		
	竹山鎮	江西林庄(1)	1		
	國姓鄉	柑仔林庄(1)、北山坑庄(1)、國姓庄(1)	3		
	中寮鄉	中寮庄(1)	1		
	水里鄉	社仔庄(2)、集集庄社子(1)、鹿谷庄龜仔頭(1)	4		
	鹿谷鄉	牛輻輳庄(1)	1		
	仁愛鄉	南投廳蕃地(1)	1		
彰化縣	二水鎮	二八水庄(1)	1	12	7.4

	大村鄉	擺塘庄(1)	1		
	田中鎮	田中庄(8)	8		
	員林鎮	南平庄(1)	1		
	花壇鄉	花壇庄(1)	1		
雲林縣	林內鄉	林內庄(1)	1	1	0.6
高雄市	甲仙區	東阿里關庄(1)	1	1	0.6
總計				163	100

資料來源：依據魚池戶政事務所保存日治時期《戶口調查簿》所建檔的資料庫整理完成。

說明：

- 1、本表數據包含同一人重覆遷入兩次以上的紀錄，亦即，同一人遷出之後再遷入，即有 2 筆資料。
- 2、「日治時期行政區域」的「街、庄」欄，包括日治前期(1920 年以前)各堡里管內的街、庄別，以及日治後期(1920 年以後)各廳、郡管內的街庄別。

附錄表 8：魚池鄉日治時期腦丁轉居地縣市別對照表

今日行政區域		日治時期行政區域		小計	回原居地	小計
縣市別/日本	鄉鎮別	街、庄	筆數			
日本			2	2	2	2
宜蘭縣		蕃地(1)	1	1		
新北市		蕃地(1)	1	1		
桃園縣	平鎮市	平鎮庄(1)	1	4	1	4
	大溪鎮	大溪街(1)	1		1	
	龍潭鄉	龍潭庄(2)	2		2	
新竹縣	關西鎮	關西庄(3)	3	6	2	5
	北埔鄉	北埔庄(1)	1		1	
	芎林鄉	石壁潭庄(1)	1		1	
	橫山鄉	橫山庄(1)	1		1	
苗栗縣	卓蘭鎮	罩蘭庄(1)	1	8	1	6
	苑裡鎮	山腳庄(1)	1			
	三灣鄉	三灣庄(1)	1			
	大湖鄉	大湖庄(1)	1		1	
	公館鄉	公館庄(1)	1		1	
	銅鑼鄉	銅鑼庄(1)	1		1	
	頭屋鄉	崁頭屋庄(頭屋庄，2)	2		2	
臺中市	外埔區	馬鳴埔(1)	1	10	1	4
	新社區	新社區(1)	1			
	石岡區	社寮角庄(1)	1		1	
	東勢區	東勢角庄(東勢街、東勢庄，4)、新伯公庄(1)	5		2	
	和平區	蕃地(2)	2			
南投縣	埔里鎮	大湳庄(1)、桃米坑庄(1)、埔里街(23)	25	84	8	13
	集集鎮	柴橋頭庄(1)	1		1	
	竹山鎮	江西林庄(1)、竹山庄(1)	2		1	
	國姓鄉	柑仔林庄(1)、北港溪庄(1)、國姓庄(11)	13		2	
	中寮鄉	中寮庄(1)	1			
	水里鄉	社仔庄(4)、集集庄社子(8)、拔社埔(1)	13		1	
	名間鄉	湳仔庄(1)	1			
	仁愛鄉	能高郡蕃地(24)	24			
	信義鄉	新高郡蕃地(4)	4			
彰化縣	田中鎮	田中庄(4)	4	5	4	5
	員林鎮	南平庄(1)	1		1	
雲林縣	林內鄉	林內庄(1)	1	1	1	1
嘉義縣		番地(1)	1	2		
	梅山鄉	小梅庄(1)	1			
臺南市	官田區	官田庄(1)	1	2		
	楠西區	楠西庄(1)	1			
高雄市	旗山區	蕃地(1)	1	1		
花蓮縣		蕃地(1)	1	2		

	玉里鎮	富里庄(1)	1		
不詳				5	
總計			134	40	

資料來源：依據魚池戶政事務所保存日治時期《戶口調查簿》所建檔的資料庫整理完成。

說明：

- 1、本表數據包含同一人重覆轉出兩次以上的紀錄，亦即，同一人遷入之後再轉出兩次者，即有 2 筆資料。
- 2、「日治時期行政區域」的「街、庄」欄，包括日治前期(1920 年以前)各堡里管內的街、庄別，以及日治後期(1920 年以後)各廳、郡管內的街庄別。
- 3、「回原居地」欄中數字為該鄉鎮遷來者當中，轉出時「回原居地」的人數。

附錄表 9：埔里腦丁資料表

冊／頁	番戶	姓名	種族	轉入時	原居地	轉出時	轉出地	停留年數	重覆	原居地今縣市鄉鎮別	轉出地今縣市鄉鎮別
116-166	大湍庄 4	余傑	福	明治 38.1.15	南投廳南投堡后寮庄 60					南投縣南投市	
117-65	埔里社 44	林老龜	福								
117-92	茄苳腳 10	徐運	廣	明治 38.9.18	嘉義廳東嘉義東堡					嘉義縣中埔鄉	
117-96	茄苳腳 36	王錦水	福	明治 40.10.7	彰化廳馬芝堡鹿港街土名和興 203					彰化縣鹿港鎮	
118-18	小埔社庄 72	許萬枝	廣								
118-212	牛眠山庄 35	潘四老通通	熟								
119-263	小埔社 182	陳來成	福								
119-266	福興庄 1	詹仲監	廣	明治 40.9.6	台中廳揀東上堡校栗埔庄土名下校栗埔 108					台中市東勢區	
119-293	大湍庄 666	余漢水	廣	明治 38.8.25	南投廳北港溪堡柑仔林庄 2					南投縣國姓鄉	
119-80	茄苳腳 6	李阿水	廣	明治 39.9.25	台中廳揀東上堡東勢角庄土名東勢角 85	明治 42.2.23	五城堡木屐蘭庄 25	3		台中市東勢區	南投縣魚池鄉
120-135	烏牛欄庄 213	潘天生	熟								
120-158	大肚城庄 451	劉闊嘴	熟								
121-144	史港坑庄 27	袁阿古	廣	明治 42.3.1	台中廳揀東上堡東勢角庄土名上新 99	明治 43.4.19	原居地	2	●	台中市東勢區	台中市東勢區
121-152	史港坑庄 207	傅神登	熟	明治 39.7.30	斗六廳沙連堡牛輻轆庄 47					南投縣鹿谷鄉	
121-67	大湍庄 25	潘金來	熟								
121-82	牛眠山庄 4	黃阿添	廣	明治 42.8.10	台中廳揀東上堡校栗埔庄土名校栗埔 192	明治 43.6.13	原居地	1		台中市東勢區	台中市東勢區
122-210	埔里社 209	陳榮和	廣	明治 39.7.27	南投廳北港溪堡內國姓庄 8					南投縣國姓鄉	
122-93	梅仔腳 396	鄧枝	廣	明治 39.10.10	台中廳揀東上堡南眉庄 19	明治 40.2.7	原居地	1		台中市石岡區	台中市石岡區
122-93	梅仔腳 396	鄧朗	廣	明治 39.10.10	台中廳揀東上堡南眉庄 19	明治 39.11.20	原居地	1		台中市石岡區	台中市石岡區
122-93	梅仔腳 396	賴和	廣	明治 39.10.10	台中廳揀東上堡新伯公庄土名尾社 414	明治 40.8.16	原居地	1		台中市東勢區	台中市東勢區
122-93	梅仔腳 396	賴興	廣	明治 39.10.10	台中廳揀東上堡新伯公庄土名尾社 414	明治 40.8.16	原居地	1		台中市東勢區	台中市東勢區
122-94	梅仔腳 396	李苟	廣	明治 39.10.10	台中廳揀東上堡石圍牆庄 141					台中市東勢區	

冊／頁	番戶	姓名	種族	轉入時	原居地	轉出時	轉出地	停留年數	重覆	原居地今縣市鄉鎮別	轉出地今縣市鄉鎮別
122-94	梅仔腳 396	徐桶	廣	明治 39.10.10	台中廳揀東上堡東勢角庄 393	明治 40.9.6	原居地	1		台中市東勢區	台中市東勢區
122-94	梅仔腳 396	張大昂	廣	明治 39.10.10	台中廳揀東上堡東勢角庄土名東勢角 420	明治 40.9.10	原居地	1		台中市東勢區	台中市東勢區
122-94	梅仔腳 396	張坤	廣	明治 39.10.10	台中廳揀東上堡南眉庄 50	明治 40.2.7	原居地	1		台中市石岡區	台中市石岡區
122-94	梅仔腳 396	劉傳	廣	明治 39.10.10	台中廳揀東上堡社寮庄 30	明治 40.4.9	原居地	1		台中市石岡區	台中市石岡區
123-179	埔里社 277	楊柯生	福								
124-100	茄荖腳 36	葉榮和	福	明治 39.10.5	彰化廳燕霧下堡大埔庄 377	明治 40.3.10	原居地	1		彰化縣員林鎮	彰化縣員林鎮
124-100	茄荖腳 36	劉伸德	福	明治 39.10.1	嘉義廳打貓下堡中坑庄 111	明治 40.4.9	原居地	1		嘉義縣大林鎮	嘉義縣大林鎮
124-101	茄荖腳 36	王楠	福	明治 39.10.5	彰化廳武西堡滿墩庄 107	明治 40.9.18	原居地	1		彰化縣永靖鄉	彰化縣永靖鄉
124-101	茄荖腳 36	黃登	廣	明治 39.10.5	苗栗廳苗栗一堡西山庄 2					苗栗縣苗栗市	
124-102	茄荖腳 36	吳阿秀	廣	明治 39.10.5	台中廳揀東上堡東勢角庄土名東勢角 212	明治 40.3.8	原居地	1		台中市東勢區	台中市東勢區
124-102	茄荖腳 36	張冉丹	廣	明治 39.10.5	台中廳揀東上堡下新庄 60	明治 39.12.3	原居地	1		台中市東勢區	台中市東勢區
124-102	茄荖腳 36	傅阿祿	廣	明治 39.10.5	苗栗廳苗栗一堡南河庄 102	明治 40.3.10	原居地	1		苗栗縣公館鄉	苗栗縣公館鄉
124-103	茄荖腳 36	鄭霖	福	明治 39.10.5	彰化廳燕霧下堡大埔厝庄 380	明治 40.3.10	原居地	1		彰化縣員林鎮	彰化縣員林鎮
124-104	茄荖腳 36	劉阿來	廣	明治 39.10.5	苗栗廳苗栗一堡尖山庄 20	明治 40.3.10	原居地	1		苗栗縣公館鄉	苗栗縣公館鄉
124-105	茄荖腳 36	何生	廣	明治 39.10.5	台中廳揀東下堡楓樹腳庄 27	明治 42.4.25	南投廳埔里社堡枇杷城庄 457	3		台中市大雅區	(南投縣埔里鎮)
124-105	茄荖腳 36	黃婦仔	福	明治 39.10.5	彰化廳燕霧下堡大埔庄 42					彰化縣員林鎮	
124-105	茄荖腳 36	劉確	廣	明治 39.10.5	苗栗廳苗栗一堡單蘭庄 927	明治 42.4.25	南投廳埔里社堡枇杷城庄 457	3		苗栗縣卓蘭鎮	(南投縣埔里鎮)
124-106	茄荖腳 36	李得水	廣	明治 39.10.5	台中廳揀東上堡東勢角庄土名東勢角 384	明治 40.3.26	原居地	1		台中市東勢區	台中市東勢區
124-106	茄荖腳 36	張阿乾	廣	明治 39.10.5	台中廳揀東上堡新伯公庄土名新伯公 10	明治 43.5.8	南投廳埔里社堡枇杷城庄 457	4		台中市東勢區	(南投縣埔里鎮)
124-106	茄荖腳 36	梁文財	廣	明治 39.10.5	台中廳揀東上堡石岡仔庄土名石岡仔 176	明治 43.6.22	南投廳埔里社堡枇杷城庄 457	4		台中市石岡區	(南投縣埔里鎮)
124-106	茄荖腳 36	賴細毛	廣	明治 39.10.5	台中廳揀東上堡東勢角街 194					台中市東勢區	
124-107	茄荖腳 36	謬辛旺	不詳	明治 39.10.5	台中廳揀東上堡東勢角庄土名上新 392	明治 40.3.26	原居地	1		台中市東勢區	台中市東勢區
124-108	茄荖腳 36	王友	福	明治 39.10.5	南投廳南投堡包尾庄 545	明治 40.4.30	原居地	1		南投縣南投市	南投縣南投市
124-109	茄荖腳 36	李丙成	廣	明治 39.10.5	桃園廳桃園堡三洽水庄 120					桃園縣龍潭鄉	
124-111	茄荖腳 36	吳金磚	福	明治 39.10.5	彰化廳燕霧下堡大埔厝庄 276	明治 39.11.30	原居地	1		彰化縣員林鎮	彰化縣員林鎮

冊／頁	番戶	姓名	種族	轉入時	原居地	轉出時	轉出地	停留年數	重覆	原居地今縣市鄉鎮別	轉出地今縣市鄉鎮別
124-111	茄苳腳 36	林池	廣	明治 39.10.5	台中廳揀東上堡社口庄 254	明治 43.4.25	南投廳埔里社堡枇杷城庄 457	4		台中市神岡區	(南投縣埔里鎮)
124-111	茄苳腳 36	黃求	廣	明治 39.10.5	南投廳北投堡雙冬庄土名雙冬 1					南投縣草屯鎮	
124-111	茄苳腳 36	羅定貴	福	明治 39.10.5	苗栗廳苗栗一堡老雞隆庄 280	明治 44.7.25	無屆退去	5		苗栗縣銅鑼鄉	不詳
124-113	茄苳腳 36	陳山	福	明治 39.10.5	彰化廳馬芝堡角樹腳庄 44	明治 40.6.3	原居地	1		彰化縣埔鹽鄉	彰化縣埔鹽鄉
124-114	茄苳腳 36	謝天生	不詳	明治 39.10.5	台中廳揀東上堡下新厝庄 304	明治 40.9.27	蕃薯廳楠梓仙溪東里阿里關庄 441-1	1		台中市東勢區	高雄市甲仙區
124-118	茄苳腳 36	林和	廣	明治 39.10.10	台中廳揀東上堡上新庄 278					台中市東勢區	
124-120	茄苳腳 36	梁源	福	明治 39.10.10	彰化廳馬芝堡外中庄 48	明治 44.7.24	南投廳埔里社堡枇杷城庄黃景自	5		彰化縣福興鄉	(南投縣埔里鎮)
124-120	茄苳腳 36	許富	廣	明治 39.10.10	彰化廳馬芝堡新厝庄 163					彰化縣社頭鄉	
124-121	茄苳腳 36	許綦	福	明治 39.10.10	彰化廳馬芝堡新厝庄 163					彰化縣社頭鄉	
124-123	茄苳腳 36	王德懷	廣	明治 39.10.10	台中廳揀東上堡新伯公庄土名番社 15					台中市東勢區	
124-124	茄苳腳 36	何坡	福	明治 39.11.3	南投廳北投堡新庄 672	明治 40.2.5	原居地	1		南投縣草屯鎮	南投縣草屯鎮
124-124	茄苳腳 36	何俗	福	明治 39.11.3	南投廳北投堡新庄 672	明治 40.2.5	原居地	1		南投縣草屯鎮	南投縣草屯鎮
124-124	茄苳腳 36	吳方	福	明治 39.11.3	台中廳揀東下堡廓仔庄 88	明治 41.12.9	原居地	3		台中市北屯區	台中市北屯區
124-124	茄苳腳 36	林傳福	廣	明治 39.11.3	苗栗廳苗栗一堡雙草湖庄 564	明治 40.4.10	原居地	13		苗栗縣三義鄉	苗栗縣三義鄉
124-124	茄苳腳 36	廖萬山	福	明治 39.11.3	南投廳南投堡龍眼林庄 4	明治 41.2.20	原居地	2		南投縣中寮鄉	南投縣中寮鄉
124-125	茄苳腳 36	王錦木	福	明治 39.11.5	彰化廳馬芝堡鹿港街土名和興 476	明治 40.10.8	原居地	1		彰化縣鹿港鎮	彰化縣鹿港鎮
124-125	茄苳腳 36	何九	福	明治 39.11.3	南投廳北投堡月眉厝 475	明治 40.1.22	原居地	1		南投縣草屯鎮	南投縣草屯鎮
124-125	茄苳腳 36	林扯頭	福	明治 39.11.3	南投廳北投堡北投埔庄 685	明治 44.8.10	無屆退去	5		南投縣草屯鎮	不詳
124-125	茄苳腳 36	張維	廣	明治 39.11.3	台中廳揀東上堡社寮角庄 10	明治 40.2.2	原居地	1		台中市石岡區	台中市石岡區
124-125	茄苳腳 36	劉文	廣	明治 39.11.3	台中廳揀東上堡社寮角庄土名社寮角 147	明治 40.4.21	原居地	1		台中市石岡區	台中市石岡區
124-126	茄苳腳 36	吳貴	廣	明治 39.11.14	台中廳揀東上堡新伯公庄土名中科 311	明治 41.2.1	原居地	2		台中市東勢區	台中市東勢區
124-126	茄苳腳 36	李阿台	廣	明治 39.11.14	苗栗廳苗栗一堡南湖庄 679	明治 44.8.26	無屆退去	5		苗栗縣大湖鄉	不詳
124-126	茄苳腳 36	陳德	廣	明治 39.11.14	台中廳揀東上堡大茅埔庄 399	明治 42.1.15	原居地	3		台中市東勢區	台中市東勢區
124-126	茄苳腳 36	廖大昂	廣	明治 39.11.14	台中廳揀東上堡新伯公庄土名番社 231					台中市東勢區	
124-126	茄苳腳 36	鄭立仔	福	明治 39.11.14	苗栗廳苗栗三堡瓦礫庄 132	明治 40.6.20	原居地	1		台中市外埔區	台中市外埔區

冊／頁	番戶	姓名	種族	轉入時	原居地	轉出時	轉出地	停留年數	重覆	原居地今縣市鄉鎮別	轉出地今縣市鄉鎮別
124-126	茄荖腳 36	蘇萬昌	廣	明治 39.11.14	台中廳揀東上堡新伯公庄土名番社 363	明治 39.12.19	原居地	1		台中市東勢區	台中市東勢區
124-127	茄荖腳 36	黃秋火	廣	明治 39.11.14	台中廳揀東上堡東勢角庄 304	明治 40.5.24	原居地	1		台中市東勢區	台中市東勢區
124-127	茄荖腳 36	鐘阿斗	廣	明治 39.11.14	台中廳揀東上堡石岡仔庄 109	明治 42.10.20	蕃薯寮廳楠梓仙溪東里荖濃庄 8	3		台中市石岡區	高雄市荖濃區
124-127	茄荖腳 36	鐘阿火	廣	明治 39.11.14	台中廳揀東上堡石岡仔庄 109	明治 42.10.20	蕃薯寮廳楠梓仙溪東里荖濃庄 8	3		台中市石岡區	高雄市荖濃區
124-128	茄荖腳 36	吳阿九	廣	明治 40.1.10	台中廳揀東上堡東勢角庄土名上立木 226	明治 44.7.24	南投廳埔里社堡枇杷城庄 457 黃景自	5		台中市東勢區	(南投縣埔里鎮)
124-130	茄荖腳 36	曾標	廣	明治 40.1.10	南投廳北投堡雙冬庄 3	明治 44.8.10	無届退去	5		南投縣草屯鎮	不詳
124-130	茄荖腳 36	蘇木	廣	明治 40.1.10	南投廳北投堡雙冬庄 3	明治 41.4.13	原居地	2		南投縣草屯鎮	南投縣草屯鎮
124-131	茄荖腳 36	張祿	福								
124-131	茄荖腳 36	劉氏笑	廣	明治 40.1.10	南投廳北投堡雙冬庄 51	明治 41.11.21	南投廳埔里社堡烏牛欄庄 213	2		南投縣草屯鎮	(南投縣埔里鎮)
124-132	茄荖腳 36	張獻	廣	明治 40.5.21	台中廳揀東上堡烏銃頭庄 122	明治 40.8.29	原居地	1		台中市新社區	台中市新社區
124-134	茄荖腳 36	林廉	廣	明治 40.6.25	台中廳揀東上堡新社庄土名復盛 213	明治 41.4.10	原居地	1		台中市新社區	台中市新社區
124-134	茄荖腳 36	陳阿立	廣	明治 40.7.4	南投廳北港溪堡北港溪庄 1	大正 5.4.25	南投廳蕃地埔里社山 13	9		南投縣國姓鄉	(南投縣埔里鎮)
124-134	茄荖腳 36	陳慶	廣	明治 40.6.25	台中廳揀東上堡新社庄土名復盛 212	明治 41.12.16	原居地	2		台中市新社區	台中市新社區
124-134	茄荖腳 36	饒氏英	廣	明治 40.6.27	台中廳揀東上堡石岡庄土名石岡 275	明治 41.1.28	原居地	1		台中市石岡區	台中市石岡區
124-135	茄荖腳 36	古阿糲	廣	明治 40.7.4	南投廳北港溪堡水長流庄 16	明治 44.8.10	無届退去	5		南投縣國姓鄉	不詳
124-135	茄荖腳 36	池阿恣	廣	明治 40.7.4	南投廳北港溪堡內國姓庄 2	明治 44.8.10	無届退去	5		南投縣國姓鄉	不詳
124-135	茄荖腳 36	許咩	廣	明治 40.7.4	南投廳北港溪堡內國姓庄 2	明治 44.8.10	無届退去	5		南投縣國姓鄉	不詳
124-135	茄荖腳 36	黃氏阿曲	廣	明治 40.7.4	南投廳北港溪堡北港溪庄 1	明治 43.4.25	南投廳埔里社堡枇杷城庄 457	3		南投縣國姓鄉	(南投縣埔里鎮)
124-136	茄荖腳 36	張石頭	廣	明治 40.6.30	台中廳揀東上堡烏銃頭 108	補	補			台中市新社區	
124-136	茄荖腳 36	張阿炎	廣	明治 40.6.30	台中廳揀東上堡烏銃頭 108	明治 44.8.10	無届退去	5		台中市新社區	不詳
124-136	茄荖腳 36	劉祿	廣	明治 40.6.30	台中廳揀東上堡烏銃頭庄 106	明治 44.8.10	無届退去	5		台中市新社區	不詳
124-136	茄荖腳 36	蘇傳	福	明治 40.6.20	南投廳北投堡新社 962	明治 41.7.12	原居地	2		南投縣草屯鎮	南投縣草屯鎮
124-137	茄荖腳 36	林乾	福	明治 40.7.7	南投廳北港溪堡柑仔林庄 5	明治 44.8.10	無届退去	5		南投縣國姓鄉	不詳
124-137	茄荖腳 36	張有義	福	明治 40.7.2	苗栗廳苗栗二堡苑里庄土名北勢	明治 44.8.10	無届退去	5		苗栗縣苑裡鎮	不詳

冊／頁	番戶	姓名	種族	轉入時	原居地	轉出時	轉出地	停留年數	重覆	原居地今縣市鄉鎮別	轉出地今縣市鄉鎮別
					21						
124-137	茄荖腳 36	張和尚	福	明治 40.7.2	苗栗廳苗栗二堡苑里庄土名北勢 29					苗栗縣苑裡鎮	
124-137	茄荖腳 36	張秋水	福	明治 40.7.2	苗栗廳苗栗二堡苑里庄北勢土名 29	明治 44.8.10	無屆退去	5		苗栗縣苑裡鎮	不詳
124-137	茄荖腳 36	張菜頭	福	明治 40.7.2	苗栗廳苗栗二堡苑里庄土名北勢 21	明治 44.8.10	無屆退去	5		苗栗縣苑裡鎮	不詳
124-137	茄荖腳 36	羅王生	廣	明治 40.7.7	南投廳北港溪堡柑仔林庄 36					南投縣國姓鄉	
124-138	茄荖腳 36	邱亮	廣	明治 40.7.10	台中廳揀東上堡新社庄土名新社 151	明治 44.8.10	無屆退去	5		台中市新社區	不詳
124-138	茄荖腳 36	葉氏員	廣	明治 40.7.10	台中廳揀東上堡新社庄土名新社 190	明治 44.8.10	無屆退去	5		台中市新社區	不詳
124-138	茄荖腳 36	劉氏箸	廣	明治 40.7.10	台中廳揀東上堡新社庄土名新社 190	明治 44.8.10	無屆退去	5		台中市新社區	不詳
124-138	茄荖腳 36	蘇阿才	廣	明治 40.6.22	台中廳揀東上堡東勢角庄土名石角 426	明治 44.8.10	無屆退去	5		台中市東勢區	不詳
124-138	茄荖腳 36	蘇阿齊	福	明治 40.6.22	台中廳揀東上堡東勢角庄土名石角 420	明治 44.8.10	無屆退去	5		台中市東勢區	不詳
124-139	茄荖腳 36	文秋發	廣	明治 40.6.29	台中廳揀東上堡東勢角庄土名東勢角 350	明治 44.8.10	無屆退去	5	●	台中市東勢區	不詳
124-139	茄荖腳 36	林萬	福	明治 41.2.12	斗六廳沙連堡牛輻轆庄 47	明治 44.8.10	無屆退去	4		南投縣鹿谷鄉	不詳
124-139	茄荖腳 36	洪猛	廣	明治 40.7.8	台中廳揀東上堡新社庄土名新社 189	明治 44.8.10	無屆退去	5		台中市新社區	不詳
124-139	茄荖腳 36	劉氏細	廣	明治 40.7.10	台中廳揀東上堡新社庄土名新社 151	明治 44.8.10	無屆退去	5		台中市新社區	不詳
124-140	茄荖腳 36	張阿才	廣	明治 41.4.23	台中廳揀東上堡東勢角庄 93	明治 42.11.10	原居地	2		台中市東勢區	台中市東勢區
124-140	茄荖腳 36	曾華	廣								
124-141	茄荖腳 36	林薯	廣	明治 41.8.10	台中廳揀東上堡朴仔口庄 190					台中市豐原區	
124-141	茄荖腳 36	梁文巴	廣	明治 41.6.14	台中廳揀東上堡石岡仔庄土名石岡仔 187					台中市石岡區	
124-141	茄荖腳 36	謝阿才	廣	明治 41.8.10	台中廳揀東上堡東勢角庄土名中科 159	明治 43.7.9	原居地	2		台中市東勢區	台中市東勢區
124-142	茄荖腳 36	廖阿倍	廣	明治 41.8.30	台中廳揀東上堡水底寮庄土名水底寮 177	明治 44.6.16	原居地	3		台中市新社區	台中市新社區

冊／頁	番戶	姓名	種族	轉入時	原居地	轉出時	轉出地	停留年數	重覆	原居地今縣市鄉鎮別	轉出地今縣市鄉鎮別
124-142	茄荖腳 36	潘排力阿新	廣	明治 41.8.10	台中廳揀東上堡大社庄 102	明治 44.8.10	無屆退去	3		台中市神岡區	不詳
124-142	茄荖腳 36	蕭山豬	廣	明治 41.8.19	桃園廳桃潤堡中路庄 1652	明治 42.1.30	原居地	1		桃園縣桃園市	桃園縣桃園市
124-143	茄荖腳 36	張接貴	廣	明治 41.10.1	台中廳揀東上堡石岡庄土名石岡仔 172	明治 42.12.19	原居地	2		台中市石岡區	台中市石岡區
124-143	茄荖腳 36	葉村	福	明治 41.10.1	彰化廳東螺西堡周厝崙庄 131	明治 44.8.10	無屆退去	3		彰化縣埤頭鄉	不詳
124-143	茄荖腳 36	葉遷修	廣	明治 41.10.1	台中廳揀東上堡中科庄 297	明治 44.8.10	無屆退去	3		台中市東勢區	不詳
124-143	茄荖腳 36	鄭氏嬌	廣	明治 41.10.4	台中廳揀東上堡社口庄 154	明治 43.4.25	埔里社堡枇杷城庄 457	2		台中市神岡區	(南投縣埔里鎮)
124-144	茄荖腳 36	吳水	福	明治 41.11.6	苗栗廳苗栗上堡通霄街 120	明治 43.5.8	南投廳埔里社堡枇杷城庄 457	2	●	苗栗縣通霄鎮	(南投縣埔里鎮)
124-144	茄荖腳 36	張德順	廣	明治 41.10.21	台中廳揀東上堡大茅埔庄 404	明治 42.9.1	原居地	1		台中市東勢區	台中市東勢區
124-144	茄荖腳 36	莊蛋	福	明治 41.10.4	南投廳北投堡雙冬庄 47	明治 42.7.24	原居地	1		南投縣草屯鎮	南投縣草屯鎮
124-144	茄荖腳 36	詹阿貴	廣	明治 41.11.6	台中廳揀東上堡石圍墻庄土名石圍墻 434	明治 44.8.10	無屆退去	3		台中市東勢區	不詳
124-144	茄荖腳 36	詹阿福	廣	明治 41.10.21	台中廳揀東上堡大茅埔庄 399	明治 42.1.10	原居地	1		台中市東勢區	台中市東勢區
124-145	茄荖腳 36	劉阿他	廣	明治 42.5.21	台中廳揀東上堡新伯公庄土名新伯公 10	大正 4.4.20	原居地	6		台中市東勢區	台中市東勢區
124-146	茄荖腳 36	吳氏秀娘	廣	明治 42.5.21	苗栗廳苗栗二堡苑里坑庄 235					苗栗縣苑裡鎮	
124-148	茄荖腳 36	曹阿姥	廣	嘉永 6.8.9	台中廳揀東上堡東勢角庄土名東勢角 38					台中市東勢區	
124-148	茄荖腳 36	曾阿祿	廣	明治 42.8.18	台中廳揀東上堡東勢角庄土名東勢角 375	明治 44.8.20	梅仔腳			台中市東勢區	(南投縣埔里鎮)
124-150	茄荖腳 36	邱來福	廣	明治 42.9.8	台中廳揀東上堡新伯公庄土名番社 268	明治 44.3.9	原居地	2		台中市東勢區	台中市東勢區
124-150	茄荖腳 36	謝清桂	廣	明治 42.9.8	南投廳南投堡後寮庄 409				●	南投縣中寮鄉	
124-151	茄荖腳 36	陳金水	福	明治 42.8.15	台中廳揀東上堡社口庄 32					台中市神岡區	
124-151	茄荖腳 36	鐘阿華	廣	明治 42.9.8	新竹廳竹北一堡田寮坑庄土名田寮坑 468	明治 43.6.22	南投廳埔里社堡枇杷城庄 457	1		新竹縣橫山鄉	(南投縣埔里鎮)
124-152	茄荖腳 36	郭阿井	福	明治 42.10.21	台中廳揀東上堡葫蘆墩街 43					台中市豐原區	
124-153	茄荖腳 36	郭傳義	福	明治 42.10.21	台中廳揀東上堡葫蘆墩街 43					台中市豐原區	
124-153	茄荖腳 36	魏海	福	明治 42.10.21	台中廳揀東上堡葫蘆墩街 43					台中市豐原區	
124-154	茄荖腳 36	林壬癸	福	明治 42.11.10	南投廳北港溪堡柑仔林庄 36	明治 43.6.22	南投廳埔里社堡枇杷城庄 457	1		南投縣國姓鄉	(南投縣埔里鎮)

冊／頁	番戶	姓名	種族	轉入時	原居地	轉出時	轉出地	停留年數	重覆	原居地今縣市鄉鎮別	轉出地今縣市鄉鎮別
124-154	茄荖腳 36	鐘阿鼎	廣	明治 42.11.25	台中廳揀東上堡東勢角庄土名東勢角 189	明治 43.4.25	南投廳埔里社堡枇杷城庄 457	1		台中市東勢區	(南投縣埔里鎮)
124-155	茄荖腳 36	黃氏甘	福	明治 42.11.28	南投廳五城堡鹿蒿庄土名鹿蒿 1					南投縣魚池鄉	
124-156	茄荖腳 36	陳桔	福	明治 43.1.5	南投廳沙連堡內樹皮庄土名深坑 129	明治 43.5.8	枇杷城庄 457			南投縣鹿谷鄉	(南投縣埔里鎮)
124-158	茄荖腳 36	鐘阿在	廣	明治 42.12.25	台中廳揀東上堡東勢角庄土名東勢角 189	明治 43.4.25	南投廳埔里社堡枇杷城庄 457	1		台中市東勢區	(南投縣埔里鎮)
124-159	茄荖腳 36	朱氏阿玉	廣	明治 43.3.10	台中廳揀東上堡新伯公庄土名番社 117	明治 44.3.13	原居地	2		台中市東勢區	台中市東勢區
124-159	茄荖腳 36	羅番	廣	明治 43.3.5	台中廳揀東上堡下新庄 369	明治 44.3.27	原居地	2		台中市東勢區	台中市東勢區
124-160	茄荖腳 36	陳旺	廣	明治 43.3.20	台中廳揀東上堡東勢角庄土名東勢角 114					台中市東勢區	
124-99	茄荖腳 36	吳添福	廣	明治 39.10.5	台中廳揀東上堡新伯公庄 437	明治 41.9.17	原居地	2		台中市東勢區	台中市東勢區
127-242	福興庄 2	林拔古	廣			大正 1.8.13	台中廳藍興堡太平庄 313				台中市太平區
128-152	埔里社 12	張天寶	福	明治 41.7.28	蕃薯寮庄甲仙東里阿里關庄 441					高雄市甲仙區	
128-157	埔里社 36	李阿明	福								
131-122	小埔社 182	陳阿根	福								
132-100	小埔社庄 41	林棍	廣	明治 39.6.7	台中廳揀東上堡社寮角庄土名梅仔腳 108					台中市石岡區	
132-100	小埔社庄 41	林籠	廣	明治 39.6.7	台中廳揀東上堡社寮角庄土名梅仔腳 108					台中市石岡區	
132-100	小埔社庄 41	徐福	廣	明治 39.6.7	台中廳揀東上堡石岡仔庄 436	明治 41.1.20	原居地	2		台中市石岡區	台中市石岡區
132-101	小埔社庄 41	朱榮清	廣	明治 39.6.7	苗栗廳苗栗一堡三叉河庄 99	明治 43.11.1	無屆退去	5		苗栗縣三義鄉	不詳
132-101	小埔社庄 41	劉城	廣	明治 39.6.7	台中廳揀東上堡社仔庄 65					台中市新社區	
132-102	小埔社庄 41	連乞食	廣	明治 39.6.7	台中廳揀東上堡東勢角庄 94					台中市東勢區	
132-102	小埔社庄 41	陳輝	廣	明治 39.6.7	台中廳揀東上堡東勢角庄 398	明治 41.2.8	原居地	2		台中市東勢區	台中市東勢區
132-102	小埔社庄 41	羅氏雙	廣	明治 39.6.7	台中廳揀東上堡東勢角庄 398	明治 41.2.8	原居地	2		台中市東勢區	台中市東勢區
132-103	小埔社庄 41	杜阿財	廣	明治 39.6.8	台中廳揀東上堡石圍牆庄土名石圍牆 429	明治 42.5.6	原居地	3		台中市東勢區	台中市東勢區
132-103	小埔社庄 41	杜阿富	廣	明治 39.6.8	台中廳揀東上堡石圍牆庄土名石圍牆 429	明治 41.6.22	南投廳北港溪堡北港溪庄 4	3		台中市東勢區	南投縣國姓鄉
132-103	小埔社庄 41	林先	廣	明治 39.6.8	台中廳揀東上堡土牛庄 319	明治 41.6.18	原居地	3		台中市石岡區	台中市石岡區

冊／頁	番戶	姓名	種族	轉入時	原居地	轉出時	轉出地	停留年數	重覆	原居地今縣市鄉鎮別	轉出地今縣市鄉鎮別
132-103	小埔社庄 41	邱阿埔	廣	明治 39.6.8	台中廳揀東上堡東勢角庄土名上新 143	明治 40.11.27	原居地	2		台中市東勢區	台中市東勢區
132-103	小埔社庄 41	劉隘	廣	明治 39.6.8	台中廳揀東上堡新伯公庄土名番社 375					台中市東勢區	
132-103	小埔社庄 41	劉榮華	廣	明治 39.6.8	苗栗廳苗栗一堡十六份庄 95	明治 43.6.29	阿緞廳楠梓仙溪東里荖濃庄土名埔斗 17	5		苗栗縣三義鄉	高雄市荖濃區
132-104	小埔社庄 41	姚草	福	明治 39.6.8	南投廳北投堡飽仔寮庄 308	明治 41.6.30	原居地	3		南投縣草屯鎮	南投縣草屯鎮
132-104	小埔社庄 41	張氏滿	廣	明治 39.6.8	台中廳揀東上堡新伯公庄 375	明治 43.9.26	原居地	5		台中市東勢區	台中市東勢區
132-104	小埔社庄 41	曾阿金	福	明治 39.6.8	台中廳揀東上堡東勢角庄土名東勢角 38	明治 42.10.18	原居地	4		台中市東勢區	台中市東勢區
132-104	小埔社庄 41	曾阿姥	福	明治 39.6.8	台中廳揀東上堡東勢角庄土名東勢角 38	明治 42.10.18	原居地	4		台中市東勢區	台中市東勢區
132-104	小埔社庄 41	曾阿發	福	明治 39.6.8	台中廳揀東上堡東勢角庄土名東勢角 38	明治 42.10.18	原居地	4		台中市東勢區	台中市東勢區
132-104	小埔社庄 41	劉風	廣	明治 39.6.8	台中廳揀東上堡新伯公庄 375	明治 43.9.26	原居地	5		台中市東勢區	台中市東勢區
132-105	小埔社庄 41	江春	廣	明治 39.6.8	南投廳北港溪堡北港溪庄 5	明治 42.10.17	行蹤不明	4		南投縣國姓鄉	不詳
132-105	小埔社庄 41	張印	廣	明治 39.6.8	台中廳揀東上堡新伯公庄土名蕃社 388	明治 41.8.1	原居地	3		台中市東勢區	台中市東勢區
132-105	小埔社庄 41	張德昌	廣	明治 39.6.8	台中廳揀東上堡新伯公庄土名蕃社 388	明治 41.3.6	原居地	2		台中市東勢區	台中市東勢區
132-105	小埔社庄 41	陳阿賠	廣	明治 39.6.8	台中廳揀東上堡東勢角庄土名上新 168	明治 41.11.18	台中廳揀東上堡水底寮寮土名上水底寮 308	2		台中市東勢區	台中市新社區
132-105	小埔社庄 41	陳保安	廣	明治 39.6.8	南投廳北港溪堡北港溪庄 5					南投縣國姓鄉	
132-106	小埔社庄 41	江氏阿合	廣	明治 39.6.8	台中廳揀東上堡東勢角庄土名上新 168	明治 41.11.18	台中廳揀東上堡水底寮寮土名上水底寮 308	3		台中市東勢區	台中市新社區
132-106	小埔社庄 41	劉簡	廣	明治 39.6.8	台中廳揀東上堡社仔庄 140	明治 42.3.1	原居地	3		台中市新社區	台中市新社區
132-106	小埔社庄 41	劉穩	廣	明治 39.6.8	台中廳揀東上堡社寮角庄 147	明治 39.7.29	原居地	1		台中市石岡區	台中市石岡區
132-107	小埔社庄 41	張阿光	廣	明治 39.6.8	台中廳揀東上堡新伯公庄土名番社 388					台中市東勢區	
132-107	小埔社庄 41	張构	廣	明治 39.6.8	台中廳揀東上堡新伯公庄土名番社 388					台中市東勢區	

冊／頁	番戶	姓名	種族	轉入時	原居地	轉出時	轉出地	停留年數	重覆	原居地今縣市鄉鎮別	轉出地今縣市鄉鎮別
132-107	小埔社庄 41	黃新華	廣	明治 39.6.10	台中廳揀東上堡上校栗埔庄 181	明治 42.3.4	原居地	3		台中市東勢區	台中市東勢區
132-107	小埔社庄 41	劉毛	廣	明治 39.6.8	台中廳揀東上堡社寮角庄 147	明治 40.10.20	原居地	2		台中市石岡區	台中市石岡區
132-108	小埔社庄 41	朱胚	福	明治 39.6.20	台中廳貓羅堡柳樹湳庄 191	明治 41.5.26	原居地	2		台中市霧峰區	台中市霧峰區
132-108	小埔社庄 41	陳亂	福								
132-108	小埔社庄 41	詹獅	廣	明治 39.6.8	台中廳揀東上堡校栗埔庄 416					台中市東勢區	
132-108	小埔社庄 41	劉刻榮	廣	明治 39.6.8	台中廳揀東上堡社寮角庄 147	明治 42.9.21	無屆退去	4		台中市石岡區	不詳
132-109	小埔社庄 41	陳金海	廣								
132-109	小埔社庄 41	游秀	廣	明治 39.6.8	台中廳揀東上堡東勢角庄 378	明治 40.4.15	原居地	1		台中市東勢區	台中市東勢區
132-109	小埔社庄 41	黃文生	廣								
132-109	小埔社庄 41	羅福星	廣	明治 39.6.8	台中廳揀東上堡東勢角庄 378	明治 40.2.7	原居地	1		台中市東勢區	台中市東勢區
132-110	小埔社庄 41	吳阿保	廣	明治 38.6.8	台中廳揀東上堡東勢角庄土名上新 143	明治 39.9.7	原居地	2		台中市東勢區	台中市東勢區
132-111	小埔社庄 41	葉胚明	廣	明治 39.6.8	台中廳揀東上堡石岡仔庄 52	明治 39.11.10	原居地	1		台中市石岡區	台中市石岡區
132-111	小埔社庄 41	劉德	廣	明治 39.6.20	台中廳揀東上堡上新庄 221	明治 40.10.20	原居地	2		台中市東勢區	台中市東勢區
132-112	小埔社庄 41	張阿祥	廣	明治 39.8.10	台中廳揀東上堡新伯公庄土名蕃社 388	明治 41.5.10	原居地	2		台中市東勢區	台中市東勢區
132-112	小埔社庄 41	劉臨	廣	明治 39.6.20	南投廳北港溪堡北港溪庄 2	明治 39.7.14	無屆退去	1		南投縣國姓鄉	不詳
132-112	小埔社庄 41	魏石坤	廣	明治 39.8.10	台中廳揀東上堡新伯公庄土名蕃社 361	明治 40.7.9	原居地	1		台中市東勢區	台中市東勢區
132-114	小埔社庄 41	劉胚	廣	明治 40.2.16	台中廳揀東上堡東勢角庄 593					台中市東勢區	
132-114	小埔社庄 41	賴昌陞	廣	明治 40.5.24	台中廳揀東上堡新伯公庄土名蕃社 208	明治 40.6.14	原居地	1		台中市東勢區	台中市東勢區
132-115	小埔社庄 41	黃進德	廣	明治 40.7.8	台中廳揀東上堡東勢角庄 76	明治 42.4.19	原居地	2		台中市東勢區	台中市東勢區
132-117	小埔社庄 41	黃阿生	廣	明治 41.9.10	南投廳北港溪堡北港溪庄 25					南投縣國姓鄉	
132-98	小埔社庄 41	曾幾	廣	明治 39.5.25	台中廳揀東上堡仙塘坪庄 106					台中市石岡區	
132-99	小埔社庄 41	洪福有	廣	明治 39.6.7	台中廳揀東上堡東勢角庄 40	明治 43.11.1	原居地	5		台中市東勢區	台中市東勢區
132-99	小埔社庄 41	黃氏阿再	廣	明治 32.7.10	台中廳揀東上堡土牛庄土名炭仔下	明治 43.11.1	原居地	12		台中市石岡區	台中市石岡區
132-99	小埔社庄 41	詹氏惡	廣	明治 39.6.7	台中廳揀東上堡新伯公庄 379	明治 42.5.12	原居地	3		台中市東勢區	台中市東勢區
132-99	小埔社庄 41	劉滿文	廣	明治 39.6.7	台中廳揀東上堡新伯公庄 379	明治 42.5.12	原居地	3		台中市東勢區	台中市東勢區
132-99	小埔社庄 41	簡富	廣	明治 39.6.7	台中廳揀東上堡新社庄 279	明治 41.12.6	原居地	3		台中市新社區	台中市新社區
133-3	埔里社 14	陳阿煖	廣								
134-40	埔里社 241	湯水元	福			大正 3.2.5	南投廳集集堡林尾				南投縣集集鎮

冊／頁	番戶	姓名	種族	轉入時	原居地	轉出時	轉出地	停留年數	重覆	原居地今縣市鄉鎮別	轉出地今縣市鄉鎮別
							庄 119				
136-169	福興庄 208	邱阿新	廣	明治 35.12.28	台中廳揀東上堡石岡仔庄番戶不詳					台中市石岡區	
136-54	水尾庄 94	徐石傳	廣			大正 3.1.6	南投廳集集堡社仔庄 9-3				南投縣水里鄉
136-56	水尾庄 94	徐榮	廣			大正 3.3.7	南投廳集集堡社仔庄 9				南投縣水里鄉
140-100	茄荖腳 6	邱亮	廣	明治 44.9.30	台中廳揀東下堡大坑庄 188	大正 3.3.15	原居地	3	●	台中市北屯區	台中市北屯區
140-100	茄荖腳 6	楊元	福	明治 44.9.13	台中廳貓羅堡同安寮庄 942	大正 2.5.1	埔里社堡水尾庄 155	1		彰化縣芬園鄉	(南投縣埔里鎮)
140-100	茄荖腳 6	劉守	福	明治 45.1.20	新竹廳苗栗二堡客庄 82					苗栗縣苑裡鎮	
140-101	茄荖腳 6	羅泉水	廣	明治 45.2.28	台中廳揀東上堡大茅埔庄 389	大正 7.8.2	南投廳集集堡社仔庄 102	7	●	台中市東勢區	南投縣水里鄉
140-102	茄荖腳 6	詹福	廣	明治 45.2.28	台中廳揀東上堡大茅埔庄 399	大正 4.12.10	原居地	4		台中市東勢區	台中市東勢區
140-54	梅仔腳 353	林建興	福	明治 39.8.29	台中廳揀東下堡蘇園頭庄 77	明治 39.11.25	原居地	1		台中市西區	台中市西區
140-54	梅仔腳 353	陳九	福	明治 39.8.29	台中廳大肚中堡梧棲港庄 434	明治 41.5.26	原居地	2		台中市梧棲區	台中市梧棲區
140-54	梅仔腳 353	曾海	福	明治 39.8.29	台中廳藍興堡半坪厝庄 51-1	明治 41.5.13	埔里社 317	2		台中市南區	(南投縣埔里鎮)
140-54	梅仔腳 353	蔣墩	福	明治 39.8.29	台中廳揀東上堡大社庄 99					台中市神岡區	
140-54	梅仔腳 353	鄧進來	廣	明治 41.8.30	台中廳揀東上堡大茅埔庄 400	大正 4.9.24	原居地	8		台中市東勢區	台中市東勢區
140-55	梅仔腳 353	吳富	廣	明治 39.10.10	台中廳揀東上堡上新庄 186	明治 40.4.25	原居地	1		台中市東勢區	台中市東勢區
140-55	梅仔腳 353	吳福	廣	明治 39.10.10	台中廳揀東上堡上新庄 186	大正 3.3.10	無屆退去	8		台中市東勢區	不詳
140-55	梅仔腳 353	邱氏麻	廣	明治 39.10.10	台中廳揀東上堡東勢角街 289	明治 40.9.19	原居地	1		台中市東勢區	台中市東勢區
140-55	梅仔腳 353	詹淵	廣	明治 39.10.10	台中廳揀東上堡東勢角街 289	大正 2.7.17	原居地	7		台中市東勢區	台中市東勢區
140-55	梅仔腳 353	鄧和	廣	明治 39.10.10	台中廳揀東上堡南眉庄 19	明治 40.2.7	原居地	1		台中市石岡區	台中市石岡區
140-55	梅仔腳 353	鄧番	廣	明治 39.10.10	台中廳揀東上堡南眉庄 19	明治 39.11.10	原居地	1		台中市石岡區	台中市石岡區
140-56	梅仔腳 353	吳惡人	廣	明治 29.10.10	台中廳揀東上堡南眉庄 56	明治 40.1.20	原居地	11		台中市石岡區	台中市石岡區
140-56	梅仔腳 353	張秋然	廣	明治 39.10.10	台中廳揀東上堡大茅埔庄 508	大正 2.12.16	原居地	8		台中市東勢區	台中市東勢區
140-56	梅仔腳 353	黃接	廣	明治 39.10.10	台中廳揀東上堡東勢角街 27	明治 42.10.18	原居地	4		台中市東勢區	台中市東勢區
140-56	梅仔腳 353	劉秋鳳	廣	明治 39.10.10	台中廳揀東上堡新伯公庄 340	明治 40.5.21	原居地	1		台中市東勢區	台中市東勢區
140-56	梅仔腳 353	劉細番	廣	明治 39.10.10	台中廳揀東上堡大茅埔庄 542	明治 40.8.25	原居地	1		台中市東勢區	台中市東勢區
140-56	梅仔腳 353	鄧福	廣	明治 39.10.10	台中廳揀東上堡南眉庄 19	明治 39.11.10	原居地	1		台中市石岡區	台中市石岡區
140-57	梅仔腳 353	王氏罉	廣	明治 39.10.5	不詳	大正 3.1.6	無屆退去	8		不詳	不詳

冊／頁	番戶	姓名	種族	轉入時	原居地	轉出時	轉出地	停留年數	重覆	原居地今縣市鄉鎮別	轉出地今縣市鄉鎮別
140-57	梅仔腳 353	黃答	廣	明治 39.10.10	台中廳揀東上堡仙塘坪庄 218	大正 3.1.6	無屆退去	8		台中市石岡區	不詳
140-57	梅仔腳 353	劉杰	廣	明治 39.10.10	台中廳揀東上堡大茅埔庄 490	明治 39.11.12	原居地	1		台中市東勢區	台中市東勢區
140-57	梅仔腳 353	羅阿春	廣	明治 39.10.10	台中廳揀東上堡大茅埔庄 408	明治 40.5.16	原居地	1		台中市東勢區	台中市東勢區
140-57	梅仔腳 353	蘇興	廣	明治 39.10.10	台中廳揀東上堡上新庄 221	明治 40.8.28	原居地	1		台中市東勢區	台中市東勢區
140-58	梅仔腳 353	宋阿滿	廣	明治 39.10.10	台中廳揀東上堡東勢角庄土名東勢角 16	明治 39.11.23	原居地	1		台中市東勢區	台中市東勢區
140-58	梅仔腳 353	廖秀	廣	明治 39.10.10	台中廳揀東上堡東勢角街 26	大正 4.7.10	無屆退去	9		台中市東勢區	不詳
140-58	梅仔腳 353	廖榮	廣	明治 39.10.10	台中廳揀東上堡東勢角街 26	明治 44.9.10	新竹廳苗栗一堡大湖庄 318	5		台中市東勢區	苗栗縣大湖鄉
140-58	梅仔腳 353	賴阿源	廣	明治 39.10.10	台中廳揀東上堡新伯公庄土名番社 414	明治 40.8.16	原居地	1		台中市東勢區	台中市東勢區
140-59	梅仔腳 353	田阿麻	廣	明治 39.10.10	台中廳揀東上堡東勢角庄土名東勢角 394	明治 40.3.26	原居地	1		台中市東勢區	台中市東勢區
140-59	梅仔腳 353	巫阿得	廣	明治 39.10.10	台中廳揀東上堡東勢角庄土名東勢角 100	明治 41.2.13	原居地	2		台中市東勢區	台中市東勢區
140-59	梅仔腳 353	郭萬生	廣	明治 39.10.10	台中廳揀東上堡東勢角街 425	明治 40.9.3	原居地	1		台中市東勢區	台中市東勢區
140-59	梅仔腳 353	劉在	廣	明治 39.10.10	台中廳揀東上堡大茅埔庄 570	明治 40.4.6	原居地	1		台中市東勢區	台中市東勢區
140-59	梅仔腳 353	劉派	廣	明治 39.10.10	台中廳揀東上堡石圍牆庄土名石圍牆 62	大正 3.1.20	無屆退去	8		台中市東勢區	不詳
140-59	梅仔腳 353	賴朗	廣	明治 39.10.10	台中廳揀東上堡尾社庄 436	明治 40.4.2	原居地	1		台中市神岡區	台中市神岡區
140-60	梅仔腳 353	邱在	廣	明治 39.10.10	台中廳揀東上堡大茅埔庄 393	明治 40.4.5	原居地	1		台中市東勢區	台中市東勢區
140-60	梅仔腳 353	邱和	廣	明治 39.10.10	台中廳揀東上堡大茅埔庄 393	明治 40.6.2	原居地	1		台中市東勢區	台中市東勢區
140-60	梅仔腳 353	陳王連	廣	明治 39.10.10	台中廳揀東上堡東勢角街 378	明治 40.3.26	原居地	1		台中市東勢區	台中市東勢區
140-60	梅仔腳 353	黃德	廣	明治 39.10.10	台中廳揀東上堡大茅埔庄 529	明治 40.4.5	原居地	1		台中市東勢區	台中市東勢區
140-61	梅仔腳 353	吳江	廣	明治 39.10.10	台中廳揀東上堡東勢角庄土名新庄 228	大正 3.4.10	無屆退去	8		台中市東勢區	不詳
140-61	梅仔腳 353	吳阿鳳	廣	明治 39.10.10	台中廳揀東上堡東勢角庄土名新庄 228	明治 42.2.25	原居地	3		台中市東勢區	台中市東勢區
140-61	梅仔腳 353	曾阿興	廣	明治 39.10.10	台中廳揀東上堡東勢角街 375	明治 40.4.20	原居地	1		台中市東勢區	台中市東勢區
140-61	梅仔腳 353	劉清坤	廣	明治 39.10.10	台中廳揀東上堡中科庄 139	明治 40.8.20	原居地	1		台中市東勢區	台中市東勢區
140-61	梅仔腳 353	蕭阿福	廣	明治 39.10.10	台中廳揀東上堡東勢角庄土名東勢角 362	大正 3.1.20	無屆退去	8		台中市東勢區	不詳
140-62	梅仔腳 353	劉冷	廣	明治 39.10.10	台中廳揀東上堡石圍牆庄土名石	大正 3.1.20	無屆退去	8		台中市東勢區	不詳

冊／頁	番戶	姓名	種族	轉入時	原居地	轉出時	轉出地	停留年數	重覆	原居地今縣市鄉鎮別	轉出地今縣市鄉鎮別
					圍牆 199						
140-62	梅仔腳 353	劉秋和	廣	明治 39.10.10	台中廳揀東上堡石圍牆庄土名石圍牆 199	大正 3.1.20	無屆退去	8		台中市東勢區	不詳
140-62	梅仔腳 353	劉傳盛	廣	明治 39.10.10	台中廳揀東上堡新伯公庄 340	大正 3.3.10	無屆退去	8		台中市東勢區	不詳
140-62	梅仔腳 353	鄧阿全	廣	明治 39.10.10	台中廳揀東上堡土牛庄土名南眉 38	明治 41.2.16	原居地	2		台中市石岡區	台中市石岡區
140-62	梅仔腳 353	鄧阿朗	廣	明治 39.10.10	台中廳揀東上堡土牛庄土名南眉 38	明治 39.11.20	原居地	1		台中市石岡區	台中市石岡區
140-62	梅仔腳 353	羅慶秀	廣	明治 39.10.10	台中廳揀東上堡大茅埔庄 389	大正 3.1.5	無屆退去	8		台中市東勢區	不詳
140-63	梅仔腳 353	文秋發	廣	明治 39.10.10	台中廳揀東上堡東勢角街 35	明治 40.3.28	原居地	1		台中市東勢區	台中市東勢區
140-63	梅仔腳 353	徐阿富	廣	明治 39.10.10	台中廳揀東上堡東勢角庄土名東勢角 378	大正 3.4.30	無屆退去	8		台中市東勢區	不詳
140-63	梅仔腳 353	連氏已妹	廣	明治 39.10.10	台中廳揀東上堡東勢角街 35	明治 40.3.28	原居地	1		台中市東勢區	台中市東勢區
140-63	梅仔腳 353	郭水	廣	明治 39.10.10	台中廳揀東上堡東勢角街 39	大正 3.3.10	無屆退去	8		台中市東勢區	不詳
140-63	梅仔腳 353	劉漢	廣	明治 39.10.10	台中廳揀東上堡石圍牆庄 199	大正 3.1.31	無屆退去	8		台中市東勢區	不詳
140-63	梅仔腳 353	鄧石柱	廣	明治 39.10.10	台中廳揀東上堡土牛庄土名南眉 10	明治 39.11.20	原居地	1		台中市石岡區	台中市石岡區
140-64	梅仔腳 353	池禮萬	廣	明治 39.10.10	台中廳揀東上堡新伯公庄 56	明治 40.6.3	原居地	1		台中市東勢區	台中市東勢區
140-64	梅仔腳 353	邱阿賢	廣	明治 39.10.10	台中廳揀東上堡中科庄 305	明治 41.3.30	原居地	2		台中市東勢區	台中市東勢區
140-64	梅仔腳 353	陳阿輟	廣	明治 39.10.10	台中廳揀東上堡上新庄 61	明治 40.4.6	原居地	1		台中市東勢區	台中市東勢區
140-64	梅仔腳 353	詹田	廣	明治 39.10.10	台中廳揀東上堡石圍牆庄 63	大正 3.3.10	無屆退去	8		台中市東勢區	不詳
140-64	梅仔腳 353	鄧然	廣	明治 39.10.10	台中廳揀東上堡東勢角庄土名中科 201	大正 3.2.2	原居地	8		台中市東勢區	台中市東勢區
140-64	梅仔腳 353	謝嬰	廣	明治 39.10.10	台中廳揀東上堡社寮庄 55	明治 40.4.9	原居地	1		台中市石岡區	台中市石岡區
140-65	梅仔腳 353	林文	廣	明治 39.10.10	台中廳揀東上堡復盛庄 211	大正 4.11.30	無屆退去	10		台中市新社區	不詳
140-65	梅仔腳 353	邱阿盛	廣	明治 39.10.10	台中廳揀東上堡土名復盛 27	明治 40.2.24	原居地	1		台中市新社區	台中市新社區
140-65	梅仔腳 353	陳廷	廣	明治 39.10.10	台中廳揀東上堡永居湖庄 133	明治 40.2.12	原居地	1		台中市新社區	台中市新社區
140-65	梅仔腳 353	劉阿才	廣	明治 39.10.10	台中廳揀東上堡東勢角庄土名上新 69	明治 40.4.4	原居地	1		台中市東勢區	台中市東勢區
140-66	梅仔腳 353	李恣昂	廣	明治 39.10.10	台中廳揀東上堡永居湖庄 132	明治 40.2.12	原居地	1		台中市新社區	台中市新社區
140-66	梅仔腳 353	袁阿古	廣	明治 39.10.10	台中廳揀東上堡上新庄 108	明治 40.10.20	原居地	2		台中市東勢區	台中市東勢區
140-66	梅仔腳 353	張阿貓	廣	明治 39.10.10	台中廳揀東上堡上浦坑庄 434	大正 4.6.18	無屆退去	9		台中市豐原區	不詳
140-66	梅仔腳 353	羅木	廣	明治 39.10.10	台中廳揀東上堡大茅埔庄 393	大正 4.6.7	無屆退去	9		台中市東勢區	不詳

冊／頁	番戶	姓名	種族	轉入時	原居地	轉出時	轉出地	停留年數	重覆	原居地今縣市鄉鎮別	轉出地今縣市鄉鎮別
140-66	梅仔腳 353	羅水	廣	明治 39.10.10	台中廳揀東上堡大茅埔庄 391	明治 40.4.5	原居地	1		台中市東勢區	台中市東勢區
140-66	梅仔腳 353	羅泉水	廣	明治 39.10.10	台中廳揀東上堡大茅埔庄 389	明治 40.4.17	原居地	1		台中市東勢區	台中市東勢區
140-67	梅仔腳 353	林池	廣	明治 39.10.10	台中廳揀東上堡復盛庄 63	明治 40.5.1	原居地	1		台中市新社區	台中市新社區
140-67	梅仔腳 353	連阿教	福	明治 40.1.15	台中廳揀東上堡新伯公庄土名番社 145	大正 4.6.1	無届退去	9		台中市東勢區	不詳
140-67	梅仔腳 353	陳氏富	廣	明治 39.10.10	台中廳揀東上堡永居湖庄 132	明治 40.2.12	原居地	1		台中市新社區	台中市新社區
140-67	梅仔腳 353	曾大朽	福	明治 39.7.29	台中廳揀東上堡葫蘆墩街 288					台中市豐原區	
140-67	梅仔腳 353	劉月德	廣	明治 39.10.10	台中廳揀東上堡石岡庄 117	大正 4.6.10	無届退去	9		台中市石岡區	不詳
140-68	梅仔腳 353	何仲南	廣	明治 40.1.18	台中廳藍興堡台中街土名東大墩 96					台中市中區	
140-68	梅仔腳 353	涂泉	廣	明治 40.1.24	台中廳揀東上堡新社庄土名復盛 27	明治 40.8.14	原居地	1		台中市新社區	台中市新社區
140-68	梅仔腳 353	涂清海	廣	明治 40.1.24	台中廳揀東上堡新社庄土名復盛 27	明治 40.2.11	原居地	1		台中市新社區	台中市新社區
140-69	梅仔腳 353	林阿河	廣	明治 40.7.15	台中廳揀東上堡東勢角庄 126	大正 4.6.18	無届退去	8	●	台中市東勢區	不詳
140-70	梅仔腳 353	余太高	廣	明治 41.10.13	苗栗廳苗栗三堡日南社庄 1	大正 4.2.10	埔里社堡埔里社街土名梅仔腳 353	7		台中市大甲區	(南投縣埔里鎮)
140-71	梅仔腳 353	何傳發	廣	明治 41.10.8	台中廳揀東上堡校栗埔庄 153	大正 4.6.7	無届退去	7		台中市東勢區	不詳
140-72	梅仔腳 353	吳阿熬	廣	明治 42.2.15	台中廳揀東上堡東勢角庄 236	大正 5.3.10	南投廳蕃地	8		台中市東勢區	南投縣仁愛鄉
140-72	梅仔腳 353	陳阿炎	廣	明治 42.2.12	台中廳揀東上堡東勢角庄 142	明治 42.10.27	原居地	1		台中市東勢區	台中市東勢區
140-73	梅仔腳 353	邱阿昂	廣	明治 42.3.9	台中廳揀東上堡東勢角庄 175	明治 43.8.27	原居地	2		台中市東勢區	台中市東勢區
140-73	梅仔腳 353	劉阿乾	廣	明治 42.5.19	台中廳揀東上堡東勢角庄土名東勢角 45	明治 43.11.10	台中廳揀東上堡石岡仔庄土名九房厝 17	2		台中市東勢區	台中市石岡區
140-73	梅仔腳 353	鄭正	廣	明治 42.11.16	台中廳苗栗三堡海墘厝庄土名大安港 134	明治 44.4.27	集集堡集集街土名集集 203	2		台中市大安區	南投縣集集鎮
140-73	梅仔腳 353	鄭生	廣	明治 42.11.16	台中廳苗栗三堡海墘厝庄土名大安港 134					台中市大安區	
140-74	梅仔腳 353	邱下骨	廣	明治 43.9.15	台中廳揀東上堡大茅埔庄 393	大正 1.8.25	原居地	2		台中市東勢區	台中市東勢區
140-74	梅仔腳 353	張秋然	廣	明治 43.9.15	台中廳揀東上堡大茅埔庄 508	大正 2.12.26	原居地	3		台中市東勢區	台中市東勢區
140-74	梅仔腳 353	黃泉海	廣	明治 43.2.25	台中廳揀東上堡東勢角庄土名東勢角 118	明治 44.1.18	原居地	1		台中市東勢區	台中市東勢區
140-74	梅仔腳 353	葉錦雲	廣	明治 43.5.2	台中廳揀東上堡水底寮庄 225	明治 44.10.4	集集堡集集街 203	2		台中市新社區	南投縣集集鎮
140-75	梅仔腳 353	何朋	廣	明治 43.9.15	台中廳揀東上堡校栗埔庄 118	明治 44.12.2	原居地	2		台中市東勢區	台中市東勢區

冊／頁	番戶	姓名	種族	轉入時	原居地	轉出時	轉出地	停留年數	重覆	原居地今縣市鄉鎮別	轉出地今縣市鄉鎮別
140-75	梅仔腳 353	張庚運	廣	明治 43.9.15	台中廳揀東上堡新伯公庄土名番社 286	明治 43.11.2	原居地	1		台中市東勢區	台中市東勢區
140-75	梅仔腳 353	劉日新	廣	明治 43.9.15	台中廳揀東上堡東勢角庄土名上新 196					台中市東勢區	
140-76	梅仔腳 353	邱其琛	廣	明治 43.2.24	台中廳揀東上堡翁仔社庄 120	明治 44.1.23	無屆退去	1		台中市豐原區	不詳
140-76	梅仔腳 353	凌添	廣	明治 43.2.24	南投廳北港溪堡北港庄 23	明治 44.6.6	集集堡土名集集 203	2		南投縣國姓鄉	南投縣集集鎮
140-76	梅仔腳 353	羅阿威	廣	明治 43.9.15	台中廳苗栗一堡鯉魚潭庄 188					苗栗縣三義鄉	
140-77	梅仔腳 353	邱氏緞	廣	明治 44.11.7	台中廳揀東上堡校栗埔庄土名上校栗埔 186					台中市東勢區	
140-77	梅仔腳 353	劉石	廣	明治 44.11.7	台中廳揀東上堡校栗埔庄土名上校栗埔 168	大正 4.6.20	埔里社堡桃米坑庄 5-1	4		台中市東勢區	(南投縣埔里鎮)
140-78	梅仔腳 353	張順才	廣	明治 44.11.18	台中廳揀東上堡東勢角庄土名下新 320	大正 4.6.18	原居地	4		台中市東勢區	台中市東勢區
140-79	梅仔腳 353	林天來	廣	明治 44.11.26	台中廳揀東上堡水底寮庄土名水底寮 236					台中市新社區	
140-79	梅仔腳 353	劉阿苟	廣	明治 44.11.26	台中廳揀東上堡東勢角庄土名上新 157	大正 2.2.24	原居地	1		台中市東勢區	台中市東勢區
140-79	梅仔腳 353	羅辛發	廣	明治 44.10.1	台中廳揀東上堡水底寮庄 67				●	台中市新社區	
140-80	梅仔腳 353	邱阿昌	廣	明治 45.4.19	台中廳揀東上堡東勢角庄土名東勢角 335	大正 4.6.30	埔里社堡桃米坑庄 5	4		台中市東勢區	(南投縣埔里鎮)
140-80	梅仔腳 353	陳旺	廣	明治 45.4.19	台中廳揀東上堡土牛庄土名土牛 19	大正 2.2.3	原居地	1	●	台中市石岡區	台中市石岡區
140-82	梅仔腳 353	王壁	福	大正 2.12.1	台中廳揀東上堡水底寮庄土名水底寮 252	大正 3.5.10	北港溪堡內國姓庄 17	1		台中市新社區	南投縣國姓鄉
140-82	梅仔腳 353	郭通	福	大正 2.4.23	新竹廳苗栗二堡舊社庄 49	大正 4.2.4	新竹廳苗栗二堡山腳庄 120	2		苗栗縣苑裡鎮	苗栗縣苑裡鎮
140-82	梅仔腳 353	曾阿興	廣	大正 2.9.25	台中廳揀東上堡東勢角庄土名東勢角 375	大正 4.6.26	原居地	2	●	台中市東勢區	台中市東勢區
140-83	梅仔腳 353	張阿平	廣	大正 3.1.10	台中廳揀東上堡東勢角庄土名東勢角 31	大正 4.6.23	原居地	2		台中市東勢區	台中市東勢區
140-84	梅仔腳 353	洪福有	福	大正 3.2.27	台中廳揀東上堡東勢角庄土名東勢角 402				●	台中市東勢區	
140-84	梅仔腳 353	劉接枝	福	大正 3.2.22	台中廳揀東上堡東勢角庄土名東	大正 4.4.26	原居地	2	●	台中市東勢區	台中市東勢區

冊／頁	番戶	姓名	種族	轉入時	原居地	轉出時	轉出地	停留年數	重覆	原居地今縣市鄉鎮別	轉出地今縣市鄉鎮別
					勢角 78						
140-98	茄荖腳 6	陳慶	廣	明治 44.7.15	台中廳揀東上堡烏銃頭庄土名復盛 170	大正 2.2.1	無屆退去	2	▲	台中市新社區	不詳
140-98	茄荖腳 6	黃新華	廣	明治 44.7.21	台中廳揀東上堡上校栗埔庄 181	大正 4.8.1	南投廳埔里社堡大湍庄關刀山 1 號腦寮	5	●	台中市東勢區	(南投縣埔里鎮)
141-162	牛眠山庄 1309	詹晉相	廣	明治 43.8.1	台中廳揀東上堡東勢角庄土名上新 169	明治 43.10.10	原居地	1		台中市東勢區	台中市東勢區
141-162	牛眠山庄 1309	鐘阿春	廣	明治 43.8.1	台中廳揀東上堡東勢角庄土名上新 172	明治 43.11.15	原居地	1		台中市東勢區	台中市東勢區
141-187	小埔社庄 41	宋星華	福	明治 39.5.3	嘉義廳嘉義西堡五皂館街 56					嘉義市	
141-187	小埔社庄 41	李添	福	明治 39.4.15	台中廳揀東上堡茄荖角庄 396	明治 43.7.4	北港溪堡北港溪庄 4	5		台中市潭子區	南投縣國姓鄉
141-187	小埔社庄 41	張厚磯	福	明治 43.7.1	台中廳藍興堡內新庄 206					台中市大里區	
141-187	小埔社庄 41	曾根	福	明治 39.4.15	台中廳大肚下堡汴仔頭庄 189	明治 41.2.1	原居地	2		台中市大肚區	台中市大肚區
141-187	小埔社庄 41	葉魁	廣	明治 39.4.15	台中廳揀東上堡烏牛欄庄 303	明治 44.9.14	南投廳北港溪堡北港溪庄 18	6		台中市豐原區	南投縣國姓鄉
141-188	小埔社庄 41	朱合	廣	明治 39.6.7	台中廳揀東上堡仙塘坪庄 22	明治 41.5.11	埔里社街土名梅仔腳 353	2		台中市石岡區	(南投縣埔里鎮)
141-188	小埔社庄 41	吳良	廣	明治 39.6.7	台中廳揀東上堡上新庄 115	明治 40.1.10	原居地	1		台中市東勢區	台中市東勢區
141-188	小埔社庄 41	林拔古	廣	明治 39.6.7	台中廳揀東上堡土牛庄 347	大正 1.9.26	原居地	7		台中市石岡區	台中市石岡區
141-188	小埔社庄 41	莊榮源	福	明治 39.5.3	台中廳揀東下堡三十張犁庄 331	明治 41.1.12	原居地	2		台中市北屯區	台中市北屯區
141-189	小埔社庄 41	朱知	廣	明治 39.6.7	台中廳揀東上堡仙塘坪庄 22	明治 41.5.11	埔里社街土名梅仔腳 353	2		台中市石岡區	(南投縣埔里鎮)
141-189	小埔社庄 41	連乞食	廣	明治 39.6.7	台中廳揀東上堡東勢角庄 185	明治 44.7.15	埔里社堡埔里社庄 41	6		台中市東勢區	(南投縣埔里鎮)
141-189	小埔社庄 41	劉維	廣	明治 39.6.7	台中廳揀東上堡社仔庄 65	明治 40.9.10	埔里社街 353	2		台中市新社區	(南投縣埔里鎮)
141-190	小埔社庄 41	吳盛	廣	明治 39.6.7	台中廳揀東上堡新社庄土名新社 156	明治 40.6.5	原居地	1		台中市新社區	台中市新社區
141-190	小埔社庄 41	吳德清	廣	明治 39.6.7	台中廳揀東上堡新社庄土名新社 156	明治 40.6.5	原居地	1		台中市新社區	台中市新社區
141-190	小埔社庄 41	林阿煌	廣	明治 39.6.7	台中廳揀東上堡土牛庄土名土牛 157	明治 44.7.21	埔里社街土名茄荖腳 6	6		台中市石岡區	(南投縣埔里鎮)

冊／頁	番戶	姓名	種族	轉入時	原居地	轉出時	轉出地	停留年數	重覆	原居地今縣市鄉鎮別	轉出地今縣市鄉鎮別
141-190	小埔社庄 41	劉立盛	廣	明治 39.6.7	台中廳揀東上堡東勢角庄土名上新 157	明治 40.6.13	原居地	2		台中市東勢區	台中市東勢區
141-191	小埔社庄 41	王慶	廣	明治 39.6.7	台中廳揀東上堡上新庄 199	明治 40.6.13	原居地	2		台中市東勢區	台中市東勢區
141-191	小埔社庄 41	陳生	廣	明治 39.6.7	台中廳揀東上堡東勢角庄 170	明治 40.4.8	原居地	1		台中市東勢區	台中市東勢區
141-191	小埔社庄 41	黃阿陞	廣	明治 39.6.7	台中廳揀東上堡新伯公庄番社 373	大正 2.12.28	原居地	8		台中市東勢區	台中市東勢區
141-192	小埔社庄 41	洪福友	廣	明治 39.6.7	台中廳揀東上堡東勢角庄 40	明治 43.11.1	原居地	5		台中市東勢區	台中市東勢區
141-193	小埔社庄 41	林籠	廣	明治 39.6.7	台中廳揀東上堡社寮角庄土名梅仔腳 108	明治 42.8.2	原居地	4		台中市石岡區	台中市石岡區
141-193	小埔社庄 41	游秀元	廣	明治 39.6.8	台中廳揀東上堡東勢角庄 378	明治 40.4.15	原居地	1		台中市東勢區	台中市東勢區
141-193	小埔社庄 41	賴小毛	廣	明治 39.6.7	台中廳揀東上堡東勢角庄土名東勢角 194					台中市東勢區	
141-194	小埔社庄 41	吳昂進	廣	明治 39.6.8	台中廳揀東上堡東勢角庄土名上新 43	明治 40.3.10	原居地	1		台中市東勢區	台中市東勢區
141-195	小埔社庄 41	王添才	廣								
141-195	小埔社庄 41	吳揚	廣	明治 39.6.8	台中廳揀東上堡社仔庄 98	明治 39.11.10	原居地	1		台中市新社區	台中市新社區
141-195	小埔社庄 41	劉接枝	廣	明治 39.6.8	台中廳揀東上堡東勢角庄 399	大正 2.1.27	原居地	7		台中市東勢區	台中市東勢區
141-196	小埔社庄 41	王石傳	廣	明治 39.6.20	台中廳揀東上堡仙塘坪庄 21					台中市石岡區	
141-196	小埔社庄 41	張亂	廣								
141-201	小埔社庄 41	張光	廣	明治 39.6.8	台中廳揀東上堡東勢角庄土名二社 72	明治 43.8.21	原居地	5		台中市東勢區	台中市東勢區
141-201	小埔社庄 41	劉傳	廣	明治 39.6.8	台中廳揀東上堡東勢角庄土名社寮角 147					台中市東勢區	
141-202	小埔社庄 41	劉毛	廣	明治 39.6.8	台中廳揀東上堡東勢角庄土名社寮角 114	明治 40.10.20	原居地	2		台中市東勢區	台中市東勢區
141-203	小埔社庄 41	林松	廣	明治 39.5.25	台中廳揀東上堡上校栗埔庄 152	明治 43.7.11	阿猴廳楠梓仙溪東里阿里關庄 441	5		台中市東勢區	高雄市甲仙區
141-203	小埔社庄 41	曾筆	廣	明治 39.5.25	台中廳揀東上堡仙塘坪庄 106	明治 41.6.12	埔里社堡茄苳腳 36	3		台中市石岡區	(南投縣埔里鎮)
141-203	小埔社庄 41	黃應	廣	明治 39.5.25	台中廳揀東上堡仙塘坪庄 162	明治 39.8.25	原居地	1		台中市石岡區	台中市石岡區
141-203	小埔社庄 41	詹源	廣	明治 39.5.25	台中廳揀東上堡東勢角街 171	明治 39.7.20	斗六廳沙連堡牛輻轆 47	1		台中市東勢區	南投縣鹿谷鄉
141-203	小埔社庄 41	鄧亮	廣	明治 39.5.25	台中廳揀東上堡石岡庄 53					台中市石岡區	

冊／頁	番戶	姓名	種族	轉入時	原居地	轉出時	轉出地	停留年數	重覆	原居地今縣市鄉鎮別	轉出地今縣市鄉鎮別
141-203	小埔社庄 41	羅辛發	廣	明治 39.5.25	台中廳揀東上堡仙塘坪庄 2	明治 41.1.1	原居地	2		台中市石岡區	台中市石岡區
141-204	小埔社庄 41	朱井	廣	明治 39.5.25	台中廳揀東上堡新社仔庄 41	大正 4.8.16	北港溪堡北港溪庄 30	11		台中市新社區	南投縣國姓鄉
141-204	小埔社庄 41	邱乾旺	廣	明治 39.5.25	台中廳揀東上堡上新庄 127	明治 40.3.5	原居地	1		台中市東勢區	台中市東勢區
141-204	小埔社庄 41	洪木	廣	明治 39.5.25	台中廳揀東上堡社寮角庄土名社寮角	明治 40.4.20	原居地	1		台中市石岡區	台中市石岡區
141-204	小埔社庄 41	洪琳旺	廣	明治 39.5.25	台中廳揀東上堡社寮角庄土名社寮角 219					台中市石岡區	
141-204	小埔社庄 41	洪樹琳	廣	明治 39.5.25	台中廳揀東上堡社寮角庄土名社寮角 219	明治 40.4.20	原居地	1		台中市石岡區	台中市石岡區
141-205	小埔社庄 41	林阿河	廣	明治 39.6.7	台中廳揀東上堡東勢角庄土名東勢角 126					台中市東勢區	
141-205	小埔社庄 41	曾謀黃	廣	明治 39.6.7	台中廳大肚下堡汴仔頭庄 189	明治 39.12.5	原居地	1		台中市大肚區	台中市大肚區
141-205	小埔社庄 41	葉天送	廣	明治 39.5.25	台中廳揀東上堡東勢角庄土名中科 80					台中市東勢區	
141-205	小埔社庄 41	葉錦光	廣	明治 39.5.25	台中廳揀東上堡東勢角庄土名中科 80					台中市東勢區	
141-206	小埔社庄 41	黃尾	廣								
141-207	小埔社庄 41	江來	廣	明治 39.6.8	南投廳北港溪堡北港溪庄 1	明治 45.1.15	原居地	6		南投縣國姓鄉	南投縣國姓鄉
141-207	小埔社庄 41	陳和文	廣	明治 39.6.8	南投廳北港溪堡北港溪庄 5					南投縣國姓鄉	
141-207	小埔社庄 41	陳保才	廣	明治 39.6.8	南投廳北港溪堡北港溪庄 5					南投縣國姓鄉	
141-208	小埔社庄 41	王炎	廣								
141-210	小埔社庄 41	王進德	廣	明治 40.1.10	台中廳揀東上堡東勢角庄 76	明治 42.4.19	原居地	3		台中市東勢區	台中市東勢區
141-210	小埔社庄 41	劉大昂	廣	明治 40.1.10	台中廳揀東上堡東勢角庄土名東勢角 58	明治 41.2.7	原居地	2		台中市東勢區	台中市東勢區
141-210	小埔社庄 41	劉阿安	廣	明治 40.2.6	台中廳揀東上堡新伯公庄土名番社 375	明治 41.3.21	原居地	1		台中市東勢區	台中市東勢區
141-212	小埔社庄 41	鄧石恩	廣	明治 40.5.30	台中廳揀東上堡新伯公庄 321					台中市東勢區	
141-213	小埔社庄 41	劉氏喜妹	廣	明治 43.8.7	台中廳揀東上堡東勢角庄土名東勢角 78	明治 44.7.21	埔里社街土名茄苳腳 6	1		台中市東勢區	(南投縣埔里鎮)
141-214	小埔社庄 41	張阿杓	廣	明治 43.7.2	台中廳揀東上堡新伯公庄 388	明治 44.3.27	原居地	1		台中市東勢區	台中市東勢區
141-215	小埔社庄 41	黃氏梅	廣	明治 43.7.10	台中廳揀東上堡新伯公庄 373	明治 44.6.17	原居地	1		台中市東勢區	台中市東勢區
141-217	小埔社庄 41	陳新華	廣	明治 43.12.23	台中廳揀東上堡上校栗埔庄 181	明治 44.7.21	埔里社街土名茄苳	1		台中市東勢區	(南投縣埔里

冊／頁	番戶	姓名	種族	轉入時	原居地	轉出時	轉出地	停留年數	重覆	原居地今縣市鄉鎮別	轉出地今縣市鄉鎮別
							腳 6				(鎮)
141-218	小埔社庄 41	李添	福	明治 44.2.16	台中廳揀東上堡茄荳角庄 396	明治 44.7.15	埔里社堡埔里社街土名茄荳腳 6	1		台中市潭子區	(南投縣埔里鎮)
141-220	小埔社庄 41	劉氏阿妹	廣	明治 44.7.15	台中廳揀東上堡東勢角庄 94	大正 4.7.2	埔里社堡福興庄 7	4		台中市東勢區	(南投縣埔里鎮)
141-51	水尾庄 288	林石信	廣	明治 41.2.9	台中廳揀東上堡石圍牆庄土名石圍牆 154					台中市東勢區	
142-47	埔里社 124	蕭玉山	福	明治 44.2.19	南投廳五城堡蓮華池庄 27					南投縣魚池鄉	
143-207	梅仔腳 353	曾阿祿	廣	大正 4.9.7	台中廳揀東上堡東勢角庄土名東勢角 375	大正 5.2.19	原居地	1	●	台中市東勢區	台中市東勢區
143-207	梅仔腳 353	劉氏治	廣	大正 4.6.10	台中廳揀東上堡烏銃頭庄 183					台中市新社區	
144-170	枇杷城庄 457	池天送	廣	明治 40.6.24	台中廳揀東上堡東勢角庄土名新伯公 232	明治 40.10.30	原居地	1		台中市東勢區	台中市東勢區
144-170	枇杷城庄 457	黃清風	廣	明治 40.4.14	台中廳揀東上堡石岡庄土名石岡 300	明治 40.10.31	原居地	1		台中市石岡區	台中市石岡區
144-170	枇杷城庄 457	鄭阿榮	廣	明治 40.12.12	台中廳揀東上堡新伯公庄 287	明治 44.1.6	原居地	4		台中市東勢區	台中市東勢區
144-171	枇杷城庄 457	黃奉山	福	明治 42.7.17	南投廳五城堡水社庄 378	大正 3.12.27	原居地	6		南投縣魚池鄉	南投縣魚池鄉
144-171	枇杷城庄 457	黃虎	福	明治 42.7.17	南投廳五城堡水社庄 382	明治 44.2.10	原居地	2		南投縣魚池鄉	南投縣魚池鄉
144-171	枇杷城庄 457	黃振登	福	明治 42.7.17	南投廳五城堡水社庄 379	明治 44.6.20	原居地	2		南投縣魚池鄉	南投縣魚池鄉
144-171	枇杷城庄 457	賴進興	廣	明治 42.7.27	台中廳揀東上堡新伯公庄 16	明治 44.7.24	原居地	2		台中市東勢區	台中市東勢區
144-173	枇杷城庄 457	何阿華	廣	明治 42.8.24	台中廳揀東上堡東勢角庄東勢角 115	大正 4.7.26	原居地	6		台中市東勢區	台中市東勢區
144-173	枇杷城庄 457	林阿來	廣	明治 42.10.5	苗栗廳苗栗一堡七十份庄 893	明治 44.2.8	原居地	2		苗栗縣銅鑼鄉	苗栗縣銅鑼鄉
144-173	枇杷城庄 457	林阿松	廣	明治 42.10.5	苗栗廳苗栗一堡七十份庄 893	明治 44.2.8	原居地	2		苗栗縣銅鑼鄉	苗栗縣銅鑼鄉
144-173	枇杷城庄 457	林阿善	廣	明治 42.10.5	苗栗廳苗栗一堡七十份庄 893	明治 44.2.8	原居地	2		苗栗縣銅鑼鄉	苗栗縣銅鑼鄉
144-173	枇杷城庄 457	邱氏曲妹	廣	明治 42.10.5	苗栗廳苗栗一堡七十份庄 893	明治 44.2.8	原居地	2		苗栗縣銅鑼鄉	苗栗縣銅鑼鄉

冊／頁	番戶	姓名	種族	轉入時	原居地	轉出時	轉出地	停留年數	重覆	原居地今縣市鄉鎮別	轉出地今縣市鄉鎮別
144-174	枇杷城庄 457	陳寅	福	明治 42.11.28	台中廳馬芝堡番社庄番社 163	明治 44.12.22	原居地	3		彰化縣福興鄉	彰化縣福興鄉
144-174	枇杷城庄 457	潘連枝	熟	明治 42.11.28	南投廳五城堡鹿蒿庄 1					南投縣魚池鄉	
144-175	枇杷城庄 457	黃阿石	廣	明治 43.2.14	新竹廳苗栗一堡獅潭庄土名永興 300	大正 2.5.3	南投廳埔里社堡枇 杷城庄 398	4		苗栗縣獅潭鄉	(南投縣埔里 鎮)
144-175	枇杷城庄 457	鄧昂古	廣	明治 43.2.17	台中廳揀東上堡石岡庄土名金星 面 208	明治 44.7.27	無届退去	2		台中市石岡區	不詳
144-175	枇杷城庄 457	賴阿房	廣	明治 43.3.1	台中廳苗栗一堡北河庄 41	明治 44.8.8	原居地	2		苗栗縣公館鄉	苗栗縣公館鄉
144-175	枇杷城庄 457	謝本	福	明治 43.2.26	台中廳貓羅堡縣庄 365	大正 5.4.25	南投廳蕃地霧社山 5	7		彰化縣芬園鄉	南投縣仁愛鄉
144-176	枇杷城庄 457	詹坤山	廣	明治 43.3.20	新竹廳揀東上堡單蘭庄 952					苗栗縣卓蘭鎮	
144-176	枇杷城庄 457	廖阿火	福	明治 43.3.10	台中廳揀東上堡水底寮庄土名水 底寮 174	大正 5.1.17	原居地	6		台中市新社區	台中市新社區
144-177	枇杷城庄 457	黃池	福	明治 43.4.15	台中廳揀東上堡新社庄 238	大正 1.9.17	原居地	3		台中市新社區	台中市新社區
144-177	枇杷城庄 457	黃連丁	福	明治 43.4.15	南投廳五城堡水社庄 379	大正 1.9.17	原居地	3		南投縣魚池鄉	南投縣魚池鄉
144-177	枇杷城庄 457	羅芳保	廣	明治 43.3.10	台中廳揀東上堡新伯公庄土名番 社 117	明治 44.3.13	原居地	2		台中市東勢區	台中市東勢區
144-178	枇杷城庄 457	何生	廣	明治 43.4.25	台中廳揀東下堡上楓樹腳庄 27	大正 5.3.10	南投廳蕃地	6	●	台中市大雅區	南投縣仁愛鄉
144-178	枇杷城庄 457	黃水	福	明治 43.4.25	南投廳南投堡龍眼林庄 164	大正 4.3.30	原居地	5		南投縣中寮鄉	南投縣中寮鄉
144-179	枇杷城庄 457	黃阿安	廣	明治 43.5.18	台中廳揀東上堡東勢角庄土名下 新 306	大正 4.8.20	原居地	6		台中市東勢區	台中市東勢區
144-179	枇杷城庄 457	劉氏對	廣	明治 43.5.26	台中廳揀東上堡七份庄土名七份 77	大正 4.8.31	南投廳埔里社堡小 埔社庄 198	6		台中市新社區	(南投縣埔里 鎮)
144-180	枇杷城庄 457	吳土	廣	明治 43.5.23	台中廳揀東上堡社口庄 281	明治 43.8.9	台中廳揀東下堡廓 仔庄 84	1		台中市神岡區	台中市北屯區
144-180	枇杷城庄 457	郭阿路	廣	明治 43.5.26	台中廳揀東上堡新伯公庄土名番 社 432	大正 4.6.15	原居地	6		台中市東勢區	台中市東勢區

冊／頁	番戶	姓名	種族	轉入時	原居地	轉出時	轉出地	停留年數	重覆	原居地今縣市鄉鎮別	轉出地今縣市鄉鎮別
144-180	枇杷城庄 457	劉阿主	廣	明治 43.5.26	台中廳揀東上堡石圍墻庄 199	明治 43.12.30	原居地	1		台中市東勢區	台中市東勢區
144-181	枇杷城庄 457	林阿祥	福	明治 43.6.27	新竹廳苗栗一堡七十份庄土名七十份 890	明治 44.2.8	原居地	1		苗栗縣銅鑼鄉	苗栗縣銅鑼鄉
144-181	枇杷城庄 457	黃成	福								
144-182	枇杷城庄 457	吳玉	廣	明治 43.9.13	台中廳苗栗三堡頂後厝仔庄 966	大正 5.2.10	無届退去	6		台中市大甲區	不詳
144-182	枇杷城庄 457	張石頭	廣	明治 43.8.25	台中廳揀東上堡烏銃頭庄 108	大正 1.10.5	原居地	3	●	台中市新社區	台中市新社區
144-182	枇杷城庄 457	連阿苟	廣	明治 43.9.25	台中廳揀東上堡東勢角庄土名東勢角 108	大正 3.6.15	嘉義廳嘉義東堡蕃仔路庄 516	4		台中市東勢區	嘉義縣番路鄉
144-182	枇杷城庄 457	劉月德	廣								
144-183	枇杷城庄 457	江氏丘	廣	明治 44.8.19	桃園廳竹北二堡草漯庄 379	大正 3.8.31	原居地	4		桃園縣觀音鄉	桃園縣觀音鄉
144-183	枇杷城庄 457	吳氏阿前	廣	明治 44.8.19	台中廳揀東上堡東勢角庄土名中科 315					台中市東勢區	
144-183	枇杷城庄 457	蔡新保	廣								
144-184	枇杷城庄 457	松田昌孝	內	明治 44.12.30	鹿兒島縣	大正 2.11.26	埔里社街埔里社 162	2		日本	(南投縣埔里鎮)
144-184	枇杷城庄 457	陳阿培	廣	明治 45.2.28	南投廳埔里社堡北山坑庄 54	大正 4.7.11	原居地	5		南投縣國姓鄉	南投縣國姓鄉
144-185	枇杷城庄 457	池天送	廣	明治 45.5.3	台中廳揀東上堡新伯公庄 232	大正 4.7.5	原居地	5	▲	台中市東勢區	台中市東勢區
144-185	枇杷城庄 457	葉廷應	廣	明治 45.5.28	台中廳揀東上堡東勢角庄土名中科 297	大正 4.9.1	原居地	4		台中市東勢區	台中市東勢區
144-186	枇杷城庄 457	蘇傳成	廣	大正 1.8.15	台中廳揀東上堡東勢角庄土名石角 417	大正 5.5.11	南投廳蕃地埔里社山 19	4		台中市東勢區	(南投縣埔里鎮)
144-187	枇杷城庄 457	乃阿明	熟								
144-190	枇杷城庄 457	馬藤壯	廣	大正 2.5.21	新竹廳苗栗二堡苑裡庄土名苑裡 46	大正 5.4.25	南投廳蕃地西塔山 12	3	●	苗栗縣苑裡鎮	南投縣仁愛鄉
144-191	枇杷城庄	劉阿宗	廣	大正 2.6.20	新竹廳揀東上堡單蘭庄 830	大正 5.5.25	南投廳蕃地埔里社	3		苗栗縣卓蘭鎮	(南投縣埔里)

冊／頁	番戶	姓名	種族	轉入時	原居地	轉出時	轉出地	停留年數	重覆	原居地今縣市鄉鎮別	轉出地今縣市鄉鎮別
	457						山 26				鎮)
144-192	枇杷城庄 457	陳氏阿完	廣	大正 2.7.1	新竹廳揀東上堡罩蘭庄土名罩蘭 927					苗栗縣卓蘭鎮	
144-254	挑米坑庄 86	張蜘蛛	廣	大正 4.7.28	新竹廳苗栗二堡苑裡庄土名苑裡 281	大正 5.3.10	南投廳蕃地	1		苗栗縣苑裡鎮	南投縣仁愛鄉
144-255	挑米坑庄 86	張黃氏蘭	廣	大正 4.7.28	台中廳揀東下堡邱厝仔庄 108	大正 5.3.10	南投廳蕃地	1		台中市南區	南投縣仁愛鄉
144-256	挑米坑庄 86	陳氏得妹	廣	大正 4.9.18	新竹廳苗栗一堡五穀崗庄 678	大正 5.1.9	南投廳埔里社堡挑米坑庄 27	1		苗栗縣公館鄉	(南投縣埔里鎮)
144-257	挑米坑庄 86	陳茂	福	大正 4.7.30	台中廳貓羅堡縣庄 958	大正 5.4.30	原居地	1		彰化縣芬園鄉	彰化縣芬園鄉
144-258	挑米坑庄 86	邱氏阿緞	福	大正 4.8.10	台中廳揀東上堡校栗埔庄土名上校栗埔 157	大正 5.7.4	原居地	1		台中市東勢區	台中市東勢區
144-258	挑米坑庄 86	許九愁	福	大正 4.8.12	台中廳貓羅堡同安寮庄 502	大正 5.7.4	無屆退去	1		彰化縣芬園鄉	不詳
145-109	福興庄 87	張拐	福	大正 4.8.1	台中廳揀東上堡上湳坑庄 188	大正 5.8.27	南投廳番地	2		台中市豐原區	南投縣仁愛鄉
145-110	福興庄 85	廖義	福	大正 4.8.1	台中廳揀東上堡仙塘坪庄 2	大正 5.1.10	原居地	1		台中市石岡區	台中市石岡區
145-111	福興庄 88	郭慶和	廣	大正 4.8.1	新竹廳苗栗二堡貓孟庄土名貓孟 110	大正 5.11.2	南投廳番地	2		苗栗縣苑裡鎮	南投縣仁愛鄉
145-112	福興庄 89	羅劭	福	大正 4.8.1	台中廳揀東上堡土牛庄土名土牛 447	大正 5.8.10	南投廳番地	2		台中市石岡區	南投縣仁愛鄉
145-119	小埔社 13-2	李石古	廣								
145-159	小埔社 154	黃添	廣	大正 4.7.28	台中廳揀東上堡上湳坑庄 188	大正 5.8.27	南投廳番地	2		台中市豐原區	南投縣仁愛鄉
145-160	小埔社 155	尤甫	福	不詳，大正 4.8.1 茄苳腳 6 轉入	台中廳揀東上堡上湳坑庄 252	大正 5.10.10	南投廳番地			台中市豐原區	南投縣仁愛鄉
145-161	小埔社庄 158	劉才	福	大正 4.8.1	台中廳揀東上堡水底寮庄土名水底寮 233	大正 5.9.1	原居地	2		台中市新社區	台中市新社區
145-162	小埔社庄 159	鍾阿等	福	大正 4.9.10	台中廳揀東上堡東勢角庄土名石角 64	大正 5.9.30	無屆退去	2		台中市東勢區	不詳
145-163	小埔社庄 160	鐘火	廣	大正 4.8.28	台中廳揀東上堡石岡仔庄 303	大正 5.8.11	原居地	1		台中市石岡區	台中市石岡區
145-181	史港坑庄 61	張付	福	大正 4.8.1	台中廳揀東上堡上湳坑庄 188	大正 5.10.30	原居地	2		台中市豐原區	台中市豐原區
146-241	挑米坑庄 83	鍾進才	廣	大正 4.7.28	新竹廳苗栗一堡新雞隆庄 39	大正 6.9.15	原居地	3		苗栗縣銅鑼鄉	苗栗縣銅鑼鄉
146-242	挑米坑庄 90	張清海	廣	不詳，大正 4.7.30 茄苳腳 6 轉入	台中廳揀東上堡水底寮庄土名上水底寮 99	大正 5.3.4	原居地			台中市新社區	台中市新社區

冊／頁	番戶	姓名	種族	轉入時	原居地	轉出時	轉出地	停留年數	重覆	原居地今縣市鄉鎮別	轉出地今縣市鄉鎮別
146-243	挑米坑庄 90	黃生雲	廣	大正 4.7.30	新竹廳苗栗一堡馬那邦庄 32	大正 5.8.25	南投廳蕃地	2		苗栗縣大湖鄉	南投縣仁愛鄉
146-244	挑米坑庄 93	羅阿喜	廣	大正 4.7.30	新竹廳苗栗一堡新雞隆庄 49	大正 6.8.20	南投廳五城堡蓮華池庄 3	3		苗栗縣銅鑼鄉	南投縣魚池鄉
146-246	挑米坑庄 96	羅阿來	廣	大正 5.6.15	新竹廳苗栗一堡新雞隆庄土名八燕坑 49	大正 6.8.20	南投廳五城堡蓮華池庄 3	2		苗栗縣銅鑼鄉	南投縣魚池鄉
147-175	小埔社庄 156	葉阿順	廣	大正 4.8.1	新竹廳竹北一堡南河庄 87					苗栗縣公館鄉	
147-186	福興庄 83	邱添榮	廣	大正 4.8.1	新竹廳苗栗一堡老雞隆庄 10	大正 6.1.5	南投廳蕃地	2		苗栗縣銅鑼鄉	南投縣仁愛鄉
147-195	牛眠山庄 62	劉秀華	廣			大正 6.4.23	南投廳北港溪堡北港溪庄 89				南投縣國姓鄉
147-95	水尾庄 153	邱阿桂	廣	大正 5.6.20	新竹廳苗栗一堡大湖庄 518	大正 6.4.24	新竹廳苗栗一堡馬那邦庄 339	1		苗栗縣大湖鄉	苗栗縣大湖鄉
148-149	茄苳腳 6	張阿暗	廣	大正 2.11.14	台中廳揀東上堡新伯公庄土名番社 373	大正 4.8.10	原居地	2		台中市東勢區	台中市東勢區
148-149	茄苳腳 6	詹石頭	廣	大正 3.2.1	台中廳揀東上堡水底寮庄土名上水底寮	大正 3.10.5	南投廳五城堡蓮華池庄 27	1		台中市新社區	南投縣魚池鄉
148-152	茄苳腳 6	尤甫	福	大正 4.3.10	台中廳揀東上堡葫蘆墩街 252	大正 4.8.1	小埔社庄 155	1		台中市豐原區	(南投縣埔里鎮)
150-115	挑米坑庄 85	彭阿保	廣	大正 4.7.30	新竹廳苗栗一堡大湖庄 9	大正 7.7.7.	新竹廳大湖支廳蕃地	3		苗栗縣大湖鄉	苗栗縣大湖鄉
150-116	挑米坑庄 85	林氏大運	廣	大正 4.7.30	新竹廳苗栗一堡獅潭庄土名和興 62	大正 8.12.20	原居地	5		苗栗縣獅潭鄉	苗栗縣獅潭鄉
150-117	挑米坑庄 94	胡阿養	廣								
150-118	挑米坑庄 94	張阿昂	廣	大正 4.7.30	新竹廳竹南一堡濫坑庄 94	大正 4.10.20	原居地	1		苗栗縣頭份鎮	苗栗縣頭份鎮
150-119	挑米坑庄 95	林阿相	廣	大正 4.7.30	新竹廳苗栗一堡馬那邦庄 51					苗栗縣大湖鄉	
150-120	挑米坑庄 95	田阿森	廣	大正 4.7.30	新竹廳苗栗一堡南湖庄 47	大正 9.2.25	原居地	5		苗栗縣大湖鄉	苗栗縣大湖鄉
150-120	挑米坑庄 95	彭阿田	廣	大正 4.9.10	新竹廳苗栗一堡嘉盛庄 174	大正 5.5.18	南投廳蕃地	1		苗栗縣苗栗市	南投縣仁愛鄉
150-123	挑米坑庄 99	徐運春	廣								
150-125	挑米坑庄 102	楊新昌	廣	大正 6.9.4	新竹廳苗栗一堡馬那邦庄 193	大正 7.3.10	南投廳集集堡社仔庄 90	1		苗栗縣大湖鄉	南投縣水里鄉
151-104	牛相觸庄 51	劉阿龍	熟								
151-134	牛眠山庄 1258	張阿儻	福								
151-184	福興庄 82	范楊福	廣	大正 4.8.1	新竹廳竹北一堡石硬仔庄土名石	大正 6.11.15	無屆退去	3		新竹縣峨眉鄉	不詳

冊／頁	番戶	姓名	種族	轉入時	原居地	轉出時	轉出地	停留年數	重覆	原居地今縣市鄉鎮別	轉出地今縣市鄉鎮別
					硬仔 44						
151-82	水尾庄 151	林九先	福								
153-167	水頭庄 41	莊阿傳	廣	大正 5.4.15	新竹廳竹北一堡南河庄 74					苗栗縣公館鄉	
153-172	水頭庄 254	黃新華	廣	不詳，大正 5.5.1 茄荖腳 6 轉入	台中廳揀東上堡大茅埔庄 537	大正 8.2.15	原居地		▲	台中市東勢區	台中市東勢區
156-12	珠仔山庄 6	王阿炎	廣	明治 39.9.21	桃園廳竹北二堡員笨庄 52					桃園縣楊梅鎮	
156-76	水尾庄 216	林進順	廣	大正 7.10.4	新竹廳苗栗一堡三叉河庄 49-2	大正 8.5.20	新竹廳竹北二堡新埔街 237	1		苗栗縣三義鄉	新竹縣新埔鎮
157-22	小埔社庄 28	謝阿房	廣	大正 5.11.20	新竹廳竹北一堡南隘庄 221					新竹縣香山鄉	
157-79	小埔社庄 157	李福生	福								
157-80	小埔社庄 157	雨番	福	大正 4.9.10	台中廳武西堡崙仔腳庄 18					彰化縣溪湖鎮	
160-28	茄荖腳 14	徐李保	廣	不詳，大正 9.7.10 茄荖腳 6 轉入	桃園廳桃澗堡水尾庄土名中壠新街 19					桃園縣中壢市	
162-130	挑米坑庄 88	徐阿煥	福	大正 4.7.28	南投廳集集堡社仔庄 35					南投縣水里鄉	
162-131	挑米坑庄 88	范氏水妹	廣	大正 4.7.30	新竹廳苗栗二堡北勢庄 53					苗栗縣通霄鎮	
162-131	挑米坑庄 88	陳漢福	廣	大正 4.7.30	新竹廳苗栗一堡外獅潭庄 553					苗栗縣獅潭鄉	
162-131	挑米坑庄 88	劉阿昌	廣	大正 4.9.18	新竹廳竹北一堡南埔庄土名九份仔 33	大正 5.6.16	原居地	1		新竹縣北埔鄉	新竹縣北埔鄉
164-113	小埔社庄 151	蘇阿榮	廣	大正 5.5.28	新竹廳竹南一堡頭份庄土名頭份 410	大正 10.4.30	台中州新高郡魚池庄大雁 10	5		苗栗縣頭份鎮	南投縣魚池鄉
165-78	埔里 54	廖阿炎	廣	大正 7.4.23	台中廳揀東上堡水底寮庄土名下水底寮 98	大正 10.6.14	原居地	4		台中市新社區	台中市新社區
165-79	埔里 54	林錦送	廣	大正 8.5.5	新竹廳苗栗一堡荖田寮庄 306	大正 9.9.15	台中廳蕃地	2		苗栗縣頭屋鄉	台中市和平區
167-45	大肚城 453	陳桔	福	大正 4.6.15	南投廳沙連堡內樹皮庄 119				●	南投縣鹿谷鄉	
169-100	枇杷城庄 457	廖阿使	廣	大正 1.9.8	台中廳揀東上堡東勢角庄土名中崙 315	大正 5.5.15	南投廳蕃地	4		台中市東勢區	南投縣仁愛鄉
169-101	枇杷城庄 457	陳攀	福	大正 1.9.8	南投廳五城堡鹿蒿庄 36	大正 4.2.8	原居地	3		南投縣魚池鄉	南投縣魚池鄉
169-102	枇杷城庄 457	陳枝	福	大正 1.12.25	台中廳揀東上堡葫蘆墩街 43	大正 5.4.15	南投廳蕃地	4		台中市豐原區	南投縣仁愛鄉

冊／頁	番戶	姓名	種族	轉入時	原居地	轉出時	轉出地	停留年數	重覆	原居地今縣市鄉鎮別	轉出地今縣市鄉鎮別
169-103	枇杷城庄 457	廖阿才	廣	明治 43.3.10	台中廳揀東上堡水底寮庄土名水底寮 174					台中市新社區	
169-104	枇杷城庄 457	池阿鼎	廣	大正 3.2.28	台中廳揀東上堡校栗埔庄土名上校栗埔 276	大正 4.2.23	原居地	1		台中市東勢區	台中市東勢區
169-106	枇杷城庄 457	陳慶	福	大正 4.9.6	台中廳揀東上堡烏銃頭庄 170	大正 6.12.1	無届退去	3	★	台中市新社區	不詳
169-129	枇杷城庄 854	林烏定	福								
169-152	枇杷城庄 457	池送萬	廣	明治 39.10.5	台中廳揀東上堡新伯公庄 63	不詳，頁數有誤，查不到	原居地			台中市東勢區	台中市東勢區
169-152	枇杷城庄 457	吳秀	廣	明治 39.10.5	台中廳揀東上堡社寮角庄 218	明治 40.3.8	原居地	1		台中市石岡區	台中市石岡區
169-152	枇杷城庄 457	林連全	廣	明治 39.10.5	台中州揀東上堡土牛庄土名土牛 281	大正 6.12.1	無届退去	12		台中市石岡區	不詳
169-152	枇杷城庄 457	張丹	廣	明治 39.10.5	台中廳揀東上堡下新庄 60	明治 39.10.18	原居地	1		台中市東勢區	台中市東勢區
169-152	枇杷城庄 457	傅祿	廣	明治 39.10.5	苗栗廳苗栗一堡南河庄 1	大正 6.12.1	無届退去	12		苗栗縣公館鄉	不詳
169-152	枇杷城庄 457	鐘慶	廣	明治 39.10.5	台中廳揀東上堡東勢角庄土名東勢角 402	明治 40.8.11	原居地	1		台中市東勢區	台中市東勢區
169-49	枇杷城庄 457	溫進祥	福	明治 38.10.5	台中廳揀東上堡社寮角庄土名社寮角 200	明治 40.4.20	原居地	2		台中市石岡區	台中市石岡區
169-50	枇杷城庄 457	張柳	福	明治 39.10.5	苗栗廳苗栗二堡苑裡庄土名北勢庄 284	大正 6.12.1	無届退去	12		苗栗縣苑裡鎮	不詳
169-50	枇杷城庄 457	溫進水	福	明治 39.10.5	台中廳揀東上堡社寮角庄土名社寮角 200	明治 42.7.12	原居地	3		台中市石岡區	台中市石岡區
169-50	枇杷城庄 457	葉業和	福	明治 39.10.5	彰化廳燕霧下堡大埔庄 377	明治 40.3.10	原居地	1		彰化縣員林鎮	彰化縣員林鎮
169-50	枇杷城庄 457	劉接	福	明治 39.10.5	台中廳揀東上堡土牛庄 240	大正 6.12.1	無届退去	12		台中市石岡區	不詳
169-50	枇杷城庄 457	劉新德	福	明治 39.10.1	嘉義廳打貓下堡中坑庄 111	大正 4.7.29	無届退去	9		嘉義縣大林鎮	不詳
169-50	枇杷城庄 457	謝榮	福	明治 39.10.5	台中廳揀東上堡社寮角庄 283	明治 40.4.20	原居地	1		台中市石岡區	台中市石岡區
169-51	枇杷城庄	王天河	福	明治 39.10.5	彰化縣燕霧下堡大埔厝 375	明治 40.3.10	原居地	1		彰化縣員林鎮	彰化縣員林鎮

冊／頁	番戶	姓名	種族	轉入時	原居地	轉出時	轉出地	停留年數	重覆	原居地今縣市鄉鎮別	轉出地今縣市鄉鎮別
	457										
169-51	枇杷城庄 457	王楠	福	明治 39.10.5	彰化廳武西堡滿墩庄 107	明治 40.9.10	原居地	1		彰化縣永靖鄉	彰化縣永靖鄉
169-51	枇杷城庄 457	何海	廣	明治 39.10.5	台中廳揀東上堡下新庄 286	明治 39.12.3	原居地	1		台中市東勢區	台中市東勢區
169-51	枇杷城庄 457	陳番	廣	明治 39.10.5	台中廳揀東上堡上新庄 304	明治 39.11.30	原居地	1		台中市東勢區	台中市東勢區
169-51	枇杷城庄 457	劉春福	廣	明治 39.10.5	台中廳揀東上堡上新庄 278	明治 39.12.3	原居地	1		台中市東勢區	台中市東勢區
169-53	枇杷城庄 457	林岳松	福	明治 39.10.5	台中廳貓羅堡萬斗六庄 39	明治 40.9.29	原居地	1		台中市霧峰區	台中市霧峰區
169-53	枇杷城庄 457	林清	廣	明治 39.10.5	苗栗廳苗栗一堡三叉河庄 85	大正 6.12.1	無届退去	12		苗栗縣三義鄉	不詳
169-53	枇杷城庄 457	張江	福	明治 39.10.5	台中廳揀東上堡烏銃頭庄 108	明治 41.9.18	原居地	2		台中市新社區	台中市新社區
169-53	枇杷城庄 457	游教本	福	明治 39.10.5	彰化廳燕霧下堡大埔厝庄 271	明治 40.3.15	原居地	1		彰化縣員林鎮	彰化縣員林鎮
169-53	枇杷城庄 457	鄭臨	福	明治 39.10.5	彰化廳燕霧下堡大埔厝庄 381	大正 6.12.1	無届退去	12		彰化縣員林鎮	不詳
169-53	枇杷城庄 457	謝阿添	福	明治 39.10.5	苗栗廳苗栗一堡三叉河庄 337	明治 40.2.7	北山坑蕃地	1		苗栗縣三義鄉	南投縣國姓鄉
169-54	枇杷城庄 457	吳傳	廣	明治 39.10.5	苗栗廳苗栗一堡魚藤坪庄 6	大正 6.12.1	無届退去	12		苗栗縣三義鄉	不詳
169-54	枇杷城庄 457	邱梅	廣	明治 39.10.5	苗栗廳苗栗一堡尖山庄 249	大正 6.12.1	無届退去	12		苗栗縣公館鄉	不詳
169-54	枇杷城庄 457	姚阿灶	福	明治 39.10.5	台中廳揀東上堡東勢角庄土名石角 58	大正 6.12.1	無届退去	12		台中市東勢區	不詳
169-54	枇杷城庄 457	彭添華	廣	明治 39.10.5	苗栗廳苗栗一堡舊雞隆庄 340	明治 39.12.7	原居地	1		苗栗縣銅鑼鄉	苗栗縣銅鑼鄉
169-54	枇杷城庄 457	劉來	廣	明治 39.10.5	苗栗廳苗栗一堡大坑庄 20	大正 6.12.1	無届退去	12		苗栗縣公館鄉	不詳
169-54	枇杷城庄 457	劉喜	廣	明治 39.10.5	台中廳揀東上堡土牛庄 108	明治 40.9.6	原居地	1		台中市石岡區	台中市石岡區
169-55	枇杷城庄 457	黃匏	福	明治 39.10.5	彰化廳燕霧下堡大埔厝庄 42					彰化縣員林鎮	

冊／頁	番戶	姓名	種族	轉入時	原居地	轉出時	轉出地	停留年數	重覆	原居地今縣市鄉鎮別	轉出地今縣市鄉鎮別
169-55	枇杷城庄 457	黃慧	廣	明治 39.10.5	苗栗廳苗栗一堡獅潭庄 64	大正 6.12.1	無屆退去	12		苗栗縣獅潭鄉	不詳
169-55	枇杷城庄 457	劉對	廣	明治 39.10.5	苗栗廳苗栗一堡單蘭庄 29	大正 6.12.1	無屆退去	12		苗栗縣卓蘭鎮	不詳
169-55	枇杷城庄 457	劉德財	廣	明治 39.10.5	苗栗廳苗栗一堡單蘭新庄 830	明治 42.11.17	原居地	4		苗栗縣卓蘭鎮	苗栗縣卓蘭鎮
169-55	枇杷城庄 457	羅阿秀	廣	明治 39.10.5	苗栗廳苗栗一堡舊雞隆庄 334	大正 6.12.1	無屆退去	12		苗栗縣銅鑼鄉	不詳
169-56	枇杷城庄 457	李德水	廣	明治 39.10.5	台中廳揀東上堡東勢角街 384	明治 40.3.26	原居地	1		台中市東勢區	台中市東勢區
169-56	枇杷城庄 457	張乾	廣	明治 39.10.5	台中廳揀東上堡新伯公庄 123	大正 2.6.28	原居地	7		台中市東勢區	台中市東勢區
169-56	枇杷城庄 457	劉阿培	廣	明治 39.10.5	台中廳揀東上堡東勢角庄土名中 科 574	大正 6.12.1	無屆退去	12		台中市東勢區	不詳
169-56	枇杷城庄 457	戴阿二	廣	明治 39.10.5	苗栗廳苗栗一堡老雞隆庄 284	大正 5.4.25	南投廳蕃地	11		苗栗縣銅鑼鄉	南投縣仁愛鄉
169-57	枇杷城庄 457	陳都	福	明治 39.10.5	斗六廳沙連堡東埔蚋庄 366	明治 44.2.1	失蹤	5		南投縣竹山鎮	不詳
169-57	枇杷城庄 457	彭藻華	廣	明治 39.10.5	苗栗廳苗栗一堡老雞隆庄 340	明治 40.8.17	原居地	1		苗栗縣銅鑼鄉	苗栗縣銅鑼鄉
169-57	枇杷城庄 457	黃春	廣	明治 39.10.5	台中廳揀東上堡烏銃頭庄 183	明治 40.3.8	原居地	1		台中市新社區	台中市新社區
169-57	枇杷城庄 457	黃添運	福	明治 39.10.5	台中廳揀東上堡東勢角庄土名上 新 168	明治 40.3.24	原居地	1		台中市東勢區	台中市東勢區
169-57	枇杷城庄 457	廖辛旺	福	明治 39.10.5	台中廳揀東上堡東勢角庄土名東 勢角 392	明治 40.3.26	原居地	1		台中市東勢區	台中市東勢區
169-57	枇杷城庄 457	劉火旺	福	明治 39.10.5	台中廳揀東上堡東勢角街 388	明治 40.4.20	原居地	1		台中市東勢區	台中市東勢區
169-58	枇杷城庄 457	張祿	福	明治 39.10.5	南投廳南投堡中寮庄 125	明治 40.5.11	原居地	1		南投縣中寮鄉	南投縣中寮鄉
169-58	枇杷城庄 457	黃佛	福	明治 39.10.5	苗栗廳苗栗三堡內埔四塊厝庄 390	明治 43.12.10	原居地	5		台中市后里區	台中市后里區
169-58	枇杷城庄 457	楊振	福	明治 39.10.5	南投廳北投堡雙冬庄土名雙冬 37					南投縣草屯鎮	
169-58	枇杷城庄	詹阿海	福	明治 39.10.5	台中廳揀東上堡東勢角庄土名東	明治 40.3.26	原居地	1		台中市東勢區	台中市東勢區

冊／頁	番戶	姓名	種族	轉入時	原居地	轉出時	轉出地	停留年數	重覆	原居地今縣市鄉鎮別	轉出地今縣市鄉鎮別
	457				勢角 382						
169-58	枇杷城庄 457	謝清桂	福	明治 39.10.5	南投廳南投堡後寮庄 309	明治 40.1.18	原居地	1		南投縣中寮鄉	南投縣中寮鄉
169-59	枇杷城庄 457	李炳成	廣	明治 39.10.5	桃園廳桃園堡三冷水庄 113	大正 6.12.1	無屆退去	12		桃園縣龍潭鄉	不詳
169-59	枇杷城庄 457	莊蒲	福	明治 39.10.5	彰化廳武東堡許厝寮庄 850	大正 6.12.1	無屆退去	12		彰化縣社頭鄉	不詳
169-59	枇杷城庄 457	陳清芳	福	明治 39.10.5	南投廳南投堡後寮庄 409					南投縣中寮鄉	
169-59	枇杷城庄 457	黃秀	不詳	明治 39.10.5	苗栗廳苗栗一堡獅潭庄 289	大正 6.12.1	無屆退去	12		苗栗縣獅潭鄉	不詳
169-59	枇杷城庄 457	賴福盛	廣	明治 39.10.5	苗栗廳苗栗一堡罩蘭庄 8					苗栗縣卓蘭鎮	
169-59	枇杷城庄 457	蘇火	福	明治 39.10.5	南投廳北投堡雙冬庄土名雙冬 3	大正 5.4.25	南投廳蕃地	10		南投縣草屯鎮	南投縣仁愛鄉
169-60	枇杷城庄 457	楊番王	福	明治 39.10.5	彰化廳馬芝堡角樹腳庄 42	明治 40.10.15	原居地	2		彰化縣埔鹽鄉	彰化縣埔鹽鄉
169-60	枇杷城庄 457	劉伸金	廣	明治 39.10.5	台中廳揀東上堡東勢角庄土名上新 106	大正 6.12.1	無屆退去	12		台中市東勢區	不詳
169-60	枇杷城庄 457	劉添和	福	明治 39.10.5	台中廳揀東上堡上新庄 48	明治 40.3.10	原居地	1		台中市東勢區	台中市東勢區
169-60	枇杷城庄 457	劉番	不詳	明治 39.10.5	台中廳揀東上堡烏銃頭庄 106	明治 40.3.20	原居地	1		台中市新社區	台中市新社區
169-60	枇杷城庄 457	劉樹	不詳	明治 39.10.5	台中廳揀東上堡社口庄 495	大正 6.12.1	無屆退去	12		台中市神岡區	不詳
169-60	枇杷城庄 457	羅清	福	明治 39.10.5	台中廳揀東上堡土牛庄 440	明治 40.2.8	原居地	1		台中市石岡區	台中市石岡區
169-61	枇杷城庄 457	吳炎	不詳	明治 39.10.5	台中廳揀東上堡社口庄 281	大正 6.12.1	無屆退去	13		台中市神岡區	不詳
169-61	枇杷城庄 457	吳金磚	福	明治 39.10.5	彰化廳燕霧下堡大埔厝庄 476	明治 39.11.25	原居地	1		彰化縣員林鎮	彰化縣員林鎮
169-61	枇杷城庄 457	林地	廣	明治 39.10.5	台中廳揀東上堡社口庄 254	明治 43.7.19	原居地	4		台中市神岡區	台中市神岡區
169-61	枇杷城庄 457	劉勇	廣	明治 39.10.5	台中廳揀東上堡社口庄 228	大正 4.9.3	原居地	9		台中市神岡區	台中市神岡區

冊／頁	番戶	姓名	種族	轉入時	原居地	轉出時	轉出地	停留年數	重覆	原居地今縣市鄉鎮別	轉出地今縣市鄉鎮別
169-62	枇杷城庄 457	王曾	福	明治 39.10.5	彰化廳武西堡滿墩庄 107	明治 40.5.14	原居地	1		彰化縣永靖鄉	彰化縣永靖鄉
169-62	枇杷城庄 457	陳烏番	福	明治 39.10.5	彰化廳馬芝堡角樹腳庄 44	明治 44.7.25	無届退去	5		彰化縣埔鹽鄉	不詳
169-62	枇杷城庄 457	黃石水	不詳	明治 39.10.5	台中廳大崙炭堡三贊庄 257	大正 6.12.1	無届退去	12		桃園縣大溪鎮	不詳
169-62	枇杷城庄 457	詹其周	福	明治 39.10.5	台中廳揀東上堡社寮角庄 19	明治 39.11.12	原居地	1		台中市石岡區	台中市石岡區
169-62	枇杷城庄 457	詹阿淋	不詳	明治 39.10.5	台中廳揀東上堡社寮角庄 19	明治 39.11.12	原居地	1		台中市石岡區	台中市石岡區
169-62	枇杷城庄 457	劉石妹	廣	明治 39.10.5	台中廳揀東上堡梅仔樹腳庄 10	明治 39.11.12	原居地	1		台中市石岡區	台中市石岡區
169-63	枇杷城庄 457	李番	不詳	明治 39.10.5	新竹廳竹北一堡香山庄 399	大正 2.11.26	原居地	8		新竹縣香山鄉	新竹縣香山鄉
169-63	枇杷城庄 457	許福來	不詳	明治 39.10.5	彰化廳武東堡田中央庄 61					彰化縣田中鎮	
169-63	枇杷城庄 457	陳山	福	明治 39.10.5	彰化廳馬芝堡角樹腳庄 44	明治 40.6.3	原居地	1		彰化縣埔鹽鄉	彰化縣埔鹽鄉
169-63	枇杷城庄 457	陳和亮	廣	明治 39.10.5	桃園廳桃園堡山仔頂 123	明治 40.2.12	原居地	1		桃園縣平鎮市	桃園縣平鎮市
169-63	枇杷城庄 457	賴鴻坤	廣	明治 39.10.5	新竹廳竹北一堡油羅庄 289	大正 6.12.1	無届退去	12		新竹縣橫山鄉	不詳
169-63	枇杷城庄 457	羅嬰	不詳	明治 39.10.5	台中廳揀東上堡土牛庄土名土牛 158	大正 6.2.1	無届退去	12		台中市石岡區	不詳
169-64	枇杷城庄 457	林塗	福	明治 39.10.5	南投廳北投堡月眉厝庄 401	明治 42.10.3	原居地	3		南投縣草屯鎮	南投縣草屯鎮
169-64	枇杷城庄 457	張喜	廣	明治 39.10.5	台中廳揀東上堡下新庄 280	明治 39.12.3	原居地	1		台中市東勢區	台中市東勢區
169-64	枇杷城庄 457	連木金	廣	明治 39.10.5	台中廳揀東上堡下新庄 153	明治 39.11.28	原居地	1		台中市東勢區	台中市東勢區
169-64	枇杷城庄 457	陳文	福	明治 39.10.5	台中廳揀東上堡西勢庄 517	大正 6.12.1	無届退去	12		台中市豐原區	不詳
169-64	枇杷城庄 457	劉阿華	廣	明治 39.10.5	苗栗廳苗栗一堡公館庄 69	明治 40.5.27	原居地	1		苗栗縣公館鄉	苗栗縣公館鄉
169-65	枇杷城庄	劉王	廣	明治 39.10.5	台中廳揀東上堡新伯公庄土名番	明治 41.1.26	原居地	2		台中市東勢區	台中市東勢區

冊／頁	番戶	姓名	種族	轉入時	原居地	轉出時	轉出地	停留年數	重覆	原居地今縣市鄉鎮別	轉出地今縣市鄉鎮別
	457				社 93						
169-65	枇杷城庄 457	賴冉	不詳	明治 39.10.5	台中廳揀東上堡新伯公庄 53	大正 6.12.1	無届退去	12		台中市東勢區	不詳
169-65	枇杷城庄 457	賴妹屎	廣	明治 39.10.5	台中廳揀東上堡新伯公庄 16	明治 40.11.11	原居地	2		台中市東勢區	台中市東勢區
169-65	枇杷城庄 457	賴華	不詳	明治 39.10.5	台中廳揀東上堡新伯公庄 16	明治 40.12.10	原居地	2		台中市東勢區	台中市東勢區
169-66	枇杷城庄 457	吳同	福	明治 39.10.10	彰化廳半線堡荊桐腳庄 25	大正 6.12.1	無届退去	12		彰化縣彰化市	不詳
169-66	枇杷城庄 457	宋連枝	廣	明治 39.10.10	台中廳揀東上堡中科庄 330	大正 6.12.1	無届退去	12		台中市東勢區	不詳
169-66	枇杷城庄 457	張成興	廣	明治 39.10.10	台中廳揀東上堡上新庄 6	大正 6.12.1	無届退去	12		台中市東勢區	不詳
169-66	枇杷城庄 457	張清水	廣	明治 39.10.10	台中廳揀東上堡崁腳庄 212	大正 6.12.1	無届退去	12		台中市石岡區	不詳
169-66	枇杷城庄 457	黃立	廣	明治 39.10.10	台中廳揀東上堡社寮角庄 73	大正 6.12.1	無届退去	12		台中市石岡區	不詳
169-66	枇杷城庄 457	詹石盛	廣	明治 39.10.10	台中廳揀東上堡土牛庄 100	大正 6.12.1	無届退去	12		台中市石岡區	不詳
169-67	枇杷城庄 457	李來	福	明治 39.10.10	南投廳南投堡三塊厝庄 71	大正 6.12.1	無届退去	12		南投縣南投市	不詳
169-67	枇杷城庄 457	李知高	福	明治 39.10.10	南投廳南投堡龍眼林庄 34	大正 6.12.1	無届退去	12		南投縣中寮鄉	不詳
169-67	枇杷城庄 457	洪河圳	福	明治 39.10.10	南投廳北投堡草鞋墩庄 375	大正 6.12.1	無届退去	12		南投縣草屯鎮	不詳
169-67	枇杷城庄 457	洪新泰	福	明治 39.10.10	南投廳北投堡新庄 57	大正 6.12.1	無届退去	12		南投縣草屯鎮	不詳
169-67	枇杷城庄 457	張有德	廣	明治 39.10.10	台中廳揀東上堡崁腳庄 215	大正 6.12.1	無届退去	12		台中市石岡區	不詳
169-67	枇杷城庄 457	鄧永壽	廣	明治 39.10.10	台中廳揀東上堡崁腳庄 73	大正 6.12.1	無届退去	12		台中市石岡區	不詳
169-68	枇杷城庄 457	古阿桂	廣	明治 39.10.10	台中廳揀東上堡上新庄 132	大正 6.12.1	無届退去	12		台中市東勢區	不詳
169-68	枇杷城庄 457	李德旺	廣	明治 39.10.10	台中廳揀東上堡上新庄 189	大正 6.12.1	無届退去	12		台中市東勢區	不詳

冊／頁	番戶	姓名	種族	轉入時	原居地	轉出時	轉出地	停留年數	重覆	原居地今縣市鄉鎮別	轉出地今縣市鄉鎮別
169-68	枇杷城庄 457	黃越	福	明治 39.10.10	台中廳藍興堡舊街 123	大正 6.12.1	無屆退去	12		台中市市區	不詳
169-68	枇杷城庄 457	羅城	廣	明治 39.10.10	台中廳揀東上堡東勢角街 55	明治 40.12.28	原居地	2		台中市東勢區	台中市東勢區
169-69	枇杷城庄 457	張來生	廣	明治 39.10.10	台中廳揀東上堡下新庄 65	大正 6.12.1	無屆退去	12		台中市東勢區	不詳
169-69	枇杷城庄 457	梁興化	福	明治 39.10.10	彰化廳馬芝堡外中庄 465					彰化縣福興鄉	
169-69	枇杷城庄 457	許廷	福	明治 39.10.10	彰化廳馬芝堡新厝庄 163	大正 6.12.1	無屆退去	12		彰化縣社頭鄉	不詳
169-69	枇杷城庄 457	葉興	廣	明治 39.10.10	新竹廳竹北一堡芋仔園庄 16	大正 6.12.1	無屆退去	12		新竹市	不詳
169-69	枇杷城庄 457	廖淡	福	明治 39.10.10	南投廳南投堡鄉親寮庄 396	大正 6.12.1	無屆退去	12		南投縣中寮鄉	不詳
169-69	枇杷城庄 457	羅傳	廣	明治 39.10.10	台中廳揀東上堡翁仔社庄字十八 凌雲 218	明治 44.3.17	南投廳五城堡鹿蒿 庄 57	5		台中市豐原區	南投縣魚池鄉
169-70	枇杷城庄 457	何賴有福	廣	明治 39.10.10	台中廳揀東上堡崁腳庄 73	大正 6.12.1	無屆退去	12		台中市石岡區	不詳
169-70	枇杷城庄 457	梁元	福	明治 39.10.10	彰化廳馬芝堡外中庄 48					彰化縣福興鄉	
169-70	枇杷城庄 457	許添枝	福	明治 39.10.10	彰化廳馬芝堡新厝庄 163	明治 42.5.24	原居地	3		彰化縣社頭鄉	彰化縣社頭鄉
169-70	枇杷城庄 457	許富	福	明治 39.10.10	彰化廳馬芝堡新厝庄 163	大正 3.12.28	原居地	9		彰化縣社頭鄉	彰化縣社頭鄉
169-70	枇杷城庄 457	陳王墻	福	明治 39.10.10	彰化廳馬芝堡外中庄 7	大正 6.12.1	無屆退去	12		彰化縣福興鄉	不詳
169-70	枇杷城庄 457	葉日	廣	明治 39.10.10	新竹廳竹北一堡大山背庄 44	大正 6.12.1	無屆退去	12		新竹縣橫山鄉	不詳
169-71	枇杷城庄 457	李石生	廣	明治 39.10.10	台中廳揀東上堡新伯公庄土名新 城 42	大正 6.12.1	無屆退去	12		台中市東勢區	不詳
169-71	枇杷城庄 457	張珍	廣	明治 39.10.10	台中廳揀東上堡東勢角街 28	大正 6.12.1	無屆退去	12		台中市東勢區	不詳
169-71	枇杷城庄 457	張德火	廣	明治 39.10.10	台中廳揀東上堡東勢角街 359					台中市東勢區	
169-71	枇杷城庄	許秦	福	明治 39.10.10	彰化廳馬芝堡新厝庄 163	大正 6.12.1	無屆退去	12		彰化縣社頭鄉	不詳

冊／頁	番戶	姓名	種族	轉入時	原居地	轉出時	轉出地	停留年數	重覆	原居地今縣市鄉鎮別	轉出地今縣市鄉鎮別
	457										
169-71	枇杷城庄 457	楊婦螺	福	明治 39.10.10	台中廳揀東上堡大社庄 158	大正 6.12.1	無届退去	12		台中市神岡區	不詳
169-71	枇杷城庄 457	詹阿鑑	廣	明治 39.10.10	台中廳揀東上堡東勢角庄土名石角庄 182	大正 6.12.1	無届退去	12		台中市東勢區	不詳
169-72	枇杷城庄 457	林登	廣	明治 39.10.10	台中廳揀東上堡崁腳庄 193	大正 6.12.1	無届退去	12		台中市石岡區	不詳
169-72	枇杷城庄 457	許木	廣	明治 39.10.10	台中廳揀東上堡大茅埔庄 443	大正 6.12.1	無届退去	12		台中市東勢區	不詳
169-72	枇杷城庄 457	黃福	廣	明治 39.10.10	台中廳揀東上堡新伯公庄土名番社 80	大正 6.12.1	無届退去	12		台中市東勢區	不詳
169-72	枇杷城庄 457	楊漏知	不詳	明治 39.10.10	南投廳集集堡林尾庄 91	明治 43.10.14	南投廳五城堡鹿蒿庄 2-1	5		南投縣集集鎮	南投縣魚池鄉
169-72	枇杷城庄 457	劉嬰	廣	明治 39.10.10	台中廳揀東上堡石圍牆庄 199	大正 6.12.1	無届退去	12		台中市東勢區	不詳
169-72	枇杷城庄 457	鄭生福	廣	明治 39.10.10	台中廳揀東上堡石壁庄 195	大正 6.12.1	無届退去	12		台中市東勢區	不詳
169-73	枇杷城庄 457	陳杞	不詳	明治 39.10.10	彰化廳武東堡內灣庄 59	大正 6.12.1	無届退去	12		彰化縣田中鎮	不詳
169-73	枇杷城庄 457	陳松	廣	明治 39.10.10	新竹廳新竹二堡新埔街 172	大正 6.12.1	無届退去	12		新竹縣新埔鎮	不詳
169-73	枇杷城庄 457	陳娘生	廣	明治 39.10.10	桃園廳桃澗堡龍潭埤庄 172	大正 6.12.1	無届退去	12		桃園縣龍潭鄉	不詳
169-73	枇杷城庄 457	陳榮	廣	明治 39.10.10	苗栗廳苗栗一堡福基庄 9					苗栗縣公館鄉	
169-73	枇杷城庄 457	傅石水	廣	明治 39.10.10	新竹廳新竹一堡崁底寮庄 6	大正 6.12.1	無届退去	12		新竹縣芎林鄉	不詳
169-74	枇杷城庄 457	傅木	廣	明治 39.10.10	新竹廳竹北一堡大隘藤坪庄 20	大正 6.12.1	無届退去	12		新竹縣北埔鄉	不詳
169-74	枇杷城庄 457	劉爐	不詳	明治 40.6.3	台中廳揀東上堡社口庄 236	明治 41.11.16	原居地	2		台中市神岡區	台中市神岡區
169-75	枇杷城庄 457	吳阿狗	廣	明治 39.12.30	台中廳揀東上堡東勢角庄土名上新 226	明治 43.9.15	原居地	4		台中市東勢區	台中市東勢區
169-75	枇杷城庄 457	徐大石	廣	明治 40.1.10	台中廳揀東上堡大茅埔庄 461	大正 6.12.1	無届退去	11		台中市東勢區	不詳

冊／頁	番戶	姓名	種族	轉入時	原居地	轉出時	轉出地	停留年數	重覆	原居地今縣市鄉鎮別	轉出地今縣市鄉鎮別
169-75	枇杷城庄 457	詹阿陸	廣	明治 39.12.30	台中廳揀東上堡東勢角庄土名上新 120	明治 42.11.10	原居地	3		台中市東勢區	台中市東勢區
169-75	枇杷城庄 457	劉番	廣	明治 39.12.30	苗栗廳苗栗一堡大湖庄 341	大正 6.12.1	無屆退去	12		苗栗縣大湖鄉	不詳
169-75	枇杷城庄 457	鄧冉	廣	明治 40.1.10	台中廳揀東上堡東勢角庄土名上新 201	大正 6.12.1	無屆退去	11		台中市東勢區	不詳
169-76	枇杷城庄 457	李牛	福	明治 40.1.10	南投廳北投堡雙冬庄土名雙冬 35	大正 6.12.1	無屆退去	12		南投縣草屯鎮	不詳
169-76	枇杷城庄 457	楊龍	廣	明治 39.6.3	南投廳北投堡雙冬庄土名雙冬 9	明治 41.1.2	原居地	2		南投縣草屯鎮	南投縣草屯鎮
169-76	枇杷城庄 457	謝江	廣	明治 40.1.10	南投廳北投堡雙冬庄土名雙冬 47	明治 44.5.5	原居地	5		南投縣草屯鎮	南投縣草屯鎮
169-76	枇杷城庄 457	蘇水	福	明治 40.1.10	南投廳北投堡雙冬庄土名雙冬 3	明治 41.4.13	原居地	2		南投縣草屯鎮	南投縣草屯鎮
169-77	枇杷城庄 457	張秋然	廣	明治 40.6.10	台中廳揀東上堡大茅埔庄 58	大正 6.12.1	無屆退去	10		台中市東勢區	不詳
169-77	枇杷城庄 457	郭朝	廣	明治 39.12.30	苗栗廳苗栗二堡貓盂庄土名貓盂 114	大正 7.11.20	原居地	12		苗栗縣苑裡鎮	苗栗縣苑裡鎮
169-77	枇杷城庄 457	陳慶	福	明治 40.1.10	南投廳北投堡雙冬庄土名雙冬 51					南投縣草屯鎮	
169-77	枇杷城庄 457	葉和	福	明治 39.12.30	南投廳北投堡雙冬庄土名雙冬 3	明治 40.2.11	原居地	1		南投縣草屯鎮	南投縣草屯鎮
169-77	枇杷城庄 457	廖萬枝	廣	明治 40.6.6	南投廳北投堡坪頂庄 259	大正 3.4.20	原居地	7		南投縣草屯鎮	南投縣草屯鎮
169-77	枇杷城庄 457	蔡阿平	廣	明治 40.6.6	苗栗廳揀東上堡單蘭庄土名新庄 814	明治 40.12.8	原居地	1		苗栗縣卓蘭鎮	苗栗縣卓蘭鎮
169-78	枇杷城庄 457	池萬生	廣	明治 40.6.20	台中廳揀東上堡新伯公庄 236	明治 44.8.10	無屆退去	5		台中市東勢區	不詳
169-78	枇杷城庄 457	吳水	廣	明治 40.5.31	苗栗廳苗栗二堡通霄街 120	明治 40.10.1	苗栗廳苗栗一堡大湖庄 621	1		苗栗縣通霄鎮	苗栗縣大湖鄉
169-78	枇杷城庄 457	林阿秀	廣	明治 40.5.25	苗栗廳揀東上堡單蘭庄土名新厝 968	大正 6.12.1	無屆退去	11		苗栗縣卓蘭鎮	不詳
169-78	枇杷城庄 457	黃阿立	廣	明治 40.4.20	台中廳揀東上堡東勢角庄土名東勢角 74	大正 6.12.1	無屆退去	11		台中市東勢區	不詳
169-78	枇杷城庄	羅阿城	廣	明治 40.4.20	台中廳揀東上堡東勢角庄土名東	大正 6.12.1	無屆退去	11		台中市東勢區	不詳

冊／頁	番戶	姓名	種族	轉入時	原居地	轉出時	轉出地	停留年數	重覆	原居地今縣市鄉鎮別	轉出地今縣市鄉鎮別
	457				勢角 55						
169-79	枇杷城庄 457	李阿德	廣	明治 40.5.25	苗栗廳揀東上堡單蘭庄土名郭厝 938	大正 6.12.1	無屆退去	11		苗栗縣卓蘭鎮	不詳
169-79	枇杷城庄 457	張獻	廣	明治 40.5.30	台中廳揀東上堡烏銃頭庄 122	明治 40.8.28	原居地	1		台中市新社區	台中市新社區
169-79	枇杷城庄 457	曾添丁	廣	明治 40.5.31	苗栗廳揀東上堡單蘭庄土名郭厝 918	大正 6.12.1	無屆退去	11		苗栗縣卓蘭鎮	不詳
169-79	枇杷城庄 457	劉阿榮	廣	明治 40.5.25	苗栗廳揀東上堡單蘭庄土名新厝 928	大正 6.12.1	無屆退去	11		苗栗縣卓蘭鎮	不詳
169-79	枇杷城庄 457	劉爐	廣	明治 40.6.3	台中廳揀東上堡社口庄 236	大正 6.12.1	無屆退去	11		台中市神岡區	不詳
169-80	枇杷城庄 457	林高	福	明治 41.2.13	斗六廳沙連堡牛輻轆庄 47	大正 6.12.1	無屆退去	10		南投縣鹿谷鄉	不詳
169-80	枇杷城庄 457	曾華	廣								
169-80	枇杷城庄 457	羅接盛	廣	明治 41.2.13	台中廳揀東上堡東勢角庄土名上新 310	大正 9.9.9	原居地	13		台中市東勢區	台中市東勢區
169-84	枇杷城庄 457	徐順興	廣	明治 42.5.21	台中廳揀東上堡新伯公庄 292	大正 6.12.1	無屆退去	9		台中市東勢區	不詳
169-84	枇杷城庄 457	馬藤壯	廣	明治 42.5.28	苗栗廳苗栗二堡苑裡庄 62	大正 2.2.13	茄苳腳 6 林水性	4		苗栗縣苑裡鎮	(南投縣埔里鎮)
169-84	枇杷城庄 457	詹阿貴	廣	大正 1.8.20	台中廳揀東上堡校栗埔庄土名校 栗埔 193				●	台中市東勢區	
169-84	枇杷城庄 457	鐘阿河	廣	明治 42.3.1	台中廳揀東上堡烏銃頭庄 106	明治 45.4.15	原居地	4		台中市新社區	台中市新社區
169-85	枇杷城庄 457	吳金山	廣	明治 42.5.21	苗栗二堡北勢庄 85	大正 6.12.31	無屆退去	8		苗栗縣通霄鎮	不詳
169-85	枇杷城庄 457	林阿泉	廣	明治 42.6.20	台中廳揀東上堡東勢角庄土名上新 40	明治 44.2.17	原居地	2		台中市東勢區	台中市東勢區
169-85	枇杷城庄 457	邱明	廣	明治 42.6.20	台中廳揀東上堡校栗埔庄土名上 校栗埔 186					台中市東勢區	
169-85	枇杷城庄 457	徐阿輝	廣	明治 42.5.21	台中廳揀東上堡新伯公庄 292	大正 6.12.1	無屆退去	9		台中市東勢區	不詳
169-86	枇杷城庄 457	何春榮	廣	明治 42.7.27	台中廳揀東上堡新伯公庄 15	大正 6.12.1	無屆退去	9		台中市東勢區	不詳

冊／頁	番戶	姓名	種族	轉入時	原居地	轉出時	轉出地	停留年數	重覆	原居地今縣市鄉鎮別	轉出地今縣市鄉鎮別
169-86	枇杷城庄 457	吳方	廣	明治 42.7.27	台中廳揀東下堡廓仔庄 88	明治 42.11.15	原居地	1	●	台中市北屯區	台中市北屯區
169-86	枇杷城庄 457	張阿珍	廣	明治 42.8.24	台中廳揀東上堡東勢角庄土名東勢角 85	大正 5.5.11	南投廳蕃地	7		台中市東勢區	南投縣仁愛鄉
169-86	枇杷城庄 457	曾阿昂	廣	明治 42.8.18	台中廳揀東上堡東勢角庄土名東勢角 375	大正 3.12.15	南投廳沙連堡林圯埔街 354	5		台中市東勢區	南投縣竹山鎮
169-86	枇杷城庄 457	曾阿祿	廣	明治 42.8.18	台中廳揀東上堡東勢角庄土名東勢角 375					台中市東勢區	
169-88	枇杷城庄 457	吳氏阿溝	廣	明治 42.10.18	台中廳揀東上堡東勢角庄土名東勢角 375					台中市東勢區	
169-88	枇杷城庄 457	鐘興連	廣	明治 42.10.23	苗栗廳苗栗一堡南湖庄土名南湖 197	明治 43.11.10	無屆退去	2		苗栗縣大湖鄉	不詳
169-89	枇杷城庄 457	林傳	福	明治 42.10.25	南投廳北投堡月眉厝庄 67	大正 6.12.1	無屆退去	9		南投縣草屯鎮	不詳
169-89	枇杷城庄 457	徐增福	廣	明治 42.11.25	新竹廳苗栗一堡南湖庄土名南湖 131	大正 5.4.26	嘉義廳蕃地	7		苗栗縣大湖鄉	嘉義縣阿里山鄉
169-89	枇杷城庄 457	羅立水	廣	明治 42.10.25	台中廳揀東上堡新伯公庄土名下城 38	明治 44.7.24	南投廳集集堡集集街 203	2		台中市東勢區	南投縣集集鎮
169-90	枇杷城庄 457	劉阿城	廣	明治 42.12.14	台中廳揀東上堡新伯公庄土名蕃社 346	明治 45.12.10	失蹤	3		台中市東勢區	不詳
169-91	枇杷城庄 457	王火盛	福	明治 42.12.27	南投廳北投堡雙冬庄土名雙冬 2	大正 6.12.31	無屆退去	11		南投縣草屯鎮	不詳
169-91	枇杷城庄 457	莊蛋	福	明治 42.12.25	南投廳北投堡雙冬庄雙冬 10	大正 3.9.2	南投廳集集堡集集街土名集集 142	5	●	南投縣草屯鎮	南投縣集集鎮
169-91	枇杷城庄 457	陳吉	福	明治 43.1.5	南投廳沙連堡小半天庄土名深坑 119					南投縣鹿谷鄉	
169-91	枇杷城庄 457	劉大昂	廣	明治 42.12.14	台中廳揀東上堡東勢角庄土名東勢角 55	明治 43.12.22	原居地	2		台中市東勢區	台中市東勢區
169-91	枇杷城庄 457	羅培	廣	明治 43.1.6	台中廳揀東上堡校栗埔庄土名上校栗埔 155	明治 43.10.10	原居地	1		台中市東勢區	台中市東勢區
169-93	枇杷城庄 457	陳慶	廣	明治 43.6.28	台中廳揀東上堡烏銃頭庄土名復盛 170	補	補		●	台中市新社區	
169-93	枇杷城庄 457	黃火鍊	福	明治 43.6.28	南投廳五城堡魚池庄 348					南投縣魚池鄉	

冊／頁	番戶	姓名	種族	轉入時	原居地	轉出時	轉出地	停留年數	重覆	原居地今縣市鄉鎮別	轉出地今縣市鄉鎮別
169-93	枇杷城庄 457	劉才	廣	明治 43.7.28	台中廳揀東上堡石岡仔庄土名石岡仔 75	明治 44.2.29	原居地	1		台中市石岡區	台中市石岡區
169-93	枇杷城庄 457	賴房	廣	明治 43.4.25	新竹廳苗栗一堡北河庄 341	大正 6.12.1	無届退去	8		苗栗縣公館鄉	不詳
169-94	枇杷城庄 457	袁阿漢	廣			大正 5.4.25	南投廳蕃地				南投縣仁愛鄉
169-94	枇杷城庄 457	賴阿煌	廣	明治 43.4.15	台中廳苗栗一堡尖山庄 46	大正 6.12.1	無届退去	8		苗栗縣公館鄉	不詳
169-95	枇杷城庄 457	何雲祥	廣	明治 43.10.23	台中廳揀東上堡東勢角庄土名上新 144	大正 6.12.1	無届退去	8		台中市東勢區	不詳
169-95	枇杷城庄 457	李阿蕃	廣	明治 43.10.23	台中廳揀東上堡東勢角庄土名上新 125	明治 43.12.15	原居地	1		台中市東勢區	台中市東勢區
169-95	枇杷城庄 457	陳阿定	廣	明治 43.4.15	南投廳南投堡龍眼林庄 164	大正 6.12.1	無届退去	8		南投縣國姓鄉	不詳
169-95	枇杷城庄 457	劉長水	廣	明治 43.10.23	新竹廳苗栗一堡南湖庄土名林滴坪 138	大正 4.5.5	原居地	5		苗栗縣大湖鄉	苗栗縣大湖鄉
169-95	枇杷城庄 457	劉德財	廣	明治 43.10.23	新竹廳揀東上堡單蘭庄 830	大正 3.12.10	原居地	5	●	苗栗縣卓蘭鎮	苗栗縣卓蘭鎮
169-96	枇杷城庄 457	游阿萬	廣	明治 43.10.8	台中廳揀東下堡內廓庄 99	明治 44.3.1	原居地	1		台中市北屯區	台中市北屯區
169-96	枇杷城庄 457	劉氏綱	廣	明治 44.1.20	台中廳揀東上堡翁仔社庄 218	大正 6.12.1	無届退去	7		台中市豐原區	不詳
169-97	枇杷城庄 457	吳英	福								
169-97	枇杷城庄 457	邱火金	廣	明治 44.7.6	台中廳揀東上堡新伯公庄土名番社 261	大正 4.7.4	原居地	4		台中市東勢區	台中市東勢區
169-97	枇杷城庄 457	陳坤壽	福	明治 44.7.24	南投廳南投堡龍眼林庄 190	大正 1.9.30	婚姻除戶，出贅埔里社 76 枋氏引			南投縣中寮鄉	(南投縣埔里鎮)
169-98	枇杷城庄 457	池天送	廣	明治 44.8.22	台中廳揀東上堡新伯公庄 232	明治 44.12.26	原居地	1	●	台中市東勢區	台中市東勢區
169-99	枇杷城庄 457	蕭山豬	廣	明治 44.11.15	桃園廳桃澗堡大樹林庄 311				●	桃園縣桃園市	
170-11	桃米坑 19	廖進發	廣								
170-126	水尾 164	何天和	福								
171-55	小埔社 50	徐龍生	廣	大正 7.10.25	新竹廳揀東上堡單蘭庄 44					苗栗縣卓蘭鎮	

冊／頁	番戶	姓名	種族	轉入時	原居地	轉出時	轉出地	停留年數	重覆	原居地今縣市鄉鎮別	轉出地今縣市鄉鎮別
171-87	小埔社庄 153	曾興	廣								
172-76	番地西塔山 76	李壽	福	大正 9.9.20	台中州彰化郡芬園庄同安寮 500	大正 10.9.3	原居地	1		彰化縣芬園鄉	彰化縣芬園鄉
173-68	埔里 330	卓火生	福								
173-69	埔里 330	卓活嘴	福								
176-63	茄苳腳 8	吳秀立	廣	不詳，大正 6.6.26 茄苳腳 6 轉入	台中州中壠郡中壠庄中壠埔頂 553	大正 12.9.24	原居地			桃園縣中壠市	桃園縣中壠市
180-64	小埔社 92	范阿昂	廣	大正 4.8.1	新竹廳竹北一堡南河庄 79	大正 12.1.25	能高郡蕃地	8		苗栗縣公館鄉	南投縣仁愛鄉
180-82	大湳 101	黃新華	廣	不詳，大正 4.8.1 茄苳腳 6 轉入	台中廳掠東上堡上校栗埔庄土名 上校栗埔 537	大正 11.9.1	行衛不明		★	台中市東勢區	不詳
181-66	桃米坑 84	黃獻	福	大正 4.7.28	台中州豐原郡潭子庄校栗林 94	大正 11.12.10	行衛不明	8		台中市潭子區	不詳
181-68	桃米坑 89	鄧阿慶	福	大正 4.7.30	台中州東勢郡石岡庄石岡字金星 面 436				●	台中市石岡區	
181-69	桃米坑 89	張氏細妹	廣								
182-29	埔里 69	黃心婦	福								
182-29	埔里 69	黃茂盛	福								
183-193	大湳 9	陳興	福								
183-97	牛相觸 54	陳老乞	福								
188-16	桃米坑 97	張烏蕃	福								
189-37	福興 18	陳福興	廣								
193-101	水頭 70	馬藤壯	福	大正 5.4.25	新竹州苗栗郡苑裡庄苑裡字苑裡	大正 14.4.28	行衛不明	10	▲	苗栗縣苑裡鎮	不詳
193-105	水頭 126	陳萬章	廣	大正 14.8.30	新竹州苗栗郡通霄庄土城 185	大正 15.2.18	原居地	1		苗栗縣通霄鎮	苗栗縣通霄鎮
193-107	水頭 126	陳本章	廣	大正 14.9.10	新竹州苗栗郡通霄庄土城 285	大正 15.1.17	原居地	1		苗栗縣通霄鎮	苗栗縣通霄鎮
193-108	水頭 150	周琳生	廣	大正 13.7.20	新竹州竹東郡竹東庄柯子湖 243	大正 15.7.19	國姓庄國姓 151	2		新竹縣竹東鎮	南投縣國姓鄉
193-109	蕃地西塔山 153	張蜘蛛	廣	大正 8.9.5	新竹廳苗栗一堡苑裡庄土名苑裡 287	大正 15.2.15	台中州東勢郡東勢 庄新伯公字新伯公 308	7	●	苗栗縣苑裡鎮	台中市東勢區
193-110	水頭 155	周萬盛	福	大正 13.7.14	台中州員林郡田中庄大平 102	大正 15.4.26	新高郡蕃地	2		彰化縣田中鎮	南投縣信義鄉
196-106	小埔社 198	謝雙成	廣	大正 9.2.19	桃園廳竹北二堡石牌嶺庄 69					桃園縣新屋鄉	
196-126	大湳 81	鄧富	廣	大正 14.8.30	新竹州竹東郡橫山庄南河 143	大正 15.4.10	高雄州旗山郡蕃地	1		新竹縣橫山鄉	高雄市旗山區
196-127	大湳 82	林阿安	廣	明治 43.9.10	新竹州竹東郡橫山庄油羅 2	大正 15.3.25	高雄州屏東郡蕃地	16		新竹縣橫山鄉	屏東縣

冊／頁	番戶	姓名	種族	轉入時	原居地	轉出時	轉出地	停留年數	重覆	原居地今縣市鄉鎮別	轉出地今縣市鄉鎮別
196-134	大浦 87	劉阿才	熟								
196-135	大浦 88	林定	熟								
196-136	大浦 91	劉阿甜	廣								
196-59	福興 30	黎添喜	廣								
196-6	水尾 55	張阿亂	廣								
199-182	能高郡蕃地西塔山 30	紀榮	福	大正 11.12.8	台中州豐原郡豐原街豐原 642	大正 12.4.15	行衛不明	1		台中市豐原區	不詳
199-187	能高郡蕃地西塔山 17	李上華	熟			大正 11.2.15	行衛不明				不詳
199-81	能高郡蕃地西塔山 18	林連全	廣	大正 9.8.25	台中州東勢郡石岡庄土牛字土牛 381	大正 12.3.15	行衛不明	3	●	台中市石岡區	不詳
199-83	能高郡蕃地西塔山 38	莊佳興	福	大正 11.9.27	台中州北斗郡埤頭庄埤頭 57	大正 12.5.10	行衛不明	1		彰化縣埤頭鄉	不詳
199-85	能高郡蕃地西塔山 29	張細福	廣	大正 9.9.11	新竹州中壢郡楊梅庄上陰影窩 41	大正 11.1.20	行衛不明	2		桃園縣楊梅鎮	不詳
199-86	能高郡蕃地西塔山 39	謝本	福	大正 9.9.18	台中州彰化郡縣庄 365	大正 11.9.20	行衛不明	3	●	彰化縣芬園鄉	不詳
201-196	水頭 168	劉運才	廣	大正 13.7.20	新竹州竹南郡南庄田尾 23	大正 14.6.15	行衛不明	1		苗栗縣南庄鄉	不詳
201-197	水頭 156	張風順	福	大正 14.2.24	新竹州苗栗郡苑裡庄貓孟字貓孟 132	昭和 2.3.4	原居地	3		苗栗縣苑裡鎮	苗栗縣苑裡鎮
201-199	水頭 158	許天	廣								
202-131	小埔社 33	蘇阿榮	福	大正 12.7.13	新竹州竹南郡頭份庄頭份字頭份 440				●	苗栗縣頭份鎮	
202-43	烏牛欄 213	潘登發	熟								
202-57	水尾 13	巫阿新	廣	大正 13.8.21	新竹州竹南郡南庄北獅里興字北獅里興 102	昭和 2.11.18	原居地	4		苗栗縣南庄鄉	苗栗縣南庄鄉
203-23	福興 5	陳辛金	廣	大正 13.8.20	新竹州苗栗郡四湖庄鴨母坑 6					苗栗縣四湖鄉	
203-30	福興 18	余阿宜	廣	大正 14.9.25	新竹州中壢郡楊梅庄員笨 270	昭和 2.4.15	能高郡蕃地	2		桃園縣楊梅鎮	南投縣仁愛鄉
203-62	大浦 30	黃氏浮容	福								
203-71	大浦 75	盧簾	福	大正 9.8.30	台中廳貓羅堡同安寮庄 569	大正 15.5.11	行衛不明	6		彰化縣芬園鄉	不詳
205-136	枇杷城 459	劉金清	福			大正 10.2.25	能高郡蕃地				南投縣仁愛鄉
206-41	水頭 154	陳坤壽	福	大正 1.9.30	南投廳南投堡龍眼林庄 3	昭和 3.8.5	原居地	16	●	南投縣中寮鄉	南投縣中寮鄉
207-25	桃米坑 233	鄧阿慶	廣	明治 39.4.21	台中廳揀東上堡石圍墻庄土名石	大正 4.7.30	轉居挑米坑庄 89			台中市東勢區	(南投縣埔里

冊／頁	番戶	姓名	種族	轉入時	原居地	轉出時	轉出地	停留年數	重覆	原居地今縣市鄉鎮別	轉出地今縣市鄉鎮別
					圍牆 108						鎮)
208-125	大浦 39	魏榮	廣	大正 7.10.11	南投廳五城堡加道坑庄 31					南投縣魚池鄉	
208-47	小埔社 170	徐阿燕	廣	大正 10.8.6	新竹州苗栗郡三義庄魚籐坪 2	昭和 3.10.7	原居地	8		苗栗縣三義鄉	苗栗縣三義鄉
210-147	水頭 105	古登興	廣	昭和 2.3.9	新竹州大溪郡龍潭庄黃泥塘 389	昭和 3.2.18	能高郡國姓庄國姓 196	1		桃園縣龍潭鄉	南投縣國姓鄉
210-149	水頭 110	許茶某	廣	明治 45.5.31	新竹州新竹郡新竹街新竹字南門外 285	昭和 3.4.1	能高郡蕃地	16		新竹市	南投縣仁愛鄉
210-150	水頭 121	簡啟生	福	昭和 2.10.20	新竹州大溪郡大溪街內柵字內柵 111	昭和 3.5.31	原居地	1		桃園縣大溪鎮	桃園縣大溪鎮
210-156	水頭 152	葉番	福	大正 13.12.18	台中州大屯郡太平庄頭汴坑 134	昭和 3.9.1	能高郡蕃地	4		台中市太平區	南投縣仁愛鄉
211-140	埔里 332	張鼎來	廣	昭和 2.1.16	台中州大屯郡太平庄頭汴坑 208	昭和 4.2.20	高雄州屏東郡蕃地	3		台中市太平區	屏東縣
211-144	埔里 332	吳阿石	廣	大正 12.7.15	能高郡國姓庄北港溪 102	昭和 4.12.10	新竹州竹東郡竹東庄竹東字竹東 208	7		南投縣國姓鄉	新竹縣竹東鎮
212-110	茄苳腳 36	范桂水	廣	大正 15.11.1	新竹州竹南郡南庄田尾 94					苗栗縣南庄鄉	
212-115	茄苳腳 36	李氏有妹	廣	大正 14.9.24	新竹州新竹郡新埔庄樟樹林字上樟樹林 51					新竹縣新埔鎮	
213-1	能高郡蕃地	傅阿祿	廣								
213-139	茄苳腳 36	范桂水	廣	昭和 3.11.3	新竹州竹南郡南庄田尾 194				●	苗栗縣南庄鄉	
213-17	能高郡蕃地	馬籐壯	廣	昭和 3.6.1	新竹州苗栗郡苑裡庄苑裡字苑裡 163	昭和 4.3.28	原居地	1	★	苗栗縣苑裡鎮	苗栗縣苑裡鎮
213-18	能高郡蕃地	黃魏氏盡妹	廣	明治 42.1.10	新竹廳竹北二堡青埔仔庄 123	昭和 3.9.2	行衛不明	20		新竹縣新豐鄉	不詳
213-19	能高郡蕃地	藍乾隆	福	大正 13.9.2	南投郡南投街草尾領 101	昭和 2.1.31	行衛不明	2		南投縣南投市	不詳
213-21	能高郡蕃地	黃阿水	廣	大正 13.5.17	新竹州苗栗郡苑裡庄舊社 46	昭和 4.1.28	原居地	5		苗栗縣苑裡鎮	苗栗縣苑裡鎮
213-22	能高郡蕃地	葉江	福								
213-23	能高郡蕃地	楊淮	福	大正 6.2.23	台中州彰化郡彰化街西門 486	大正 11.12.10	能高郡蕃地	6		彰化縣彰化市	南投縣仁愛鄉
213-25	能高郡蕃地	羅阿添	廣	大正 11.3.20	新竹州新竹郡關西庄十寮字八寮 3	昭和 3.6.1	行衛不明	7		新竹縣關西鎮	不詳
213-27	能高郡蕃地	王合順	福			昭和 4.9.16	集集庄社子 94				南投縣水里鄉
213-3	能高郡蕃地	詹阿古	廣								
213-32	能高郡蕃地	林益運	廣	昭和 2.3.1	台中州東勢郡東勢庄石圍墻字埤頭山 74					台中市東勢區	
213-33	能高郡蕃地	廖天生	廣	不詳，大正 9.8.25 牛相觸轉入	新竹州大湖郡大湖庄馬那邦 246	昭和 3.7.25	行衛不明			苗栗縣大湖鄉	不詳

冊／頁	番戶	姓名	種族	轉入時	原居地	轉出時	轉出地	停留年數	重覆	原居地今縣市鄉鎮別	轉出地今縣市鄉鎮別
213-34	能高郡蕃地	林条宗	福	大正 14.9.13	台中州北斗郡沙山庄王功 1000					彰化縣芳苑鄉	
213-40	能高郡蕃地	吳阿傳	福	大正 15.5.10	台中州東勢郡東勢庄字中科 315	昭和 4.1.16	新高郡魚池庄加道坑 85	3		台中市東勢區	南投縣魚池鄉
213-43	能高郡蕃地	宋寧玉	廣	大正 12.12.3	新高郡魚池庄木屐嶼 11	昭和 4.7.25	原居地	6		南投縣魚池鄉	南投縣魚池鄉
213-44	能高郡蕃地	宋火	廣	大正 13.6.18	新高郡魚池庄木屐嶼 12	昭和 4.9.16	原居地	6		南投縣魚池鄉	南投縣魚池鄉
213-47	能高郡蕃地	陳阿立	廣	大正 15.2.10	國姓庄北港溪 1-1				●	南投縣國姓鄉	
213-49	能高郡蕃地	陳天順	廣	昭和 2.9.25	能高郡國姓庄北港溪 1-1	昭和 4.12.15	原居地	3		南投縣國姓鄉	南投縣國姓鄉
213-54	能高郡蕃地	徐辛能	廣	昭和 2.5.5.	能高郡國姓庄國姓 53					南投縣國姓鄉	
213-55	能高郡蕃地	鐘銘傳	廣	昭和 2.7.22	新竹州苗栗郡公館庄北河 488	昭和 4.5.7	東勢郡蕃地	2		苗栗縣公館鄉	台中市和平區
213-56	能高郡蕃地	戴進	廣	昭和 3.5.31	新竹州大溪郡龍潭庄打鐵坑 17	昭和 4.10.19	新高郡魚池庄魚池 319	2		桃園縣龍潭鄉	南投縣魚池鄉
213-57	能高郡蕃地	傅火成	廣	大正 14.8.10	新竹州苗栗郡公館庄福基 256	昭和 4.7.1	無屆退去	4		苗栗縣公館鄉	不詳
213-58	能高郡蕃地	鄭樹	福	大正 15.8.2	新竹州苗栗郡苑裡庄社苓字社苓 295	昭和 4.5.23	高雄州屏東市蕃地	3		苗栗縣苑裡鎮	屏東縣
213-59	能高郡蕃地	游屋	福	大正 13.5.20	台中州豐原郡豐原街豐原 728	大正 15.7.12	行衛不明	3		台中市豐原區	不詳
213-6	能高郡蕃地	徐阿雲	廣	昭和 3.3.15	新竹州新竹郡關西庄新城 17					新竹縣關西鎮	
213-61	能高郡蕃地	羅阿榮	廣	大正 15.6.20	新竹州竹東郡橫山庄大肚字大肚 258	昭和 4.4.28	原居地	3		新竹縣橫山鄉	新竹縣橫山鄉
213-63	能高郡蕃地	黃阿妹	廣								
213-64	能高郡蕃地	賴賢瑞	廣			大正 15.8.2	行衛不明				不詳
213-66	能高郡蕃地	陳阿盛	廣	大正 10.5.4	新竹州苗栗郡苗栗街西山 312	昭和 4.9.1	國姓庄 308	9		苗栗縣苗栗市	南投縣國姓鄉
213-67	能高郡蕃地	陳玉蘭	廣								
213-68	能高郡蕃地	黃氏香妹	廣	昭和 3.7.1	新竹州新竹郡關西庄店子岡字高橋坑 128	昭和 4.4.5	新竹郡關西庄新城 109	1		新竹縣關西鎮	新竹縣關西鎮
213-69	能高郡蕃地	何信枝	廣	大正 14.8.25	新竹州竹東郡芎林庄石壁潭 58	昭和 4.6.24	無屆退去	4		新竹縣芎林鄉	不詳
213-70	能高郡蕃地	徐丙榮	廣	大正 14.9.10	新竹州新竹郡關西庄燥坑 128	昭和 4.6.24	無屆退去	4		新竹縣關西鎮	不詳
213-73	能高郡蕃地	吳林氏金妹	廣	大正 14.9.13	新竹州苗栗郡三叉庄三叉 792	昭和 4.6.24	無屆退去	4		苗栗縣三義鄉	不詳
213-74	能高郡蕃地	徐學老	廣	大正 15.9.20	能高郡國姓庄北山坑 111	昭和 4.9.15	原居地	3		南投縣國姓鄉	南投縣國姓鄉
213-8	能高郡蕃地	李阿水	廣	昭和 2.4.1	台中州東勢郡東勢庄石圍塢 317	昭和 4.6.1	南投郡中寮庄鄉親 507	3		台中市東勢區	南投縣中寮鄉
214-73	水頭 42	王德清	廣								
214-75	水頭 121	簡木	福	昭和 2.10.20	新竹州大溪郡大溪街內柵字內柵 239	昭和 4.12.10	原居地	3		桃園縣大溪鎮	桃園縣大溪鎮
214-77	水頭 153	黃氏阿枝	廣								

冊／頁	番戶	姓名	種族	轉入時	原居地	轉出時	轉出地	停留年數	重覆	原居地今縣市鄉鎮別	轉出地今縣市鄉鎮別
214-79	水頭 153	蘇維德	廣	昭和 3.2.5	台中州東勢庄東勢字石角 439					台中市東勢區	
215-114	水尾 306	黃阿旺	廣								
215-129	水尾 820	鐘阿標	廣			昭和 4.4.1	魚池庄加道坑 10				南投縣魚池鄉
215-69	水尾 6	蔡新德	廣								
216-136	大浦 100	魏阿振	廣	昭和 2.6.3	新竹州苗栗郡頭屋庄仁隆 494					苗栗縣頭屋鄉	
216-91	福興 18	李庚	廣	大正 6.3.5	新竹廳苗栗一堡大湖庄 103					苗栗縣大湖鄉	
217-205	梅仔腳 294	潘金華	廣	大正 15.3.5	新竹州苗栗郡公館庄福基 361	昭和 5.2.16	新高郡集集庄社子 1	4		苗栗縣公館鄉	南投縣水里鄉
217-21	埔里 79	陳燦	福	大正 10.4.10	台中州員林郡田中庄大平 10					彰化縣田中鎮	
217-6	埔里 21	黃石頭	福	大正 4.4.22	五城堡貓嘯庄 40	大正 8.6.11	原居地	5		南投縣魚池鄉	南投縣魚池鄉
218-74	茄荖腳 36	謝厚	廣	大正 10.4.26	能高郡國姓庄水長流 4					南投縣國姓鄉	
219-210	水頭 101	邱福生	廣			昭和 5.5.1	魚池庄鹿篙 2				南投縣魚池鄉
219-211	水頭 105	周來	福	昭和 3.9.1	台中州員林郡田中庄大平 3	昭和 5.3.31	魚池庄山楂腳 16	2		彰化縣田中鎮	南投縣魚池鄉
220-114	水尾 288	羅福秀	廣	明治 40.4.26	蕃薯寮廳楠梓仙溪東里阿里關庄 441-1	昭和 4.10.25	高雄州旗山郡蕃地	23		高雄市甲仙區	高雄市旗山區
220-123	牛相觸 5	楊絹	福	大正 12.1.13	新竹州桃園郡大園庄圳股頭字古亭 1	昭和 5.8.18	原居地	8		桃園縣大園鄉	桃園縣大園鄉
220-4	桃米坑 83	曾進坤	廣	大正 3.9.15	新竹州苗栗郡銅鑼庄九湖 762	昭和 5.10.16	原居地	17		苗栗縣銅鑼鄉	苗栗縣銅鑼鄉
221-85	埔里 221	彭阿敬	廣	昭和 5.8.15	新竹州竹東郡北埔庄南坑字大南坑 256					新竹縣北埔鄉	
222-65	茄荖腳 22	鄭清松	福	大正 14.9.22	新竹州苗栗郡苑裡庄貓孟字客庄 38	昭和 6.3.1	原居地	6		苗栗縣苑裡鎮	苗栗縣苑裡鎮
222-66	茄荖腳 22	林添喜	廣	大正 9.6.27	國姓庄北山坑 344					南投縣國姓鄉	
223-178	水頭 118	施金輝	福								
223-180	水頭 124	黃皮	福								
223-182	水頭 129	詹清標	廣								
223-183	水頭 131	邱阿麟	廣	昭和 5.4.6	台中州北斗郡溪州庄西畔 239					彰化縣溪州鄉	
223-185	水頭 132	魏朝榮	福								
223-187	水頭 133	黃水壽	福	昭和 5.8.5	魚池庄加道坑 59	昭和 6.11.1	原居地	2		南投縣魚池鄉	南投縣魚池鄉
223-189	水頭 136	江湯	福	昭和 5.9.10	新竹州大溪郡大溪街田心子字下田心子 233	昭和 6.3.20	原居地	1		桃園縣大溪鎮	桃園縣大溪鎮
223-77	大肚城 979	羅阿丁	廣	大正 14.9.13	新竹州苗栗郡公館庄福基 338	昭和 3.10.5	行衛不明	4		苗栗縣公館鄉	不詳
224-87	水尾 90	范阿志	廣	明治 40.1.19	新竹廳竹北一堡橫山庄 23					新竹縣橫山鄉	

冊／頁	番戶	姓名	種族	轉入時	原居地	轉出時	轉出地	停留年數	重覆	原居地今縣市鄉鎮別	轉出地今縣市鄉鎮別
224-87	水尾 90	郭石帝	廣	明治 40.1.19	新竹廳竹北一堡橫山庄 23	大正 13.12.18	花蓮港廳蕃地	18		新竹縣橫山鄉	花蓮縣
225-22	牛相觸 30	沈阿滿	廣	昭和 5.2.14	新竹州大湖郡大湖庄南湖 200	昭和 6.7.9	台北州文山郡石碇庄乾溝字深坑子 115	2		苗栗縣大湖鄉	新北市石碇區
227-125	牛眠山 1243	張典	福								
227-149	福興 29	宋寧丙	廣								
227-195	大浦 15	蔡屋昌	福	昭和 5.9.12	新竹州苗栗郡苑里庄貓孟字貓孟 131	昭和 7.9.15	原居地	3		苗栗縣苑裡鎮	苗栗縣苑裡鎮
227-199	大浦 27	陳水祥	廣								
227-205	大浦 102	廖阿而	廣	昭和 6.8.1	新竹州大溪郡大溪街三層字三層 281					桃園縣大溪鎮	
227-39	房里 265	潘明珠	熟								
227-90	牛相觸 19	劉阿滿	熟								
228-102	茄荖腳 42	楊金海	廣	大正 5.10.19	新竹州竹東郡橫山庄南河 62	昭和 7.11.21	魚池庄魚池 562	13		新竹縣橫山鄉	南投縣魚池鄉
228-138	茄荖腳 51-24	邱添生	廣	昭和 5.1.13	國姓庄北山坑 63	昭和 7.10.25	原居地	3		南投縣國姓鄉	南投縣國姓鄉
228-56	茄荖腳 22	李和木	廣	昭和 5.9.21	新竹州苗栗郡苑裡庄大埔字青埔 28	昭和 7.10.4	原居地	3		苗栗縣苑裡鎮	苗栗縣苑裡鎮
228-88	茄荖腳 36	張風順	福	昭和 5.8.20	新竹州苗栗郡苑裡庄貓孟字貓孟 132	昭和 7.2.20	原居地	2	●	苗栗縣苑裡鎮	苗栗縣苑裡鎮
229-184	水頭 49	蔡雲和	廣								
229-185	水頭 152	郭阿森	廣	不詳，昭和 4.2.1 埔里 162 轉入	新竹州新竹郡關西庄三屯字下三屯 44	昭和 7.10.27	魚池庄木屐囉 19			新竹縣關西鎮	南投縣魚池鄉
229-186	水頭 152	范蘇氏乞妹	廣	大正 4.2.22	桃園廳桃澗堡銅鑼圈庄 84	昭和 7.10.27	魚池庄木屐囉 19	18		桃園縣龍潭鄉	南投縣魚池鄉
229-57	梅仔腳 297	葉阿聚	廣	昭和 5.5.11	新竹州新竹郡關西庄石門 29					新竹縣關西鎮	
230-162	埔里 332	謝新居	福	昭和 4.12.14	新竹州大溪郡大溪街三層字三層 362	昭和 8.7.16	原居地	4		桃園縣大溪鎮	桃園縣大溪鎮
230-207	梅仔腳 295	楊氏美妹	廣	昭和 7.3.20	新竹州新竹郡關西庄新城 161	昭和 8.2.25	魚池庄木屐囉 9	1		新竹縣關西鎮	南投縣魚池鄉
231-19	茄荖腳 7	藍黃氏咩妹	廣	昭和 5.9.5	新竹州竹東郡竹東庄竹東字竹東 208					新竹縣竹東鎮	
231-48	茄荖腳 36	葉番	福	昭和 6.5.29	台中州大屯郡太平庄頭汴坑 134	昭和 8.12.1	南投郡草屯庄雙冬 18	3	●	台中市太平區	南投縣草屯鎮
233-170	福興 14	郭阿潮	廣								
233-185	大浦 52	曾富生	廣	大正 5.4.25	台中州東勢郡東勢庄大茅埔 403					台中市東勢區	

冊／頁	番戶	姓名	種族	轉入時	原居地	轉出時	轉出地	停留年數	重覆	原居地今縣市鄉鎮別	轉出地今縣市鄉鎮別
233-186	大浦 52	潘氏烏肉	熟								
233-188	大浦 87	王喜	福	大正 14.9.22	新竹州苗栗郡通霄庄白沙屯 141					苗栗縣通霄鎮	
234-159	埔里 332	范阿才	廣	昭和 2.11.6	新竹州竹東郡橫山庄油羅 148					新竹縣橫山鄉	
235-172	茄苳腳 22	蔡運富	廣	不詳，大正 15.5.20 茄苳腳 22 轉入	新竹州大湖郡獅潭庄獅潭字和興 28					苗栗縣獅潭鄉	
235-178	茄苳腳 203	邱昂固	廣	昭和 5.4.6	台中州北斗郡溪州庄西畔 239					彰化縣溪州鄉	
235-186	茄苳腳 22	張阿貴	廣	昭和 7.3.30	新竹州竹東郡橫山庄南河 181					新竹縣橫山鄉	
237-40	茄苳腳 7	簡青雲	福	不詳，昭和 5.9.7 水頭 121 轉入	新竹州大溪郡大溪街內柵字內柵 111					桃園縣大溪鎮	
237-44	茄苳腳 14	鄧昂古	廣	大正 5.3.10	台中廳揀東上堡石岡仔庄土名金星面 208				●	台中市石岡區	
238-13	枇杷城 592	陳阿水	廣	大正 2.5.31	台中廳揀東上堡東勢角庄土名東勢角 262					台中市東勢區	
238-85	水頭 1005-5	游警喜	廣	昭和 5.9.14	新竹州竹南郡南庄田尾 309	昭和 9.11.2	新竹州新竹郡關西庄新城 154	5		苗栗縣南庄鄉	新竹縣關西鎮
238-99	水頭 1005-15	盧必月	廣	昭和 7.6.20	新竹州新竹郡關西庄新城 161	昭和 9.6.29	新高郡蕃地	3		新竹縣關西鎮	南投縣信義鄉
239-72	珠子山 448	吳瑞麟	廣	昭和 5.9.10	魚池庄鹿蒿 20	昭和 9.10.27	原居地	5		南投縣魚池鄉	南投縣魚池鄉
240-100	小埔社 150	楊集梅	廣	大正 15.7.20	新竹州大溪郡龍潭街三洽水 941	昭和 9.8.7	原居地	19		桃園縣龍潭鄉	桃園縣龍潭鄉
240-116	福興 16	張拐	廣	大正 6.8.20	台中廳揀東上堡上浦坑庄 188				●	台中市豐原區	
240-120	福興 19	陳阿統	廣	昭和 4.4.1	新竹州新竹郡關西庄新城 109					新竹縣關西鎮	
240-128	福興 30	陳阿富	廣	昭和 5.9.21	新竹州新竹郡關西庄新城 109	昭和 9.3.10	魚池庄大林 1	4		新竹縣關西鎮	南投縣魚池鄉
240-133	福興 86	劉榮	廣	大正 4.7.15	台中州東勢郡石岡庄社寮角字社寮 147					台中市石岡區	
240-142	大浦 26	陳阿來	廣	昭和 5.9.5	新竹州新竹郡關西庄新城 159	昭和 9.2.6	原居地	4		新竹縣關西鎮	新竹縣關西鎮
240-27	水尾 291	林旺	廣	明治 36.8.25	新竹廳竹北一堡中港坑大埔庄 37					新竹縣芎林鄉	
242-188	西塔山 56	羅乞食	廣	昭和 8.9.15	新竹州大溪郡龍潭庄三洽水 159	昭和 10.2.10	能高郡蕃地	2		桃園縣龍潭鄉	南投縣仁愛鄉
242-190	西塔山 56	陳新井	廣	昭和 9.11.27	新竹州竹南郡頭份庄東興 768	昭和 10.5.20	國姓庄墘溝 25	1		苗栗縣頭份鎮	南投縣國姓鄉
242-191	西塔山 57	葉氏葱妹	廣	昭和 8.7.15	新竹州中壢郡楊梅庄崩坡字崩坡 70	昭和 10.1.20	能高郡蕃地	2		桃園縣楊梅鎮	南投縣仁愛鄉
242-191	西塔山 57	葉娘妹	廣	昭和 8.7.15	新竹州中壢郡楊梅庄崩坡字崩坡 70	昭和 10.1.20	能高郡蕃地	2		桃園縣楊梅鎮	南投縣仁愛鄉

冊／頁	番戶	姓名	種族	轉入時	原居地	轉出時	轉出地	停留年數	重覆	原居地今縣市鄉鎮別	轉出地今縣市鄉鎮別
242-191	西塔山 57	葉黃氏冉妹	廣	昭和 8.7.15	新竹州中壢郡楊梅庄崩坡字崩坡 70	昭和 10.1.20	能高郡蕃地	2		桃園縣楊梅鎮	南投縣仁愛鄉
242-193	西塔山 57	劉天恩	福								
242-194	西塔山 58	陳阿財	廣	昭和 10.1.16	新竹州竹南郡頭份庄東興 15	昭和 10.7.10	能高郡蕃地	1		苗栗縣頭份鎮	南投縣仁愛鄉
242-196	西塔山 59	何開	廣	大正 9.11.25	新竹州新竹郡關西庄牛欄河 85	昭和 10.1.23	能高郡蕃地	15		新竹縣關西鎮	南投縣仁愛鄉
242-197	西塔山 59	葉康山	廣	昭和 10.4.10	新竹州新竹郡關西庄馬武督字赤柯山 12	昭和 10.7.10	能高郡蕃地	1		新竹縣關西鎮	南投縣仁愛鄉
242-204	守城大山 12	林區煥	廣	不詳，昭和 9.6.20 茄荖腳 36 轉入	新竹州新竹郡關西庄水坑 166					新竹縣關西鎮	
242-206	守城大山 21	嚴阿有	廣	明治 43.7.12	新竹廳竹北一堡十份寮庄 263					新竹縣橫山鄉	
242-211	能高郡蕃地	黃月旺	廣	昭和 2.12.20	新竹州竹東郡北埔庄大坪字外大坪 203	昭和 9.12.16	能高郡蕃地	9		新竹縣北埔鄉	南投縣仁愛鄉
242-213	能高郡蕃地	余雙木	廣								
242-214	能高郡蕃地	練天雲	廣	昭和 2.3.1	新竹州竹東郡橫山庄大平地 277	昭和 10.7.2	魚池庄木屐嘯 65	9		新竹縣橫山鄉	南投縣魚池鄉
242-215	能高郡蕃地	魏阿安	廣	昭和 9.2.15	新竹州竹東郡橫山庄南河 179	昭和 10.1.15	能高郡蕃地	1		新竹縣橫山鄉	南投縣仁愛鄉
242-216	能高郡蕃地	鄒運華	廣	昭和 6.12.12	台中州大屯郡大里庄大突寮 138					台中市大里區	
242-217	能高郡蕃地	羅福生	廣	明治 38.9.25	台中州東勢郡東勢庄東勢字東勢 265	昭和 10.5.10	能高郡蕃地	30		台中市東勢區	南投縣仁愛鄉
248-186	茄荖腳 6-2	梁文己	廣	昭和 12.3.30	彰化郡花壇庄橋子頂字灣子口 321	昭和 12.5.15	原居地	1		彰化縣花壇鄉	彰化縣花壇鄉

附錄表 10：埔里隘勇資料表

冊／頁	番地	姓名	種族	轉入時	原居地	轉出時	轉出地	停留年	重覆	原居地今縣市鄉鎮別	轉出地今縣市鄉鎮別
115-126	烏牛欄庄 209	林朝來	福	明治 39.6.20	南投廳北港溪堡龜仔頭庄 31					南投縣國姓鄉	
115-170	大肚城庄 457	黎進才	熟								
115-47	烏牛欄庄 276	劉加留	熟								
115-48	烏牛欄庄 114	潘斗肉	熟								
115-78	烏牛欄庄 229	潘阿水	熟								
116-129	水頭庄 14	陳蕃蕃	福	明治 32.9.28	南投廳南投堡二重埔庄					南投縣中寮鄉	
116-130	水頭庄 14	陳等	福	明治 36.9.30	南投廳武東堡頂新厝庄	明治 40.7.26	原居地	4		南投縣名間鄉	南投縣名間鄉
116-153	水頭庄 854	黃忠厚	熟			明治 41.4.16	五城堡鹿蒿庄 2-2				南投縣魚池鄉
116-163	牛眠山庄 63	潘頭番	熟								
116-170	大湍庄 226	張石頭	福	明治 37.10.30	斗六廳沙連堡社寮庄 9	明治 41.5.12	原居地	4		南投縣竹山鎮	南投縣竹山鎮
117-102	茄苳腳 22	林樹	不詳	明治 39.6.20	台中廳藍興堡大里杙街土名頂田寮 328					台中市大里區	
117-12	埔里社 218	北松善藏	內	明治 40.12.27	大板市南區高津町	明治 41.6.1	原居地	1		日本	日本
117-14	埔里社 218	五郡重文	內	明治 40.6.1	大分縣直入郡豐岡村	明治 41.6.1	原居地	1		日本	日本
117-63	埔里社 89	黃阿夏	福								
117-83	茄苳腳 14	蔡紅	福								
118-14	水頭庄 300	田水獺	熟								
118-26	挑米坑 17	劉聘	福								
118-3	水頭庄 14	陳等	福	明治 36.9.30	南投廳武東堡新頂庄	明治 40.7.26	原居地	4		南投縣名間鄉	南投縣名間鄉
118-86	挑米坑 220	謝傳	福								
118-89	挑米坑 2	鄧清延	福								
119-248	牛眠山庄 1292	劉阿捷	廣								
119-261	小埔社 172	劉阿戈	廣	明治 41.3.9	南投五城堡茅埔庄 5					南投縣魚池鄉	
119-3	埔里社 26	陳其旺	福								
119-51	埔里社 208	劉阿才	福	明治 41.11.24	苗栗廳苗栗一堡大湖庄 388	明治 42.4.14	台中廳藍興堡旱溪庄 138	1		苗栗縣大湖鄉	台中市東區
119-55	埔里社 218	廖老湧	福	明治 41.10.7	台中廳揀東上堡葫蘆墩街 241	明治 42.1.4	原居地	1		台中市豐原區	台中市豐原區
119-65	埔里社 218	高松龜三郎	內	明治 40.7.29	北海道廳根室郡和田村	明治 42.9.25	原居地	3		日本	日本
119-66	埔里社 218	片田和吉郎	內	明治 40.7.25	福岡縣福岡市西唐人町	明治 42.8.8	南投廳北港溪堡北港溪庄 4	3		日本	南投縣國姓鄉
119-72	埔里社 223	林清源	福								

冊／頁	番地	姓名	種 族	轉入時	原居地	轉出時	轉出地	停留 年	重 覆	原居地今縣市 鄉鎮別	轉出地今縣市 鄉鎮別
120-108	烏牛欄庄 79	談進寶	熟								
120-122	烏牛欄庄 126	劉阿和	熟								
120-193	房里庄 1168	潘阿市	熟								
120-25	水尾庄 59	彭紫輝	廣								
120-82	水尾庄 819	潘阿呆	熟								
121-5	挑米坑庄 8	黃天送	廣								
121-56	大浦庄 13	潘茄包	熟								
121-85	牛眠山庄 33	潘改丹郡乃	熟								
121-86	牛眠山庄 43	潘阿敦	熟								
122-104	茄荖腳 22	蔡港	福								
122-112	茄荖腳 35	鄭清來	福								
122-138	埔里社 65	謝秋金	福								
122-215	埔里社 218	陳阿賜	福	明治 42.5.1	南投廳集集堡社仔庄 163	明治 43.9.5	原居地	2		南投縣水里鄉	南投縣水里鄉
122-216	埔里社 218	鐘源	福	明治 42.5.1	南投廳集集堡社仔庄 208	明治 43.9.5	原居地	2		南投縣水里鄉	南投縣水里鄉
122-217	埔里社 218	童順治	福	明治 43.1.6	台中廳大肚上堡牛罵頭庄土名西勢 342					台中市清水區	
122-218	埔里社 218	李西京	福	明治 43.3.11	南投廳北投堡北勢浦庄 622	明治 43.7.19	原居地	1		南投縣草屯鎮	南投縣草屯鎮
123-100	埔里社 22	謝法	廣								
123-156	埔里社 218	莊標	福	明治 41.5.13	南投廳北勢浦庄 4	明治 44.4.15	原居地	3		南投縣草屯鎮	南投縣草屯鎮
123-157	埔里社 218	藍泉	福	明治 41.2.1	台中廳藍興堡番仔寮庄 172	明治 44.1.18	原居地	3		台中市大里區	台中市大里區
123-159	埔里社 218	李慙	福	明治 43.12.23	嘉義廳斗六堡斗六街 679	明治 44.8.23	原居地	1		雲林縣斗六市	雲林縣斗六市
123-160	埔里社 218	張朝	福	明治 43.12.7	台中廳武西堡陳厝厝庄 297	明治 44.9.22	原居地	1		彰化縣永靖鄉	彰化縣永靖鄉
123-161	埔里社 218	邱房二	廣	明治 44.2.1	新竹廳苗栗一堡獅潭庄土名和興 81	明治 44.10.13	南投廳北投堡南埔庄 455	1		苗栗縣獅潭鄉	南投縣草屯鎮
123-162	埔里社 218	莊員頭	福	明治 43.11.15	台中廳貓羅堡縣庄 831	明治 44.12.4	原居地	2		彰化縣芬園鄉	彰化縣芬園鄉
123-198	枇杷城庄 445	張王仔	福								
123-212	枇杷城庄 510	黃送	熟								
123-226	枇杷城庄 639	蕭阿樹	福								
123-232	茄荖腳 12	蔡石頭	福								
123-35	埔里社 218	村山茂	內	明治 42.11.20	廣島縣廣島市中町 81	明治 44.1.25	原居地	2		日本	日本
123-42	埔里社 218	小椋宇一	內	明治 42.11.30	岡山縣苔田郡羽出村	明治 44.4.16	原居地	2		日本	日本
123-43	埔里社 218	近藤房次郎	內	明治 42.11.27	北海道廳松前郡福島村	明治 44.4.1	原居地	2		日本	日本
123-53	埔里社 218	山下林太郎	內	明治 42.12.14	兵庫縣美方郡溫泉村	明治 44.2.15	無届退去	2		日本	不詳

冊／頁	番地	姓名	種 族	轉入時	原居地	轉出時	轉出地	停留 年	重 覆	原居地今縣市 鄉鎮別	轉出地今縣市 鄉鎮別
123-59	埔里社 218	城間山	內	明治 42.10.2	沖繩縣首里區	明治 44.6.9	原居地	2		日本	日本
123-60	埔里社 218	安慶田景久	內	明治 42.6.15	沖繩縣首里區	明治 44.6.9	原居地	2		日本	日本
125-133	埔里社 274	魏金	福								
125-147	茄苳腳 35	周莆	福								
126-13	枇杷城庄 447	林志人	福								
126-137	房里庄 1137	廖永枝	熟								
126-157	烏牛欄庄 71	劉后蚋	熟								
126-171	烏牛欄庄 213	陳阿得	熟								
127-154	牛眠山庄 47	洪連對	熟								
127-209	小埔社 29-1	萬阿耕	廣	明治 38.9.25	新竹廳竹北一堡新庄仔庄 64	明治 44.2.6	原居地	6		新竹縣竹北市	新竹縣竹北市
127-57	水尾庄 818	王烏蕃	廣								
127-9	烏牛欄庄 154	黃鎮財	廣	明治 39.2.27	南投廳五城堡火培坑庄 26	明治 42.2.15	原居地	3		南投縣魚池鄉	南投縣魚池鄉
127-9	烏牛欄庄 154	潘宇民	熟								
127-99	生蕃空庄 271	潘金寶	熟								
128-111	埔里社 218	增田一郎	內	大正 1.8.24	熊本縣玉名郡	大正 2.12.1	原居地	2		日本	日本
128-143	埔里社 304	兩宮憲八	內	明治 44.1.10	北海道日高國浦河郡	大正 2.12.20	原居地	3		日本	日本
128-44	埔里社 218	山本孫六	內	大正 1.8.30	南投廳北港溪堡龜仔頭庄 27	大正 2.1.9	台中廳藍興堡台中街 814	1		南投縣國姓鄉	台中市中區
128-54	埔里社 218	河田義雄	內	明治 43.7.29	山口縣豐浦郡	大正 2.4.1	原居地	3		日本	日本
128-75	埔里社 218	中村清治	內	明治 43.1.10	福島縣東白川郡	大正 2.10.5	新竹廳竹北一堡樹杞林街土名樹杞林 100	4		日本	新竹縣竹東鎮
128-94	埔里社 218	關傳兵衛	內	明治 44.1.12	宮城縣柴田郡	大正 2.10.1	新竹廳竹北一堡樹杞林街土名樹杞林 100	3		日本	新竹縣竹東鎮
129-20	埔里社 218	許友	福	明治 42.10.14	台中廳揀東上堡東勢角庄土名東勢角 5	大正 2.2.10	原居地	4		台中市東勢區	台中市東勢區
129-21	埔里社 218	詹阿棟	福	明治 43.3.3	台中廳揀東上堡東勢角庄土名上新 107	大正 2.4.25	新竹廳苗栗一堡大湖庄 327	3		台中市東勢區	苗栗縣大湖鄉
129-22	埔里社 218	江坤龍	福	明治 43.10.4	新竹廳苗栗一堡大湖庄 388	明治 45.3.20	台中廳揀東上堡葫蘆墩街 363	2		苗栗縣大湖鄉	台中市豐原區
130-120	埔里社 58	高橋鼎	內	明治 44.7.27	南投廳南投街南投 326	明治 45.7.26	新竹廳竹北一堡樹杞林街土名樹杞林 100	1		南投縣南投市	新竹縣竹東鎮
130-224	埔里社 51	周結	福	大正 1.9.9	南投廳沙連堡林圯埔街 246	大正 2.12.1	原居地	2		南投縣竹山鎮	南投縣竹山鎮
130-264	埔里社 36	李阿明	福								

冊／頁	番地	姓名	種 族	轉入時	原居地	轉出時	轉出地	停留 年	重 覆	原居地今縣市 鄉鎮別	轉出地今縣市 鄉鎮別
131-103	房里庄 1239	劉清文	熟	明治 37.9.10	南投廳北港溪堡柑仔林庄 6					南投縣國姓鄉	
131-27	水頭庄 1001	廖烏肉	福	明治 44.9.20	台中廳藍興堡塗城庄 291					台中市大里區	
131-28	水頭庄 293	巫對	熟								
132-124	小埔社庄 48	陳阿昂	廣	明治 39.8.2	新竹廳竹北一堡藤坪庄 96	大正 2.2.3	南投廳集集堡社仔庄 7-1	7		新竹縣峨眉鄉	南投縣水里鄉
132-130	小埔社庄 55	楊阿云	廣								
132-26	小埔社 177	蔡金喜	廣								
132-63	史港坑庄 1	馬阿東	熟	明治 37.10.5	南投廳北港溪堡北港溪庄 3	大正 2.3.20	台中廳揀東下堡軍功 寮庄 168	9		南投縣國姓鄉	台中市北屯區
132-63	史港坑庄 1	馬恩來	熟	明治 37.10.5	南投廳北港溪堡北港溪庄 3	大正 2.3.20	台中廳揀東下堡軍功 寮庄 168	9		南投縣國姓鄉	台中市北屯區
133-107	埔里社 204	劉阿賜	福	明治 45.4.21	台中廳揀東上堡東勢角庄土 名東勢角 430					台中市東勢區	
133-140	埔里社 218	野村佳一郎	內	明治 45.7.24	熊本縣葦北郡	大正 3.4.7	新竹廳竹北一堡新竹 街土名西門 365	2		日本	新竹市
133-85	埔里社 154	李林	福								
134-1	埔里社 218	柴田清太郎	內								
134-16	埔里社 218	謝富	福	明治 42.11.19	台中廳藍興堡台中街土名東 大墩 82	大正 3.10.2	原居地	5		台中市中區	台中市中區
134-17	埔里社 218	蔡添丁	福	大正 3.5.10	台中廳線西堡塗厝厝庄土名 塗厝厝 895	大正 3.10.25	原居地	1		彰化縣和美鎮	彰化縣和美鎮
134-2	埔里社 218	河田增五郎	內	明治 45.6.9	京都府加佐郡	大正 3.9.15	原居地	3		日本	日本
134-206	埔里社 218	林木樹	福	大正 3.3.1	南投廳南投堡龍眼林庄 648					南投縣中寮鄉	
134-3	埔里社 218	黑木泰重	內	大正 2.5.25	南投廳南投堡龍眼林庄 5	大正 3.3.1	原居地	1		南投縣中寮鄉	南投縣中寮鄉
135-149	茄苳腳 14	廖鹿	福								
135-179	茄苳腳 50	陳情	福	明治 45.4.25	台中廳武西堡崙仔腳庄土名 崙仔腳 320	大正 4.4.5	南投廳北投堡草鞋墩 庄 34	3		彰化縣溪湖鎮	南投縣草屯鎮
135-232	大肚城庄 692	李阿帆	福								
135-31	埔里社 204	莊坤	福	明治 45.4.6	台中廳東螺東堡大新庄 115					彰化縣田中鎮	
135-4	埔里社 14	劉阿榮	福								
135-68	埔里社 299	莊其忠	福								
136-103	烏牛欄庄 142	王遠	熟								
136-155	小埔社庄 173	林定	熟								

冊／頁	番地	姓名	種族	轉入時	原居地	轉出時	轉出地	停留年	重覆	原居地今縣市鄉鎮別	轉出地今縣市鄉鎮別
136-194	牛眠山庄 1146	潘斗歪	熟								
136-196	牛眠山庄 1156	潘阿為	熟								
136-212	大滴庄 12	高皮	福	明治 43.8.8	嘉義廳斗六堡高厝林仔頭庄 276	大正 2.11.26	原居地	4		雲林縣古坑鄉	雲林縣古坑鄉
136-26	水頭庄 9	黃清源	福	明治 41.4.28	台中廳揀東上堡東勢角庄土名東勢角 5					台中市東勢區	
136-88	烏牛欄庄 6	郭草比	福								
137-66	埔里社 218	塩川滿盛	內	大正 2.1.25	鹿兒島縣始良郡	大正 4.1.18	阿緞廳港西上里阿里港街 318	2		日本	屏東縣里港鄉
138-137	埔里社 114	張□□	福	明治 41.9.19	南投廳北投堡石頭埔庄 267					南投縣草屯鎮	
138-85	埔里社 129	江萬壽	福								
138-99	埔里社 136	陳水旺	福	明治 42.11.13	台中廳揀東上堡潭仔墘庄 187					台中市潭子區	
139-134	埔里社 218	葉阿上	廣	明治 42.11.6	桃園廳挑澗堡高山頂庄 771	大正 4.1.7	新竹廳苗栗一堡嘉盛庄 647	6		桃園縣龜山鄉	苗栗縣苗栗市
139-143	埔里社 218	沈記	福	大正 2.4.29	台中廳燕霧上堡白沙坑庄 633	大正 4.3.1	原居地	2		彰化縣花壇鄉	彰化縣花壇鄉
139-144	埔里社 218	李江	福	明治 44.8.1	南投廳北投堡匏仔寮庄 349	大正 4.2.26	南投廳北投堡新庄 960	4		南投縣草屯鎮	南投縣草屯鎮
139-174	埔里社 218	張財	福	明治 42.3.4	斗六廳沙連堡林圯埔街 248	大正 4.10.10	南投廳沙連堡羌仔寮庄土名羌仔寮 165	7		南投縣竹山鎮	南投縣鹿谷鄉
139-184	埔里社 244	洪永祿	福	明治 31.2.15	台中廳貓羅堡萬斗六庄					台中市霧峰區	
140-192	枇杷城庄 186	劉阿坡	熟								
140-8	埔里社 292	平山熊助	內	明治 42.12.19	長崎縣南招浦郡					日本	
141-155	牛眠山庄 1305	楊甚	福	明治 38.12.25	台中廳揀東上堡瓦礫庄					台中市潭子區	
141-269	大滴庄 314	潘茅格	熟								
141-30	烏牛欄庄 213	陳阿慶	福	明治 41.11.21	南投廳北投堡雙冬庄 51	明治 42.5.3	無屆退去	1		南投縣草屯鎮	不詳
142-102	埔里社 218	李萬福	福	明治 44.7.21	南投廳北投堡匏仔寮庄 296	大正 5.3.10	南投廳番地	5		南投縣草屯鎮	南投縣仁愛鄉
142-103	埔里社 218	蔡少鍊	福	大正 2.9.10	台中廳揀東上堡社口庄 281	大正 5.3.10	南投廳番地	3		台中市神岡區	南投縣仁愛鄉
142-104	埔里社 218	林太郎	福	大正 3.1.31	台南廳台南市 66	大正 5.3.10	南投廳番地	3		台南市	南投縣仁愛鄉
142-114	埔里社 218	上原順齊	內	明治 42.8.10	南投廳集集堡集集街土名集集 225	大正 5.3.10	南投廳番地	7		南投縣集集鎮	南投縣仁愛鄉
142-84	埔里社 218	郡山德悌	內	明治 42.12.3	鹿兒島縣大島郡	大正 5.3.26	花蓮廳蓮鄉賀田村	7		日本	花蓮縣壽豐鄉

冊／頁	番地	姓名	種族	轉入時	原居地	轉出時	轉出地	停留年	重覆	原居地今縣市鄉鎮別	轉出地今縣市鄉鎮別
							40				
143-17	埔里社 218	施火成	福	大正 2.8.2	台中廳貓羅堡萬斗六庄 402	大正 5.7.6	原居地	3		台中市霧峰區	台中市霧峰區
143-24	埔里社 218	陳臭獻	福	明治 42.12.13	台中廳揀東下堡下員林庄 134	大正 5.8.25	原居地	7		台中市大雅區	台中市大雅區
143-26	埔里社 218	惠郎玄吾	內	明治 44.6.28	大分縣下毛郡	大正 5.3.10	南投廳番地	5		日本	南投縣仁愛鄉
144-15	埔里社 36	宇阿興	熟								
144-199	枇杷城庄 490	陳球	福	明治 42.8.12	五城堡銃櫃庄 107	大正 3.12.28	無屆退去	6		南投縣魚池鄉	不詳
144-20	埔里社 41	董景	福	明治 43.2.23	五城堡木屐嘯庄 109					南投縣魚池鄉	
144-95	埔里社 218	古枝乾	福	大正 3.1.17	新竹廳苗栗一堡南湖庄 77	大正 5.8.8	新竹廳大湖支廳蕃地 松永山 4	3		苗栗縣大湖鄉	苗栗縣大湖鄉
145-142	小埔社庄 50	吳榮輝	福	大正 2.6.22	南投廳北投堡南埔庄 275	大正 3.12.8	無屆退去	2		南投縣草屯鎮	不詳
145-205	大滴庄 21	潘阿順	熟								
145-23	烏牛欄庄 214	潘阿成	熟								
145-49	水尾庄 817	李阿連	廣								
145-92	牛眠山庄 69	林阿敦	廣								
146-109	枇杷城庄 490	陳球	福	明治 42.8.12	南投廳五城堡銃櫃庄 107	大正 3.12.28	無屆退去	6		南投縣魚池鄉	不詳
147-109	水尾庄 787	溫天來	熟								
147-196	牛眠山庄 58	鄒明貴	熟								
149-4	梅仔腳 163	前波六松	內								
149-69	大肚城庄 437	江秋	福	明治 44.8.18	台中廳馬芝堡下崙庄 164					彰化縣秀水鄉	
151-118	史港坑庄 191	劉約	福	明治 44.9.16	南投廳南投堡草尾嶺庄 114	大正 3.7.18	原居地	3		南投縣南投市	南投縣南投市
151-183	福興庄 46	李廚	福	明治 44.8.26	台中廳燕霧上堡茄苳腳庄土名劉厝 84	明治 44.12.20	原居地	1		彰化縣花壇鄉	彰化縣花壇鄉
151-22	烏牛欄庄 117	潘阿申	熟								
151-69	牛相觸庄 10	田阿懋	熟								
152-101	埔里社 253	李阿進	福								
152-87	埔里社 218	郭汝南	福	明治 44.1.20	台中廳大肚上堡牛罵頭街 189	大正 6.12.31	原居地	7		台中市清水區	台中市清水區
152-91	埔里社 218	黃改丹	熟			大正 8.5.1	南投廳五城堡山楂腳 2-1				南投縣魚池鄉
154-101	枇杷城庄 694	胡定	福	大正 1.12.21	台中廳藍興堡草湖庄 142					台中市大里區	
157-34	牛眠山庄 1243	潘斗肉阿財	熟								
157-98	福興庄 33	陳用華	廣	明治 44.12.26	新竹廳竹南一堡田尾庄 47	明治 45.4.10	原居地	1		苗栗縣南庄鄉	苗栗縣南庄鄉
158-202	梅仔腳 297	陳福金	福								

冊／頁	番地	姓名	種族	轉入時	原居地	轉出時	轉出地	停留年	重覆	原居地今縣市鄉鎮別	轉出地今縣市鄉鎮別
158-205	梅仔腳 297	劉進火	福	不詳，明治 44.9.20 茄苳腳 36 轉入	台中廳藍興堡內新庄 307	大正 2.3.14	南投廳五城堡水社庄 14			台中市大里區	南投縣魚池鄉
159-193	水頭庄 33	曾木兆	廣								
162-7	茄苳腳 6	張賀	福	明治 38.10.28	彰化廳燕霧下堡三條圳庄 87					彰化縣員林鎮	
164-21	史港坑庄 297	李宰	福								
164-27	福興庄 11	王再河	福	明治 44.10.2.	新竹廳竹北二堡坑仔口庄 5	明治 44.12.2	原居地	1		新竹縣新豐鄉	新竹縣新豐鄉
164-42	福興庄 131	蔡丁	福	大正 1.10.4	桃園廳海山堡中埔庄 147	大正 2.5.25	原居地	1		新北市三峽區	新北市三峽區
165-87	埔里 162	施忠	福								
166-13	埔里 331	岡崎文吉	內	明治 42.9.10	宮城縣遠田郡	明治 45.1.18	原居地	3		日本	日本
166-13	埔里 331	岡崎文治郎	內	明治 42.9.10	宮城縣遠田郡					日本	
167-29	枇杷城庄 729	吳土	福			大正 10.9.22	台中州竹山郡鹿谷庄 牛輻轆 33				南投縣鹿谷鄉
169-141	水頭庄 12	枋阿貴	福	大正 5.3.10	南投廳蕃地	大正 9.9.10	原居地	5		南投縣仁愛鄉	南投縣仁愛鄉
171-103	牛眠山庄 47	豹加包	熟								
171-110	牛眠山庄 1255	潘阿敦	熟								
171-143	大湍庄 207	林改丹	福								
171-8	史港坑庄 33	徐阿針	福								
175-78	埔里 279	王怨	福								
177-37	大肚城 797	莊阿乾	熟								
178-70	茄苳腳 36	林木炎	福	明治 44.11.27	新竹廳苗栗二堡北勢窩庄 755	大正 2.4.1	台中廳揀東上堡東勢 角庄土名東勢角 5	2		苗栗縣通霄鎮	台中市東勢區
180-161	牛相觸 48	鄭梅	福			大正 12.7.25	南投郡南投街南投 365				南投縣南投市
180-38	史港坑 180	黎阿炎	熟								
183-145	史港坑 188	王阿？	福								
184-38	茄苳腳 21	巫老五	福								
186-26	埔里 33	簡乞食	福								
188-156	烏牛欄 11	潘添枝	熟								
188-22	桃米坑 220	廖風源	廣								
194-43	埔里 140	游土生	福								
196-42	牛眠山 1284	潘改丹	熟			明治 41.7.6	苗栗廳苗栗三堡鯉魚				苗栗縣三義鄉

冊／頁	番地	姓名	種族	轉入時	原居地	轉出時	轉出地	停留年	重覆	原居地今縣市鄉鎮別	轉出地今縣市鄉鎮別
							潭庄 199				
196-5	水尾 144	余參	福	大正 9.7.19	南投廳北投堡新庄 295	大正 15.7.25	原居地	7		南投縣草屯鎮	南投縣草屯鎮
200-182	茄苳腳 12	楊寶	福	明治 42.9.20	台中廳線東堡阿夷庄土名柴坑仔 349					彰化縣彰化市	
201-119	枇杷城 577	林桂	福								
201-44	水頭 77	姚阿灶	福								
203-82	大湳 461	高國顯	福	明治 44.8.6	嘉義廳斗六堡高厝林仔頭庄 264	大正 2.1.16	原居地	2		雲林縣古坑鄉	雲林縣古坑鄉
204-129	埔里 255	莊金泉	福	明治 39.10.17	南投廳南投堡分水寮庄 307					南投縣中寮鄉	
211-21	埔里 66	尤思聰	清	明治 44.7.6	福建省永春州逢壺鄉	明治 44.11.2	原居地	1		日本	日本
211-22	埔里 66	陳清理	福								
212-21	梅子腳 294	魏金	福								
216-13	烏牛欄 162-1	潘該丹郡乃	熟								
217-19	埔里 73	李青番	福	大正 7.8.5	北投堡草鞋墩庄 105					南投縣草屯鎮	
219-218	水頭 307	林德旺	熟								
220-136	牛眠山庄 37	潘四老通通	熟								
220-138	牛眠山 238	游焉	福								
222-148	茄苳腳 53-11	田財	福	大正 7.6.19	台中廳武東堡舊社庄 323	大正 9.6.14	原居地	2		彰化縣社頭鄉	彰化縣社頭鄉
223-58	埔里 332	石玉	福	明治 41.11.30	斗六廳沙連堡林圯埔街 267	明治 44.9.20	五城堡大雁庄 8	3		南投縣竹山鎮	南投縣魚池鄉
223-58	埔里 332	吳阿滾	福	明治 43.2.21	新竹廳揀東上堡罩蘭庄 950					苗栗縣卓蘭鎮	
226-11	埔里 31	陳榜	福	明治 38.2.10	台中廳馬芝堡埔鹽庄 334					彰化縣埔鹽鄉	
228-54	茄苳腳 22	蔡順來	福								
228-57	茄苳腳 22	鄭貴	福								
231-39	茄苳腳 36	張阿發	福								
233-151	小埔社 119	パワン	生								
236-5	茄苳腳 62	林神助	福								
239-5	桃米坑 93	黃籠獅	福	明治 36.6.1	五城堡新城庄					南投縣魚池鄉	
240-31	水尾 291	康塗	福	明治 41.5.16	苗栗廳苗栗一堡大湖庄 388					苗栗縣大湖鄉	
242-162	大湳 21	劉金清	不詳	明治 34.3.4	斗六廳沙連堡車軌寮庄					南投縣鹿谷鄉	

附錄表 11：埔里腦業相關職業資料表

冊／頁	番戶	姓名	種族	種別	職業別	轉入時	原居地	轉出時	轉出地	停留年	重覆	原居地今縣市鄉鎮別	轉出地今縣市鄉鎮別
116-12	桃米坑庄 10	湯少雲	廣	二	製腦業	明治 38.2.8	苗栗廳苗栗一堡南湖庄字九芎坪 99					苗栗縣大湖鄉	
123-247	梅仔腳 353	駱清溪	福	三	製腦公司書記	明治 39.8.29	台中廳藍興堡台中街土名東大墩 125	明治 44.5.20	原居地	5		台中市東區	台中市東區
126-186	水尾庄 92	黃棍	廣	二	製腦業	明治 43.4.23	台中廳揀東上堡石壁坑庄 132	明治 44.1.20	原居地	1		台中市東勢區	台中市東勢區
132-116	小埔社庄 41	莊應寬	福	二	書記	明治 40.10.1	彰化廳線東堡彰化街土名東門 237	明治 41.2.21	原居地	1		彰化縣彰化市	彰化縣彰化市
132-122	小埔社庄 41	曾修廷	清	二	書記	明治 43.10.10	清國福建省泉州府惠安縣	大正 2.5.8	台中廳藍興堡台中街 80	3		福建省泉州府惠安縣	台中市東區
132-97	小埔社庄 41	張厚礪	福	二	製腦業	明治 39.4.15	台中廳藍興堡內新庄 206					台中市大里區	
132-97	小埔社庄 41	曾根	福	二	製腦業	明治 39.4.15	台中廳大肚下堡汴仔頭庄 189	明治 41.2.1	原居地	2		台中市大肚區	台中市大肚區
132-97	小埔社庄 41	洪山知	福	二	製腦業	明治 39.4.15	台中廳貓羅堡阿罩霧庄阿罩霧 262	明治 40.5.20	原居地	2		台中市霧峰區	台中市霧峰區
132-97	小埔社庄 41	莊榮源	福	二	製腦業	明治 39.5.5	台中廳揀東下堡三十張犁庄 231	明治 41.1.12	原居地	2		台中市北屯區	台中市北屯區
132-97	小埔社庄 41	李添	福	二	製腦業	明治 39.4.15	台中廳揀東上堡茄苳南庄 396	明治 43.7.4	南投廳北港溪堡北港溪 24	5		不詳	南投縣國姓鄉
132-97	小埔社庄 41	葉魁	福	二	製腦業	明治 39.4.15	台中廳揀東上堡烏牛欄庄 303	明治 44.9.14	南投廳北港溪堡北港溪庄 18	6		台中市豐原區	南投縣國姓鄉
132-98	小埔社庄 41	張石頭	福	二	腦管小使	明治 39.4.15	台中廳藍興堡內新庄 206	明治 42.3.2	原居地	3		台中市大里區	台中市大里區
140-100	茄苳腳 6	葉老乞	福	二	腦館事務員	明治 45.2.18	台中廳藍興堡內新庄 312	大正 2.1.23	埔里社堡小埔社庄 41	1		台中市大里區	(南投縣埔里鎮)
140-100	茄苳腳 6	曾謀根	福	二	腦館事務員	明治 45.1.3	台中廳藍興堡台中街 80	明治 45.4.19	埔里社堡埔里街土名埔里社 177	1		台中市東區	(南投縣埔里鎮)
140-51	梅仔腳 353	傅阿添	廣	二	腦館書記	大正 3.11.23	南投廳北港溪堡內國姓庄 17	大正 4.6.16	原居地	1		南投縣國姓鄉	南投縣國姓鄉
140-52	梅仔腳 353	林大鼻	福	三	腦館書記	明治 44.1.13	台中廳揀東上堡水底寮庄土名上水底寮 329	大正 3.5.7	南投廳北港溪堡內國姓庄 17	4		台中市新社區	南投縣國姓鄉
140-73	梅仔腳 353	徐見新	廣	二	腦館書記	明治 42.11.16	台中廳武西堡大埔心庄土名大埔心 407	明治 44.10.25	原居地	2		彰化縣埔心鄉	彰化縣埔心鄉
140-83	梅仔腳 353	李成	福	二	書記	大正 2.12.1	南投廳北投堡草鞋墩庄 28	大正 3.4.17	原居地	1		南投縣草屯鎮	南投縣草屯鎮

冊／頁	番戶	姓名	種 族	種 別	職業別	轉入時	原居地	轉出時	轉出地	停留 年	重 覆	原居地今縣市 鄉鎮別	轉出地今縣市 鄉鎮別
140-96	茄荖腳 6	林水性	福	三	腦館支配 人	明治 44.9.16	台中廳蓋興堡內新庄 299	大正 4.6.16	南投廳北港溪堡 北港溪庄 18	4		台中市大里區	南投縣國姓鄉
140-97	茄荖腳 6	林扁	福	二	腦館書記	明治 44.7.19	台中廳揀東上堡社寮角庄 256	大正 2.7.2	原居地	2		台中市石岡區	台中市石岡區
140-97	茄荖腳 6	曾謀堆	清	二	腦館書記	明治 44.6.19	清國泉州府惠安縣獺堀舖	不詳，大正 4.8.26	轉居茄荖腳 6			福建省泉州府 惠安縣	
141-216	小埔社庄 41	楊秋鏡	福	二	腦館書記	明治 43.9.24	台中廳大肚上堡社口庄土名 社口 82					台中市清水區	
143-200	梅仔腳 353	陳作仁	福	二	腦館書記	不詳，大正 3.5.12 梅仔 腳 153 轉入	台中廳大肚中堡龍目井庄土 名龍目井 126	大正 4.7.1	南投廳北港溪堡 內國姓庄 58			台中市龍井區	南投縣國姓鄉
143-206	梅仔腳 353	陳萬生	福	二	腦館支配 人								
146-235	挑米坑庄 20	陳美	福	二	製腦業								
148-145	茄荖腳 6	賴為順	福	二	腦館雇	不詳，大正 2.7.23 茄荖 腳 6 轉入	台中廳蓋興堡旱溪庄 342	大正 7.4.20	原居地			台中市東區	台中市東區
148-150	茄荖腳 6	劉阿水	福	二	製腦業被 傭人								
148-154	茄荖腳 6	李阿水	福	二	樟腦運搬 夫	大正 5.4.6	桃園廳桃澗堡楓樹坑庄土名 楓樹坑 959					桃園縣龜山鄉	
148-154	茄荖腳 6	李阿昌	福	二	樟腦運搬 夫	大正 5.2.15	桃園廳桃澗堡楓樹坑庄土名 楓樹坑 944	大正 6.2.16	原居地	2		桃園縣龜山鄉	桃園縣龜山鄉
148-155	茄荖腳 6	李阿明	福	二	樟腦運搬 夫	大正 5.6.16	桃園廳桃澗堡楓樹坑庄土名 楓樹坑 878					桃園縣龜山鄉	
148-155	茄荖腳 6	李阿生	福	二	樟腦運搬 夫	大正 5.4.8	桃園廳桃澗堡楓樹坑庄土名 楓樹坑 848	大正 5.7.20	原居地	1		桃園縣龜山鄉	桃園縣龜山鄉
148-155	茄荖腳 6	李傳荖	福	二	樟腦運搬 夫	大正 5.4.6	桃園廳桃澗堡楓樹坑庄土名 楓樹坑 661					桃園縣龜山鄉	
148-156	茄荖腳 6	曾謀堆	福	二	書記	大正 5.11.5	支那泉州惠安	大正 7.7.1	無屆退去	2	●	福建省泉州府 惠安縣	不詳
152-73	埔里社 181	中島岩吉	內	二	腦館社員	大正 8.7.6	新瀉縣中魚沼郡					日本	
152-75	埔里社 181	鈴岡實造	內	二	採腦會社 員	大正 6.5.1	長野縣西筑摩郡	大正 8.8.10	台北廳大加蚋堡 艋舺新起街二丁	3		日本	台北市

冊／頁	番戶	姓名	種 族	種 別	職業別	轉入時	原居地	轉出時	轉出地	停留 年	重 覆	原居地今縣市 鄉鎮別	轉出地今縣市 鄉鎮別
									目 66				
152-77	埔里社 181	松島友五郎	內	二	製腦會社員	大正 8.6.1	郡馬縣山田郡					日本	
154-184	埔里社 181	吉富熊太郎	內	二	腦館社員	大正 5.6.7	南投廳集集堡集集街土名集集 175	大正 8.7.23	南投廳蕃地	4		南投縣集集鎮	南投縣仁愛鄉
158-59	埔里社 181	小崎義實	內	二	製腦會員	大正 8.8.8	花蓮港廳蕃地	大正 9.7.1	南投廳蕃地	1		花蓮縣	南投縣仁愛鄉
158-61	埔里社 181	服部官彌	內	二	製腦會社員	大正 8.8.2	嘉義廳嘉義西堡嘉義街土名西外門 939	大正 9.9.10	台中廳州新高郡集集街集集 176	2		嘉義市	南投縣集集鎮
160-100	茄苳腳 62	今西喜太郎	內	二	腦館會社員	大正 7.6.4	新竹廳竹北一堡豆仔埔庄 300					新竹縣竹北市	
165-100	埔里社 181	荒義助	內	二	製腦會社員	大正 8.11.16	南投廳南投堡南投街 211	大正 10.4.5	原居地	2		南投縣南投市	南投縣南投市
165-17	埔里社 61	平間仲藏	內	二	製腦會社雇								
165-97	埔里 181	西山七郎	內	二	製腦會社巡視員	大正 8.12.1	嘉義廳大糠榔東頂堡土間厝庄 16	大正 10.11.18	台中州新高郡集集庄集集字集集 176	2		雲林縣水林鄉	南投縣集集鎮
165-98	埔里社 181	松井信三	內	二	製腦會社員	大正 9.2.15	南投廳蕃地	大正 10.6.24	台中州竹山郡鹿谷庄車軌寮 163	2		南投縣仁愛鄉	南投縣鹿谷鄉
166-101	茄苳腳 51	羅慶樓	廣	二	腦長	大正 9.5.5	台中廳揀東上堡大茅埔庄 105	大正 10.1.20	原居地	1		台中市東勢區	台中市東勢區
169-106	枇杷城庄 457	陳傳浴	福	二	巡山員	大正 4.9.9	新竹廳揀東上堡單蘭庄 370	大正 5.3.19	原居地	1		苗栗縣卓蘭鎮	苗栗縣卓蘭鎮
169-48	枇杷城庄 457	黃景自	福	二	腦務組合支配人	明治 39.9.18	南投廳五城堡水社庄 378					南投縣魚池鄉	
169-49	枇杷城庄 457	黃俊傑	福	一	腦務書記	明治 39.9.15	南投廳五城堡魚池 348					南投縣魚池鄉	
169-51	枇杷城庄 457	黃登	廣	二	股首	明治 39.10.5	苗栗廳苗栗一堡獅潭庄 2	大正 6.12.1	無屆退去	12		苗栗縣獅潭鄉	不詳
169-56	枇杷城庄 457	梁文財	廣	二	股首	明治 39.10.5	台中廳揀東上堡石岡庄土名石岡仔 176	大正 5.4.15	南投廳蕃地	6		台中市石岡區	南投縣仁愛鄉
169-61	枇杷城庄 457	黃求	廣	不詳	股首	明治 39.10.5	南投廳北投堡雙冬庄 1	大正 6.12.1	無屆退去	12		南投縣草屯鎮	不詳
169-61	枇杷城庄	羅定貴	不	不	股首	明治 39.10.5	苗栗廳苗栗堡舊雞隆庄 280	大正 6.12.1	無屆退去	12		苗栗縣銅鑼鄉	不詳

冊／頁	番戶	姓名	種 族	種 別	職業別	轉入時	原居地	轉出時	轉出地	停留 年	重 覆	原居地今縣市 鄉鎮別	轉出地今縣市 鄉鎮別
	457		詳	詳									
172-100	埔里社 181	赤堀壯二	內	二	製腦會社 員	大正 8.6.1	和歌山縣西牟婁郡	大正 11.4.16	台南州台南市桶 盤淺 52-22	3		日本	台南市
172-101	埔里 181	曾江河	廣	二	製腦會社 員	大正 8.7.23	台中廳揀東上堡東勢角庄土 名東勢角 19	大正 11.6.5	竹山郡鹿谷庄車 軌寮 173	3		台中市東勢區	南投縣鹿谷鄉
172-102	埔里 181	井口周鼎	內	二	製腦會社 事務員	大正 10.6.3	兵庫縣揖保郡	大正 11.7.5	新竹州竹東郡蕃 地	2		日本	新竹縣竹東鎮
174-94	埔里 181	山下資豐	內	二	製腦會社	大正 10.8.21	鹿兒島縣曾啞郡	大正 12.2.10	台北州海山郡三 峽庄公館後字公 館後 117	2		日本	新北市三峽區
174-95	能高郡蕃地	江夏友茂	內	二	台灣製腦 會社雇	大正 9.11.25	鹿兒島縣日置郡	大正 12.6.15	台中州竹山郡竹 山庄竹山 309	3		日本	南投縣竹山鎮
174-97	埔里 181	黃芳立	廣	二	製腦會社 員	大正 9.8.27	新竹州中壢郡平鎮庄宋屋字 廣興 502	大正 12.8.10	台中州竹山郡竹 山庄竹山 456	3		桃園縣平鎮市	南投縣竹山鎮
182-100	埔里 181	隈部直次	內	二	製腦會社 員	大正 12.12.25	長崎縣南高來郡	大正 13.8.17	新高郡蕃地	1		日本	南投縣信義鄉
182-47	茄苳腳 51	邱才	福	二	製腦會社 書記	大正 5.8.2	南投廳沙連堡羌仔寮庄字羌 仔寮 279	大正 13.8.10	原居地	9		南投縣鹿谷鄉	南投縣鹿谷鄉
182-99	埔里 181	秦俊一郎	內	二	製腦會社 員	大正 12.6.7	大分縣直入郡	大正 13.6.12	高雄州屏東郡蕃 地	2		日本	屏東縣
184-109	茄苳腳 51	劉辛基	廣	二	製腦會社 雇員	大正 14.9.20	新竹州苗栗郡銅鑼庄中心埔 43					苗栗縣銅鑼鄉	
184-95	茄苳腳 51	權吉來	熟	二	腦長								
186-66	埔里 94	楊祥亮	廣	二	製腦會社 員	大正 12.7.1	新竹州新竹郡關西庄十六張 字暗潭 49					新竹縣關西鎮	
187-56	茄苳腳 62	劉興富	廣	二	腦長	大正 13.8.22	能高郡國姓庄北港溪 20	大正 14.8.28	花蓮港廳清水社 18	2		南投縣國姓鄉	不詳
191-107	茄苳腳 51	葉日儀	廣	二	製腦會社 傭員	大正 12.4.25	新竹州大溪郡龍潭庄八張犁 40	大正 15.9.23	新高郡蕃地	4		桃園縣大溪鎮	南投縣信義鄉
191-110	茄苳腳 51	伊藤一生	內	二	樟樹苗圃 雇	大正 15.6.22	福岡縣筑紫郡	大正 15.11.27	南投郡南投街南 投 87	1		日本	南投縣南投市
194-55	埔里 54	廖阿炎	福	二	腦長	不詳，大正 11.10.24 埔 里 154 轉入	台中州東勢郡新社庄水底寮 字下水底寮 99					台中市新社區	

冊／頁	番戶	姓名	種族	種別	職業別	轉入時	原居地	轉出時	轉出地	停留年	重覆	原居地今縣市鄉鎮別	轉出地今縣市鄉鎮別
194-84	埔里 181	山下新治郎	內	二	製腦會社員	大正 14.6.30	台北州海山郡三峽庄公館後字公館後 117	大正 15.9.20	台北州文山郡新店庄大坪林字新店 149	2		新北市三峽區	新北市新店區
194-85	埔里 181	篠原留鷹	內	二	製腦會社員	大正 13.9.10	鹿兒島縣薩摩郡	大正 15.5.1	新高郡蕃地	2		日本	南投縣信義鄉
200-25	埔里 84	郭天井	廣	二	製腦會社員	大正 15.11.20	台中州東勢郡東勢庄東勢 402	昭和 2.11.21	原居地	2		台中市東勢區	台中市東勢區
200-34	埔里 105	黃元榮	廣	二	製腦會社傭人	大正 12.8.22	新竹州大溪郡龍潭庄字三坑子 427	昭和 2.3.25	原居地	3		桃園縣龍潭庄	桃園縣龍潭庄
200-61	埔里 152	蔡在	福	二	樟腦運搬苦力	昭和 2.5.2	台中州大甲郡清水街大棟椰字大棟椰 283	昭和 2.8.7	原居地	1		台中市清水區	台中市清水區
200-77	埔里 181	廣瀨識	內	一	製腦會社員	大正 15.1.15	岐阜縣本巢郡	昭和 2.8.10	台北州台北市新榮町三丁目 7	2		日本	台北市
200-79	埔里 181	小原勝藏	內	二	製腦會社員	大正 14.7.12	熊本縣下益城郡	昭和 2.2.8	原居地	1		日本	日本
201-160	大肚城 977	久松富之助	內	一	專賣局書記	不詳，大正 12.1.11 茄荖腳 51 轉入	茨城縣新治郡	昭和 2.5.1	台中市老松町四丁目 17			日本	台中市中區
204-101	埔里 181	山口廣次	內	二	台灣製腦會社雇	大正 13.2.4	鹿兒島縣薩摩郡	昭和 3.11.1	新高郡集集庄集集字集集 176	6		日本	南投縣集集镇
204-103	埔里 181	石村大吉	內	二	製腦會社員	大正 15.4.10	熊本縣阿蘇郡	昭和 3.11.20	台南州嘉義郡蕃地	2		日本	嘉義縣阿里山鄉
204-48	埔里 131	秋山豐作	內	二	製腦會社員	昭和 2.8.6	樞木縣河內郡	昭和 3.1.20	高雄州鳳山郡北港庄北港 37	1		日本	高雄市鳳山區
206-106	茄荖腳 7	詹枝田	廣	二	腦長	大正 14.6.3	台中州豐原郡豐原街翁子 303	昭和 3.6.15	原居地	4		台中市豐原區	台中市豐原區
211-12	埔里 52	黑葛原定之助	內	二	製腦業社員	大正 14.5.31	鹿兒島縣鹿兒島市	昭和 4.9.12	台北市錦町 11	5		日本	台北市
211-40	埔里 114	簡元川	福	二	腦長	大正 14.3.12	新竹州大溪郡大溪街大溪字新南 155	昭和 4.4.2	原居地	5		桃園縣大溪鎮	桃園縣大溪鎮
211-42	埔里 114	黃坤	福	二	製腦會社員	大正 14.3.18	新竹州大溪郡大溪街員樹林 77	昭和 9.8.3	原居地	10		桃園縣大溪鎮	桃園縣大溪鎮
211-73	埔里 181	富島武彥	內	二	製腦會社員	昭和 3.6.25	福岡縣久留米市	昭和 4.7.18	原居地	2		日本	日本

冊／頁	番戶	姓名	種族	種別	職業別	轉入時	原居地	轉出時	轉出地	停留年	重覆	原居地今縣市鄉鎮別	轉出地今縣市鄉鎮別
211-75	埔里 181	隅田馬太郎	內	二	製腦會社員	昭和 4.9.5	高知縣安藝郡	昭和 4.12.9	台東廳里壠區里壠字里壠 110	1		日本	台東縣關山鎮
211-76	埔里 181	鈴木久人	內	二	製腦會社員	昭和 4.2.25	枋木縣那須郡	昭和 4.4.21	原居地	1		日本	日本
213-65	能高郡蕃地	溫阿華	廣	二	製腦會社員	昭和 4.7.10	新竹州竹南郡南庄大南埔 190	昭和 4.12.10	原居地	1		苗栗縣南庄鄉	苗栗縣南庄鄉
213-71	能高郡蕃地	彭華錦	廣	二	製腦會社員	昭和 3.6.6	國姓庄柑子林 97	昭和 4.7.4	原居地	2		南投縣國姓鄉	南投縣國姓鄉
217-26	埔里 84	田島定五郎	內	二	製腦會社員	大正 12.2.22	福岡縣三潯郡	昭和 5.6.20	原居地	8		日本	日本
217-91	埔里 181	橫尾霍雄	內	二	製腦會社員	昭和 4.9.1	佐賀縣佐賀郡	昭和 5.2.9	台南市花園町二丁目 26	1		日本	台南市
219-109	埔里 182	三溝定雄	內	二	製腦會社員	昭和 4.12.7	長崎縣佐世保市	昭和 5.12.10	新高郡集集庄集集 176	2		日本	南投縣集集镇
226-89	埔里 181	江崎芳市	內	二	製腦會社員	昭和 6.3.2	熊本縣天草郡	昭和 7.4.8	竹山郡鹿谷庄字車軌寮 163	2		日本	南投縣鹿谷鄉
226-91	埔里 181	池田政二	內	二	製腦會社員	昭和 4.5.4	岐阜縣郡上郡	昭和 7.9.4	集集庄字集集 176	4		日本	南投縣集集镇
228-27	茄荖腳 7	姜記明	廣	二	股首	不詳，昭和 6.8.17 埔里 333 轉入	新竹州竹東郡寶山庄寶山字沙湖壠 181	昭和 7.6.25	原居地			新竹縣寶山鄉	新竹縣寶山鄉
229-39	梅仔腳 272	陳阿臨	福	二	腦長								
229-62	梅仔腳 297	真野旬	內	二	製腦會社員	昭和 4.5.7	鳥取縣日野郡	昭和 7.3.5	南投郡中寮庄鄉親寮 567	3		日本	南投縣中寮鄉
235-180	茄荖腳 26	莊明華	廣	不詳	樟腦運搬	昭和 3.11.20	新竹州竹南郡南庄北獅里興字獅頭驛 36					苗栗縣南庄鄉	
236-166	茄荖腳 35	池貴	廣	不詳	樟腦運搬	昭和 5.9.16	新竹州大溪郡龍潭庄九座寮 259	昭和 9.6.20	能高郡蕃地	4		桃園縣大溪鎮	南投縣仁愛鄉
237-115	茄荖腳 51	江場綱良	內	一	製腦會社員	昭和 4.12.2	愛知縣海部郡	昭和 9.7.13	高雄州旗山郡六龜庄六龜 205	5		日本	高雄市六龜區
242-216	茄荖腳 36	謝祥千	廣	二	腦油擔送夫	昭和 10.1.15	新竹州竹東郡北埔庄大坪字內大坪 130	昭和 12.6.1	原居地	3		新竹縣北埔鄉	新竹縣北埔鄉

附錄表 12：魚池腦丁資料表

冊／頁	番戶	姓名	種族	轉入時	原居地	轉出時	轉出地	停留年	重覆	原居地今縣市鄉鎮別	轉出地今縣市鄉鎮別
101-1	魚池 355	梁泉	福								
101-8	魚池 627	王墻	福								
102-47	茅埔 40	梁阿享	廣	大正 6.7.16	新竹廳苗栗一堡雙連潭庄 20					苗栗縣三義鄉	
105-119	木屐嘯 299	邱成	廣	昭和 14.7.20	新竹州新竹郡關西庄水坑 166	昭和 18.3.19	埔里街枇杷城 286	4		新竹縣關西鎮	南投縣埔里鎮
105-120	木屐嘯 299	邱阿田	廣	昭和 15.1.15	新竹州新竹郡關西庄水坑 166	昭和 15.9.12	能高郡蕃地	1		新竹縣關西鎮	南投縣仁愛鄉
105-120	木屐嘯 299	劉氏滿妹	廣	昭和 15.1.15	新竹州新竹郡關西庄石岡子 274	昭和 17.5.27	埔里街埔里字茄苳腳 59	3		新竹縣關西鎮	南投縣埔里鎮
105-136	木屐嘯 397	劉豬哥	廣	昭和 4.8.25	新竹州大湖郡卓蘭庄卓蘭 927				●	苗栗縣卓蘭鎮	
107-91	蓮華池 24	黃東福	廣								
108-171	木屐嘯 68	陳阿統	廣	昭和 9.7.10	新竹州新竹郡關西庄新城 109	昭和 19.5.12	集集街社子 428	10		新竹縣關西鎮	南投縣水里鄉
111-53	魚池 301	巫木興	福								
113-106	司馬按 5	咩賜	福								
117-117	木屐嘯 470-2	沈春金	廣								
117-117	木屐嘯 470-2	沈龍	廣								
117-189	木屐嘯 82	陳蘭發	廣								
39-100	銃櫃庄 2	黃福生	廣								
39-107	銃櫃庄 61	何萬枝	福								
39-13	水社庄 212	王意	福								
39-160	頭社庄 162	董上	福								
39-20	茅城庄 2	吳岸	福	明治 30.8.22	集集堡柴橋頭庄 22	明治 39.3.27	沙連下堡湳仔庄 509	9		南投縣集集鎮	南投縣名間鄉
39-43	頭社庄 18	莊連	福								
40-114	頭社庄 163	陳烘爐	福								
40-120	頭社庄 364	黃耳	福								
40-16	頭社庄 2	楊添	福								
40-16	頭社庄 2	鄒連壽	福								
40-17	頭社庄 2	鄒財	福								
40-17	頭社庄 2	鄒連二	福								
40-19	頭社庄 7	劉財	福								
40-193	司馬按庄 9	張條	福								
40-23	頭社庄 21	陳輝	福								
40-27	頭社庄 163	陳碯	福								
40-29	頭社庄 163	蔡學而	福								

冊／頁	番戶	姓名	種族	轉入時	原居地	轉出時	轉出地	停留年	重覆	原居地今縣市鄉鎮別	轉出地今縣市鄉鎮別
40-30	頭社庄 168	湯鳳	福								
40-30	頭社庄 168	湯鐵建	福								
40-85	魚池庄 648	葉知高	福								
40-9	水社庄 65	柯水溝	福								
41-113	頭社庄 160	黃君	福								
41-135	頭社庄 371	陳香	福								
41-158	銃櫃庄 45-1	黃木篙	福								
41-160	銃櫃庄 46	莊結	福								
41-180	鹿篙庄 57	徐石安	廣	明治 44.3.17	埔里社堡埔里街土名茄荖腳 32					南投縣埔里鎮	
41-31	水社庄 209	黃知母	福	明治 43.12.11	台中廳燕霧下堡擺塘庄 3-2					彰化縣大村鄉	
42-121	木屐嶼 25	李阿水	廣	明治 39.9.25	台中廳揀東上堡東勢角庄土名東勢角 85	明治 43.10.1	苗栗二堡山腳庄 10	5		台中市東勢區	苗栗縣苑裡鎮
42-124	木屐嶼 33	蘇萬昌	廣	明治 42.9.20	台中廳揀東上堡東勢新伯公庄土名番社 363	明治 43.11.19	原居地	2		台中市東勢區	台中市東勢區
42-224	頭社庄 234	劉連枝	福								
42-229	頭社庄 320-1	林萬	福								
42-251	銃櫃庄 41	黃任	廣								
42-254	銃櫃庄 95	陳張春	福								
42-271	茅埔庄 18	張智科	廣	明治 45.3.26	南投廳集集堡社仔庄 25	大正 2.1.15	原居地	1		南投縣水里鄉	南投縣水里鄉
42-304	水社 167	黃連蒲	福	明治 40.10.8	南投廳集集堡柴橋頭庄土名吳厝 76	大正 2.4.13	原居地	6		南投縣集集鎮	南投縣集集鎮
42-80	鹿篙庄 57	羅傳	廣	明治 44.3.27	埔里社堡枇杷城庄 457 黃景自					南投縣埔里鎮	
42-93	魚池庄 351	黃萬成	福								
43-106	水社庄 263	黃炎	福								
43-151	頭社庄 470	林賜	福								
43-197	加道坑庄 2	陳福達	廣	明治 40.1.13	新竹廳竹南一堡田尾庄 66					苗栗縣南庄鄉	
43-229	水社庄 339	陳彩	福								
43-238	茅埔庄 8	張旺	福								
43-262	頭社庄 163	鄭枝財	福								
43-80	水社庄 22	沈清興	福								
44-129	蓮華池庄 6	張阿鳳	廣	不詳，大正 5.9.20 集集	新竹廳苗栗一堡獅潭庄土名永興 54					苗栗縣獅潭鄉	

冊／頁	番戶	姓名	種族	轉入時	原居地	轉出時	轉出地	停留年	重覆	原居地今縣市鄉鎮別	轉出地今縣市鄉鎮別
				山蕃地轉入							
44-130	蓮華池庄 6	張劉氏阿員妹	廣	大正 5.9.20	新竹廳苗栗一堡獅潭庄土名永興 56					苗栗縣獅潭鄉	
44-131	蓮華池庄 19	吳旺	廣								
44-133	蓮華池庄 22	胡阿署	廣	大正 4.10.11	新竹廳苗栗一堡炭頭屋庄 218	大正 6.2.5	原居地	2		苗栗縣頭屋鄉	苗栗縣頭屋鄉
44-190	茅埔庄 5	徐阿運	廣	明治 39.4.18	新竹廳苗栗一堡老雞隆庄 17	大正 6.4.20	集集堡社仔庄	12		苗栗縣銅鑼鄉	南投縣水里鄉
44-229	頭社庄 3	陳水	廣								
44-53	蓮華池庄 3	王義	福								
44-96	銃櫃庄 76	林定	福								
45-10	魚池庄 325	巫才	福								
45-150	茅埔庄 18	宋耀麟	廣	大正 5.10.23	新竹廳苗栗一堡芎蕉灣庄 13	大正 7.8.18	台中廳蕃地阿冷社	2		苗栗縣銅鑼鄉	台中市和平區
45-152	頭社庄 470	葉崙來	廣								
45-18	魚池庄 350	陳宇臨	福								
45-67	蓮華池庄 3-2	古阿水	廣	不詳，大正 5.1.4 集集街 142 轉入	新竹廳苗栗一堡馬拉邦庄 268					苗栗縣大湖鄉	
46-114	頭社庄 460	陳興	福								
46-122	頭社庄 470	林定法	福								
46-122	頭社庄 470	林定寶	福								
46-125	銃櫃庄 1	莊慶	福								
46-125	銃櫃庄 1	莊寶	福								
46-46	鹿篙庄 48	王龍順	福								
46-66	蓮華池庄 24	黃石頭	廣								
46-68	蓮華池庄 19	吳雙貴	廣								
46-82	山楂腳庄 9	黃來	福								
47-134	銃櫃庄 44	吳九	福	明治 32.8.26	南投廳集集庄					南投縣集集鎮	
47-151	木屐囑庄 61	劉秀華	廣	不詳，大正 8.1.30 寄留戶變更	新竹廳揀東上堡大坪庄 178					苗栗縣卓蘭鎮	
47-152	木屐囑庄 62	黃寬	廣								
47-153	木屐囑庄 63	宋火	廣								
47-171	長寮庄 5	莊阿乾	熟	大正 5.5.11	南投廳埔里社堡大肚城庄 797	大正 9.9.23	南投廳北港溪堡北港溪庄 92	5		南投縣埔里鎮	南投縣國姓鄉

冊／頁	番戶	姓名	種族	轉入時	原居地	轉出時	轉出地	停留年	重覆	原居地今縣市鄉鎮別	轉出地今縣市鄉鎮別
47-201	司馬按 23	鄭基祥	廣	大正 5.4.25	新竹廳揀東上堡單蘭庄 687	大正 9.8.7	南投廳番地西塔山	5		苗栗縣卓蘭鎮	南投縣仁愛鄉
47-214	加道坑庄 31	吳木旺	廣								
47-29	長寮庄 4	張阿珍	廣	不詳，大正 5.5.11 枇杷城庄 457 轉入	台中廳揀東上堡東勢角庄土名東勢角 85					台中市東勢區	
47-31	長寮庄 4	練阿石	廣	大正 7.1.4	新竹廳竹北一堡南坑庄 162					新竹縣北埔鄉	
47-36	司馬按庄 22	劉阿確	廣	不詳，大正 5.4.25 枇杷城庄 457 轉入	新竹廳揀東上堡單蘭庄 927	大正 8.5.9	原居地	4		苗栗縣卓蘭鎮	苗栗縣卓蘭鎮
47-42	加道坑庄 32	魏榮	廣	不詳，大正 7.10.11 枇杷城庄 440 轉入	埔里社廳北港溪堡柑仔林庄 29	大正 8.12.3	原居地	2		南投縣國姓鄉	南投縣國姓鄉
47-50	水社庄 199	黃溪	福								
47-8	木屐囑庄 61	劉阿來	廣	大正 5.4.15	新竹廳揀東上堡大坪林庄 178					苗栗縣卓蘭鎮	
48-108	魚池庄 632	黃才	福								
48-158	蓮華池庄 23	陳矮古	廣	大正 4.9.7	新竹廳苗栗一堡獅潭庄土名三洽坑 12					苗栗縣獅潭鄉	
48-165	蓮華池庄 28	陳秀松	廣	大正 8.6.28	不詳，從南投廳五城堡鹿篙 10 轉入	大正 9.4.18	集集堡社仔庄				南投縣水里鄉
48-7	水社庄 23	毛利辰次	內	大正 9.2.17	佐賀縣小城郡	大正 9.3.25	原居地	1		日本	日本
48-78	茅埔 22	邱阿發	廣	不詳，大正 8.8.27 集集堡社仔庄 79 轉入	新竹廳苗栗一南湖庄 197	大正 9.12.27	集集堡社仔庄	2		苗栗縣公館鄉	南投縣水里鄉
48-8	水社庄 23	西坂德一	內	大正 9.2.17	長崎縣東彼杵郡	大正 9.3.25	原居地	1		日本	日本
49-100	新城庄 239	蔡阿喬	福	大正 5.11.4	南投廳集集堡柴橋頭庄土名吳厝 162					南投縣集集鎮	
49-236	長寮 6	李阿房	廣	不詳，大正 5.5.11 小埔社庄 11 轉入	桃園廳桃澗堡東勢庄土名東勢 37					台中市東勢區	
49-243	司馬按 24	許江	福	大正 7.12.1	台中廳東螺東堡二八水庄 355					彰化縣二水鄉	

冊／頁	番戶	姓名	種族	轉入時	原居地	轉出時	轉出地	停留年	重覆	原居地今縣市鄉鎮別	轉出地今縣市鄉鎮別
49-244	司馬按 24	王以水	福	大正 7.12.1	南投廳沙連堡牛輻轆庄 27					南投縣鹿谷鄉	
49-245	司馬按 28	白臺	福								
49-259	司馬按 27	王石柱	福								
49-58	鹿篙庄 10	陳唐松	廣	大正 7.6.5	南投廳埔里社堡挑米坑庄 233	大正 10.6.5	原居地	3		南投縣埔里鎮	南投縣埔里鎮
50-149	蓮華池 17	劉順火	廣	大正 5.7.18	能高郡埔里街挑米坑 70-1	大正 11.2.1	原居地	6		南投縣埔里鎮	南投縣埔里鎮
50-157	山楂腳 11	馮阿信	廣	大正 9.12.15	新竹州大湖郡大湖庄南湖 26	大正 11.4.8	集集庄社子	2		苗栗縣大湖鄉	南投縣水里鄉
50-159	蓮華池 17	胡羅阿枝	廣	不詳，大正 5.10.31 蓮華池庄 24 轉入	新竹州中壢郡中壢庄大崙字內厝子 315	大正 11.11.5	嘉義郡小梅庄圳頭 1			桃園縣中壢市	嘉義縣梅山鄉
50-45	魚池 569	余松祿	廣	大正 9.9.18	新竹州竹東郡石壁潭庄 27	大正 11.9.14	原居地	2		新竹縣芎林鄉	新竹縣芎林鄉
51-1	茅埔 1	彭春海	廣	大正 9.2.15	台中州能高郡國姓庄墘溝 98	大正 11.10.3	原居地	3		南投縣國姓鄉	南投縣國姓鄉
51-143	司馬按 34	鐘火生	廣	大正 10.5.18	新竹州大湖郡獅潭庄獅潭字和興 35	大正 11.2.25	台中州東勢郡新社庄水底寮字上水底寮 247	1		苗栗縣獅潭鄉	台中市新社區
52-116	茅埔 17	宋維章	廣	大正 5.10.23	新竹州苗栗郡公館庄尖山 330	大正 11.10.8	嘉義郡蕃地	6		苗栗縣公館鄉	嘉義縣
52-23	長寮 9	劉阿董	廣	大正 5.11.10	台中廳苗三堡馬嗎埔 387	大正 11.2.17	原居地	6		台中市外埔區	台中市外埔區
52-237	水社 343	邱阿興	廣	大正 9.6.17	台中州大屯郡太平庄太平 301	大正 12.4.7	國姓庄國姓 52	3		台中市太平區	南投縣國姓鄉
52-301	茅埔 17-1	陳阿富	廣	大正 9.6.13	嘉義廳斗六街林內庄 194-1	大正 11.11.15	原居地	3		雲林縣林內鄉	雲林縣林內鄉
52-304	茅埔 22	蘇阿來	廣	大正 6.11.15	新竹廳苗栗一堡雙連潭 323	大正 12.6.12	轉居集集庄社子	6		苗栗縣三義鄉	南投縣水里鄉
53-170	大雁 10	蘇阿榮	福	大正 10.4.30	新竹州竹南郡頭份庄頭份字頭份 440	大正 12.7.13	轉居埔里街小埔社 33	3		苗栗縣頭份鎮	南投縣埔里鎮
55-37	木屐喃 50	楊允忠	福								
55-78	長寮 3	蘇傳成	廣	大正 5.5.11	台中廳揀東上堡東勢角庄土名石角 417	大正 12.8.1	原居地	8		台中市東勢區	台中市東勢區
56-126	山楂腳 1	吳金來	廣	明治 39.4.19	苗栗廳苗栗一堡南湖庄 36	大正 13.4.27	轉居國姓庄柑子林 11	19		苗栗縣公館鄉	南投縣國姓鄉
56-130	山楂腳 10	李串	福								
57-116	司馬按 4	邱石	廣								
58-18	水社 425	吳阿妹	廣	大正 11.12.22	新竹州苗栗郡三叉庄魚藤坪 44	大正 13.9.2	竹山郡竹山庄社寮 2	2		苗栗縣三義鄉	南投縣竹山鎮
59-113	蓮華池 24	詹石頭	廣	大正 3.10.5	台中廳揀東上水底寮庄土名上水底寮 19	大正 14.8.4	東勢郡東勢庄大茅埔 1043	11		台中市新社區	台中市東勢區
59-134	頭社 163	鄒石獅	福								
59-24	木屐喃 398	李阿建	廣	大正 6.10.8	新竹州中壢郡平鎮庄東勢字東勢 120	大正 14.10.23	原居地	9		桃園縣平鎮市	桃園縣平鎮市

冊／頁	番戶	姓名	種族	轉入時	原居地	轉出時	轉出地	停留年	重覆	原居地今縣市鄉鎮別	轉出地今縣市鄉鎮別
59-33	長寮 7	劉阿宗	廣	大正 5.5.25	新竹州大湖郡卓蘭庄卓蘭 830					苗栗縣卓蘭鎮	
59-5	木屐囑 23	莊徐宗	廣	大正 9.4.9	新竹州竹東郡橫山庄南河 74	大正 14.6.25	能高郡蕃地過坑 63	6		新竹縣橫山鄉	南投縣仁愛鄉
60-146	司馬按 8	吳石來	廣	大正 13.6.27	新竹廳苗栗一堡馬那邦庄 18	大正 14.9.20	新高郡蕃地	2		苗栗縣大湖鄉	南投縣信義鄉
61-142	加道坑 33	陳阿立	廣	大正 8.5.8	北港溪堡北港溪庄 1	大正 15.2.10	能高郡蕃地過坑 62	7		南投縣國姓鄉	南投縣仁愛鄉
63-157	木屐囑 49-1	劉豬奇	廣	不詳，大正 12.4.1 長寮 8 轉入	新竹州大湖郡卓蘭庄卓蘭 927	昭和 2.7.28	轉居國姓庄北港溪 83			苗栗縣卓蘭鎮	南投縣國姓鄉
63-2	水社 43	陳查某	福								
63-20	水社 164	沈冷	廣	明治 40.9.13	彰化廳燕霧下堡南平庄土名大埔厝 349	明治 40.12.25	原居地	1		彰化縣員林鎮	彰化縣員林鎮
63-52	水社 49	黃火壽	福								
63-67	茅埔 18	陳盛松	廣	大正 8.12.16	南投廳南投堡鄉親察庄 52	大正 12.12.18	轉居埔里街桃米坑 233	5		南投縣中寮鄉	南投縣埔里鎮
63-83	茅埔 58	邱瑞鳳	廣	大正 10.8.4	新竹州大溪郡龍潭庄大坪字大坪 160	昭和 2.12.10	轉居集集庄拔社埔 2	6		桃園縣龍潭鄉	南投縣水里鄉
64-102	大林 109	鄒明進	福								
64-156	加道坑 42	許阿福	廣	不詳，大正 14.9.10 加道坑 9 轉入	新竹州大溪郡龍潭庄銅鑼圈 845	大正 14.9.14	轉居能高郡番地過坑 42			桃園縣龍潭鄉	南投縣仁愛鄉
64-2	水社 425	莊阿關	廣	大正 9.8.20	桃園廳桃澗堡北勢庄 77					桃園縣平鎮市	
65-186	司馬按 4	劉阿炎	廣	不詳，大正 13.4.30 嘉義郡民雄庄大崎腳 114 轉入	新竹州大湖郡大湖庄南湖 5	昭和 3.1.7	東勢郡東勢庄大茅埔 10	4		苗栗縣大湖鄉	台中市東勢區
65-187	司馬按 11	周來	福	昭和 2.1.20	台中州員林郡田中庄太平 3	昭和 3.9.1	埔里街水頭 105	2		彰化縣田中鎮	南投縣埔里鎮
65-78	水社 1	黃愛哮	福								
65-94	木屐囑 31	宋寧丙	廣								
66-112	頭社 484	蕭蕊	福								
66-4	木屐囑 10	陳春貴	廣	大正 2.10.23	揀東上堡東勢角庄土名中崙 293	大正 5.5.1	南投廳蕃地	3		台中市東勢區	南投縣仁愛鄉
67-175	山楂腳 16	周來	福	昭和 5.3.31	埔里街水頭 105	昭和 5.7.25	原居地	1	●	南投縣埔里鎮	南投縣埔里鎮
67-218	木屐囑 43	王齡	福	昭和 3.7.14	台中州員林郡田中庄太平 12	昭和 5.9.8	原居地	3		彰化縣田中鎮	彰化縣田中鎮
67-223	木屐囑 46	王友	福	昭和 4.3.8	台中州員林郡田中庄太平 114	昭和 9.9.1	原居地	6		彰化縣田中鎮	彰化縣田中鎮
67-225	木屐囑 59	周宗熙	福	昭和 4.2.28	台中州員林郡田中庄太平 101	昭和 5.9.23	台中州新高郡蕃地	2		彰化縣田中鎮	南投縣信義鄉

冊／頁	番戶	姓名	種族	轉入時	原居地	轉出時	轉出地	停留年	重覆	原居地今縣市鄉鎮別	轉出地今縣市鄉鎮別
67-250	加道坑 34	彭阿敬	廣	大正 5.4.25	新竹州竹東郡北埔庄南坑字大南坑 256	昭和 5.8.15	原居地	15		新竹縣北埔鄉	新竹縣北埔鄉
67-251	加道坑 34	何木郎	廣	大正 5.6.20	新竹廳苗栗一堡大湖庄 288	大正 8.3.14	原居地	3		苗栗縣大湖鄉	苗栗縣大湖鄉
67-58	魚池 726	王文通	福	大正 5.4.15	南投廳蕃地					南投縣仁愛鄉	
67-58	魚池 726	王木杞	福								
67-77	貓嘯 108	蔡子龍	福								
68-117	木屐嘯 46	王來成	福	昭和 4.3.8	台中州員林郡田中庄太平 114					彰化縣田中鎮	
68-117	木屐嘯 46	王長源	福	昭和 4.3.8	台中州員林郡田中庄太平 114					彰化縣田中鎮	
68-19	水社 36	游秦漢	福	大正 14.12.3	新竹州大溪郡大溪街三層字尾寮 142	昭和 5.7.30	台北州羅東郡蕃地	5		桃園縣大溪鎮	宜蘭縣
68-20	水社 36	施秦氏麵	福	大正 14.12.3	新竹州大溪郡大溪街大溪字新南 28	昭和 2.6.8	原居地	1		桃園縣大溪鎮	桃園縣大溪鎮
69-109	水社 37	黃信蘭	廣	明治 40.9.29	新竹廳竹南一堡興隆庄土名土城 70	昭和 5.11.21	新竹州竹南郡三灣庄北埔 74	24		苗栗縣頭份鎮	苗栗縣三灣鄉
69-146	水社 47	游錐	福								
70-111	大林 144	楊炎	福			昭和 6.12.5	台南州曾文郡官田庄烏山頭 231				台南市官田區
70-116	司馬按 9	葉番	福	昭和 5.8.18	台中州大屯郡太平庄頭汴坑 134	昭和 6.5.29	埔里街埔里字茄荖腳 36	1		台中市太平區	南投縣埔里鎮
70-135	頭社 1	陳阿學	廣	昭和 5.8.7	新竹州新竹郡關西庄十寮日寮 61	昭和 6.7.17	新高郡集集庄拔社埔 1	1		新竹縣關西鎮	南投縣水里鄉
70-137	頭社 3	陳卯	廣	大正 7.9.24	集集堡社仔庄 164					南投縣水里鄉	
70-183	銃櫃 6	謝慶意	福								
71-155	貓嘯 98	石茂	福								
71-181	鹿篙 9	周天時	福	昭和 3.7.14	台中州員林郡田中庄太坪 71	昭和 7.3.8	原居地	4		彰化縣田中鎮	彰化縣田中鎮
72-89	木屐嘯 53	王連陣	福								
72-90	木屐嘯 54	魏阿安	廣	昭和 6.6.5	新竹州竹東郡橫山庄南河 179	昭和 7.3.30	能高郡蕃地	1		新竹縣橫山鄉	南投縣仁愛鄉
72-94	木屐嘯 59	楊志祥	廣	昭和 6.7.5	新竹州新竹郡關西庄店子園字坎下 118	昭和 7.5.25	埔里街埔里字茄荖腳 36	1		新竹縣關西鎮	南投縣埔里鎮
72-95	木屐嘯 62	何尾	廣	昭和 6.8.1	新竹州竹東郡橫山庄橫山字橫山 314	昭和 7.1.20	轉居埔里街埔里字茄荖腳 35	1		新竹縣橫山鄉	南投縣埔里鎮
73-112	銃櫃 45	吳老色	福								
73-130	木屐嘯 38-1	練阿昂	廣								
73-148	木屐嘯 54	葉余氏阿玉	廣	昭和 6.6.5	能高郡埔里街水尾 788	昭和 7.7.8	能高郡蕃地	2		南投縣埔里鎮	南投縣仁愛鄉

冊／頁	番戶	姓名	種族	轉入時	原居地	轉出時	轉出地	停留年	重覆	原居地今縣市鄉鎮別	轉出地今縣市鄉鎮別
73-51	頭社 2	梁耄	廣	昭和 6.3.19	新竹州大溪郡龍潭庄大坪字大坪 160	昭和 7.6.29	原居地	2		桃園縣龍潭鄉	桃園縣龍潭鄉
73-7	茅埔 19	陳阿學	廣	昭和 6.11.19	新竹州新竹郡關西庄十寮字四寮 61				●	新竹縣關西鎮	
73-74	頭社 349	黃救	福								
75-120	茅埔 28	劉阿生	廣	大正 6.4.22	新竹廳竹南一堡北獅里興庄土名北獅里興 151					苗栗縣南庄鄉	
75-91	木屐囑 62	邱傳泰	廣	昭和 7.3.5	新竹州竹東郡橫山庄八十份字馬福 5-3	昭和 8.1.20	能高郡蕃地	1		新竹縣橫山鄉	南投縣仁愛鄉
76-1	水社 54	徐阿沐	廣	昭和 8.2.28	新竹州苗栗郡頭屋庄外獅潭 406	昭和 8.9.2	原居地	1		苗栗縣頭屋鄉	苗栗縣頭屋鄉
76-106	頭社 1	鍾庭	廣	昭和 7.6.9	新竹州大溪郡龍潭庄大坪字大坪 145	昭和 8.2.3	新高郡蕃地	1		桃園縣龍潭鄉	南投縣信義鄉
76-133	木屐囑 59	張阿祥	廣	昭和 7.4.25	新竹州新竹郡關西庄新城 142	昭和 8.3.13	原居地	1		新竹縣關西鎮	新竹縣關西鎮
76-134	木屐囑 62	邱傳旺	廣			昭和 8.1.27	能高郡蕃地				南投縣仁愛鄉
76-134	木屐囑 62	邱鄧氏露妹	廣								
77-11	司馬按 17	陳細發	廣	昭和 8.9.4	新竹州大湖郡獅潭庄桂竹林 208	昭和 9.9.1	埔里街埔里字茄苳腳 7	1		苗栗縣獅潭鄉	南投縣埔里鎮
79-67	木屐囑 5	胡坤秀	廣	昭和 9.7.5	新竹州竹東郡芎林庄水坑 89	昭和 9.12.20	能高郡蕃地	1		新竹縣芎林鄉	南投縣仁愛鄉
79-71	木屐囑 9	陳木興	廣	昭和 8.2.25	新竹州新竹郡關西庄新城 161	昭和 9.12.17	原居地	2		新竹縣關西鎮	新竹縣關西鎮
79-75	木屐囑 12	鐘阿習	廣	昭和 7.12.4	新竹州大溪郡龍潭庄四方林字四方林 771	昭和 9.11.1	國姓庄北山坑 300	2		桃園縣龍潭鄉	南投縣國姓鄉
79-77	木屐囑 14	張阿祿	廣	昭和 7.12.4	埔里街埔里字茄苳腳 50-17	昭和 9.10.5	原居地	2		南投縣埔里鎮	南投縣埔里鎮
79-77	木屐囑 14	張添興	廣	昭和 7.12.4	埔里街埔里字茄苳腳 50-17	昭和 9.10.5	原居地	2		南投縣埔里鎮	南投縣埔里鎮
79-77	木屐囑 14	張郭氏雲妹	廣	昭和 7.12.4	埔里街埔里字茄苳腳 50-17	昭和 9.10.5	原居地	2		南投縣埔里鎮	南投縣埔里鎮
79-91	木屐囑 52	周氏尾妹	廣	昭和 6.4.28	新竹州新竹郡關西庄胡肚 150	昭和 9.12.4	國姓庄北山坑 303	4		新竹縣關西鎮	南投縣國姓鄉
80-1	水社 3	鄧新乾	廣	昭和 5.9.20	新竹州大溪郡龍潭庄銅鑼圈 125					桃園縣龍潭鄉	
80-127	水社 112	徐氏有	福								
80-136	水社 116	王水木	福								
80-15	水社 14	黃明主	福								
80-39	水社 35	黃順	廣	昭和 5.9.20	新竹州大溪郡龍潭庄大坪字大坪 160	昭和 9.12.10	新高郡集集庄社子 400	5		桃園縣龍潭鄉	南投縣水里鄉
80-67	水社 61	劉秀華	廣	昭和 5.9.14	埔里街桃米坑 234	昭和 9.6.30	原居地	4	●	南投縣埔里鎮	南投縣埔里鎮
80-91	水社 64	高阿二	廣	大正 10.6.20	新竹州苗栗郡公館庄北河 223	大正 11.3.20	原居地	1		苗栗縣公館鄉	苗栗縣公館鄉

冊／頁	番戶	姓名	種族	轉入時	原居地	轉出時	轉出地	停留年	重覆	原居地今縣市鄉鎮別	轉出地今縣市鄉鎮別
80-91	水社 64	張秀	福	明治 39.4.26	斗六廳沙連堡江西林庄 449	明治 41.6.4	原居地	3		南投縣竹山鎮	南投縣竹山鎮
81-15	水社 263	黃煥章	廣								
82-1	頭社 14	謝炳奎	廣	昭和 8.3.30	新竹州大溪郡龍潭庄三洽水 146	昭和 9.7.8	花蓮港廳蕃地	2		桃園縣龍潭鄉	花蓮縣
82-112	茅埔 1	黎輝	廣	昭和 8.11.4	新竹州大溪郡龍潭庄大坪 158	昭和 9.4.8	集集庄社子 549	1		桃園縣龍潭鄉	南投縣水里鄉
82-125	茅埔 124	劉細妹	廣	昭和 8.2.23	新高郡集集庄社子 6					南投縣水里鄉	
82-145	木屐囑 12	鍾阿習	廣	昭和 7.12.4	新竹州大溪郡龍潭庄四方林字四方林 771	昭和 9.11.1	國姓庄北山坑 300	2		桃園縣龍潭鄉	南投縣國姓鄉
82-2	頭社 14	吳永煌	廣	昭和 8.3.31	新竹州苗栗郡三叉庄三叉 294	昭和 9.8.27	台北州文山郡蕃地	2		苗栗縣三義鄉	新北市
82-20	頭社 163	謝慶意	福	昭和 5.6.16	台中州員林郡田中庄內灣 73	昭和 9.11.20	原居地	5	●	彰化縣田中鎮	彰化縣田中鎮
82-75	頭社 14	魏盛宣	廣	昭和 6.6.16	新竹州大溪郡龍潭庄大坪字大坪 161	昭和 8.9.18	埔里街水頭 97	3		桃園縣龍潭鄉	南投縣埔里鎮
83-114	魚池 562	楊金海	廣	昭和 7.11.21	新竹州竹東郡橫山庄南河 62	昭和 10.1.28	原居地	3		新竹縣橫山鄉	新竹縣橫山鄉
83-180	木屐囑 3	陳氏火妹	廣	昭和 9.3.9	新竹州竹南郡頭份庄斗換坪 98	昭和 10.3.2	能高郡蕃地	1		苗栗縣頭份鎮	南投縣仁愛鄉
83-181	木屐囑 4	劉泉	廣	昭和 8.10.18	新竹州竹東郡北埔庄北埔字北埔 95					新竹縣北埔鄉	
83-182	木屐囑 6	彭阿成	廣	昭和 9.12.2	新竹州新竹郡關西庄牛欄河 85	昭和 10.9.7	能高郡蕃地	1		新竹縣關西鎮	南投縣仁愛鄉
83-183	木屐囑 19	郭阿森	廣	昭和 7.10.27	新竹州新竹郡關西庄三屯字下三屯 44	昭和 10.10.25	轉居埔里街埔里字茄荖腳 42	3		新竹縣關西鎮	南投縣埔里鎮
83-184	木屐囑 19	范氏有妹	廣	昭和 7.10.27	桃園廳桃澗堡銅鑼園庄 184	昭和 10.10.25	埔里街埔里字茄荖腳 42	3		桃園縣龍潭鄉	南投縣埔里鎮
83-184	木屐囑 19	范蘇氏乞妹	廣	昭和 7.10.27	桃園廳桃澗堡銅鑼園庄 184	昭和 10.10.25	埔里街埔里字茄荖腳 42	3		桃園縣龍潭鄉	南投縣埔里鎮
83-204	木屐囑 57	梁文己	廣	昭和 6.6.15	台中州彰化郡花壇庄橋子頭字灣子口 321	昭和 10.9.1	能高郡蕃地	5		彰化縣花壇鄉	南投縣仁愛鄉
83-206	木屐囑 60	張德盛	廣	昭和 7.6.28	新竹州苗栗郡銅鑼庄九湖 208	昭和 10.1.2	原居地	3		苗栗縣銅鑼鄉	苗栗縣銅鑼鄉
83-245	長寮 7	陳氏五妹	廣	昭和 6.9.13	新竹州大湖郡獅潭庄桂竹林 194	昭和 10.8.1	能高郡蕃地	4		苗栗縣獅潭鄉	南投縣仁愛鄉
83-246	長寮 7	劉阿進	廣	昭和 9.6.28	新竹州苗栗郡公館庄福基 260	昭和 10.8.1	能高郡蕃地	2		苗栗縣公館鄉	南投縣仁愛鄉
83-48	司馬按 15	陳來元	廣	昭和 6.10.16	新竹州竹東郡橫山庄沙坑 509					新竹縣橫山鄉	
83-68	司馬按 11	江連發	廣	昭和 5.6.5	新竹州大溪郡龍潭庄大坪 187	昭和 10.1.7	原居地	5		桃園縣龍潭鄉	桃園縣龍潭鄉
83-70	司馬按 12	李傳和	廣	昭和 5.6.22	新竹州大溪郡龍潭庄大坪字大坪 187	昭和 9.1.10	無屆退去	4		桃園縣龍潭鄉	不詳
83-75	茅埔 45	彭金連	廣	昭和 8.10.5	新竹州大溪郡龍潭庄大坪字大坪 172	昭和 10.6.5	集集庄社子 13	2		桃園縣龍潭鄉	南投縣水里鄉
83-76	大雁 78	廖英	廣	昭和 8.9.18	新竹州大湖郡龍潭庄打鐵坑 49					桃園縣龍潭鄉	
83-80	蓮華池 16	古盛春	廣	昭和 8.9.12	新竹州大溪郡龍潭庄三坑子 504	昭和 10.3.5	國姓庄北山坑 310	2		桃園縣龍潭鄉	南投縣國姓鄉

冊／頁	番戶	姓名	種族	轉入時	原居地	轉出時	轉出地	停留年	重覆	原居地今縣市鄉鎮別	轉出地今縣市鄉鎮別
83-9	水社 263	黃甲寅	福			昭和 10.1.19	集集庄社子 38				南投縣水里鄉
85-37	魚池 322	陳阿富	廣	昭和 9.3.10	新竹州新竹郡關西庄新城 109	昭和 10.9.5	能高郡蕃地	1		新竹縣關西鎮	南投縣仁愛鄉
86-267	司馬按 13	沈有	廣	昭和 5.5.21	新竹州大溪郡龍潭庄大坪字大坪 187	昭和 10.5.18	能高郡蕃地	5		桃園縣龍潭鄉	南投縣仁愛鄉
86-269	司馬按 13	鐘賢澄	廣	昭和 6.8.19	新竹州大溪郡龍潭庄大坪字大坪 187	昭和 10.5.18	能高郡蕃地	4		桃園縣龍潭鄉	南投縣仁愛鄉
86-4	貓嘯 7	鐘德鳳	廣	昭和 7.6.8	新竹州大溪郡龍潭庄大坪字大坪 240	昭和 10.10.5	新高郡蕃地	4		桃園縣龍潭鄉	南投縣信義鄉
86-81	貓嘯 5	何興源	廣	昭和 9.9.10	新竹州竹東郡橫山庄八十分字 62	昭和 10.10.22	國姓庄墘溝 179	2		新竹縣橫山鄉	南投縣國姓鄉
87-149	頭社 18	魏氏義妹	廣	大正 4.1.3	新竹州新竹郡新埔庄枋寮字上枋寮 150	昭和 10.7.18	埔里街埔里字茄苳腳 36	21		新竹縣新埔鎮	南投縣埔里鎮
88-131	加道坑 25	王細番	廣	明治 40.8.18	台中廳揀東上堡社寮角庄土名社寮角 83	明治 41.8.25	原居地	2		台中市石岡區	台中市石岡區
88-71	木屐嘯 378	練阿石	廣	大正 8.8.3	新竹州竹東郡北埔庄南坑字大南坑 162				●	新竹縣北埔鄉	
89-122	統櫃 45	吳婦	福								
89-262	司馬按 1	劉阿生	廣	大正 13.4.30	台中州東勢郡新社庄水底寮 402	昭和 2.7.22	能高郡國姓庄水長流 6	3	●	台中市新社區	南投縣國姓鄉
89-86	頭社 23	黃哮	福								
90-14	木屐嘯 51	鄒火	福								
90-28	木屐嘯 63	魏阿古	廣	昭和 10.6.13	新竹州苗栗郡頭屋庄仁隆 494	昭和 11.2.10	埔里街埔里字埔里 332	1		苗栗縣頭屋鄉	南投縣埔里鎮
90-96	木屐嘯 66	黃鐵牛	福			昭和 12.10.2	行衛不明				不詳
90-98	木屐嘯 269	劉水發	廣	昭和 10.8.29	新竹州大湖郡獅潭庄桂竹林 15	昭和 11.7.28	能高郡蕃地	1		苗栗縣獅潭鄉	南投縣仁愛鄉
91-112	加道坑 58	蕭添	福	明治 42.1.25	蕃薯寮廳楠梓仙溪東里東阿里關庄 441	大正 4.8.4	埔里社堡大浦庄 457	7		高雄市甲仙區	南投縣埔里鎮
91-90	木屐嘯 67	范姜吐	廣	昭和 11.8.4	新竹州新竹郡湖口庄北窩字北窩 23	昭和 12.10.2	行衛不明	2		新竹縣湖口鄉	不詳
91-91	木屐嘯 67	郭同	廣	昭和 11.8.4	桃園郡桃園街埔子字北門埔子 59	昭和 12.10.2	行衛不明	1		桃園縣桃園市	不詳
91-92	木屐嘯 69	邱查某	廣	昭和 11.9.20	新竹州中壢郡平鎮庄東勢字東勢 362	昭和 12.10.20	行衛不明	2		桃園縣平鎮市	不詳
91-93	木屐嘯 70	黃標睦	廣	昭和 12.1.23	新竹州竹東郡橫山庄八十分字八十分 77	昭和 12.10.5	能高郡蕃地	1		新竹縣橫山鄉	南投縣仁愛鄉
92-45	大雁 14	程老番	廣	昭和 9.5.25	新竹州苗栗郡銅鑼庄新雞隆 595	昭和 12.10.21	能高郡蕃地	4		苗栗縣銅鑼鄉	南投縣仁愛鄉

冊／頁	番戶	姓名	種族	轉入時	原居地	轉出時	轉出地	停留年	重覆	原居地今縣市鄉鎮別	轉出地今縣市鄉鎮別
92-78	頭社 1	魏盛宣	廣	昭和 9.7.12	新竹州大溪郡龍潭庄大坪字大坪 161	昭和 12.7.5	高雄州旗山郡蕃地	3	●	桃園縣龍潭鄉	高雄市旗山區
93-229	木屐囑 229	林萬生	廣	昭和 11.2.24	新竹州竹東郡竹東街燥樹排 107	昭和 13.3.25	花蓮港廳玉里郡富里庄富里 317	3		新竹縣竹東鎮	花蓮縣玉里鎮
93-240	木屐囑 64	林德才	廣	昭和 10.6.30	新竹州竹南郡南庄員林 357					苗栗縣南庄鄉	
94-107	頭社 15	彭天送	廣	昭和 9.2.5	新竹州大溪郡龍潭庄山坑子 434	昭和 13.8.13	台中州東勢郡蕃地	5		桃園縣龍潭鄉	台中市和平區
94-120	銃櫃 17	劉揚蘭	廣			昭和 12.12.5	新化郡南溪庄密枝 1				台南市楠西區
94-122	頭社 16	葉阿滿	廣	昭和 9.5.16	新竹州大溪郡龍潭庄四方林字四方林 211	昭和 13.3.25	台中州東勢郡東勢街東勢字上林新 230	4		桃園縣龍潭鄉	台中市東勢區
94-184	木屐囑 362-18	莊徐宗	廣	昭和 5.9.3	新竹州竹東郡橫山庄南河 74				●	新竹縣橫山鄉	
94-187	木屐囑 72	袁衍	廣	昭和 12.12.12	台中州東勢郡石岡庄社寮角字梅仔樹腳 343	昭和 14.2.28	南投郡中寮庄鄉親寮 54	2		台中市石岡區	南投縣中寮鄉
94-198	木屐囑 73	王育	福								
95-64	頭社 8	黃火生	廣								
96-70	加道坑 88	陳春貴	廣			昭和 13.1.18	國姓庄國姓 99		●		南投縣國姓鄉
98-122	木屐囑 78	劉范氏清妹	廣	昭和 14.7.20	新竹州新竹郡關西庄石岡子 374	昭和 14.11.20	埔里街埔里字茄苳腳 59	1		新竹縣關西鎮	南投縣埔里鎮
98-125	木屐囑 77	江秀義	福	昭和 14.6.1	台中州大屯郡南屯庄山子腳 143	昭和 15.9.23	能高郡蕃地	2		台中市南屯區	南投縣仁愛鄉
98-127	木屐囑 79	江新煌	廣	昭和 14.7.25	新竹州竹南郡造橋庄大排坪 71	昭和 15.6.4	能高郡蕃地	1		苗栗縣造橋鄉	南投縣仁愛鄉
98-134	木屐囑 75	李阿興	福	昭和 13.11.5	埔里街埔里字梅子腳 159	昭和 15.6.4	原居地	2		南投縣埔里鎮	南投縣埔里鎮
98-177	木屐囑 65	練天雲	廣	昭和 10.7.2	新竹州竹東郡橫山庄大平地 277	昭和 11.7.20	新竹州新竹郡關西庄關西字關西 300	2		新竹縣橫山鄉	新竹縣關西鎮
99-146	木屐囑 9	陳木興	廣	昭和 10.5.8	台中州竹山郡鹿谷庄龜仔頭 21				●	南投縣水里鄉	
99-197	加道坑 82	王水木	福								
?	水社 112	張條	福								

附錄表 13：魚池隘勇資料表

冊／頁	番戶	姓名	種族	轉入時	原居地	轉出時	轉出地	停留年	重覆	原居地今縣市鄉鎮別	轉出地今縣市鄉鎮別
101-41	貓嘯 203	吳亭	福								
101-89	長寮 96	張阿百	熟								
111-139	新城 29	吳萬	福								
116-134	木屐嘯 362	莊長庚	福								
116-185	木屐嘯 370	吳端	生	明治 30.4.16	埔里社支廳管內千卓萬社					南投縣仁愛鄉	
39-108	銃櫃庄 61	何魁	福								
39-155	木屐嘯庄 101	莊昆源	福								
39-75	新城庄 76	李發	福								
40-103	頭社庄 2	湯成	福								
40-120	頭社庄 364	黃耳	福								
40-16	頭社庄 2	鄒連壽	福								
40-184	木屐嘯庄 117	吳進興	福								
40-36	銃櫃庄 44	吳水來	福								
40-57	魚池庄 363	巫茂已	福								
40-89	鹿篙庄 2-4	黃忠厚	熟								
40-91	鹿篙庄 21	黃全	福								
40-99	新城庄 218	陳永能	福								
41-103	頭社庄 3	アセン	熟								
41-140	頭社庄 462	リカ	熟								
41-147	頭社庄 462	コア	熟								
41-149	頭社庄 462	サアパン	熟								
41-171	魚池庄 357	吳清流	福								
41-187	木屐嘯庄 28	江萬	福								
41-260	木屐嘯庄 125	楊阿達	福								
41-74	新城庄 196	林阿春	福								
41-91	貓嘯庄 202	陳清文	福								
42-146	木屐嘯庄 108	游升	福	明治 44.10.6	埔里社堡牛眠山庄 338	大正 2.4.12	埔里社堡牛眠山庄 314	2		南投縣埔里鎮	南投縣埔里鎮
42-156	長寮庄 187	張水來	福								
42-217	頭社庄 186	林受	福			大正 2.4.1	五城堡拔社埔庄 8				南投縣水里鄉
42-238	頭社庄 369	ブウクツ	熟								
42-252	銃櫃庄 41	陳球	福								

冊／頁	番戶	姓名	種族	轉入時	原居地	轉出時	轉出地	停留年	重覆	原居地今縣市鄉鎮別	轉出地今縣市鄉鎮別
42-279	水社庄 16	ラカイヌ	熟								
42-51	茅埔庄 1-2	曾桃	福								
42-68	頭社庄 463	林文秀	福								
43-100	水社庄 245	黃樹枝	福								
43-148	頭社庄 444	黃時	福								
43-151	頭社庄 470	林賜	福								
43-170	魚池庄 615	林阿池	福								
43-27	貓嘯庄 2	鄭金梁	福								
43-45	魚池庄 583	陳天送	福								
44-91	頭社庄 462	黃鳳	福								
44-96	銃櫃庄 76	林定	福								
45-102	大林庄 160	王江	福								
45-14	魚池 331	楊發	福								
46-103	頭社庄 163	劉惡	廣								
46-119	社庄 465	陳番	福								
46-53	貓嘯庄 92	沈成	福								
47-121	頭社庄 444	江木	福	明治 36.3.18	彰化廳武東堡社頭街					彰化縣社頭鄉	
47-132	頭社 369	劉福	福								
47-3	木屐嘯 30	許丙登	福								
47-52	水社庄 199	陳木火	福	明治 45.4.20	南投廳武東堡頂新厝庄 266					南投縣名間鄉	
49-128	頭社庄 390	蔡阿來	福	明治 44.8.26	南投廳埔里社堡水頭庄 285	大正 1.8.2	原居地	1		南投縣埔里鎮	南投縣埔里鎮
49-274	司馬按 143-2	吳倫	福	明治 35.2.6	五城堡頭社庄						
53-171	大雁 97	陳茂盛	福								
61-131	木屐嘯 114	黃潭	福								
61-152	長寮 92	陳水慶	福	明治 44.11.1	台中廳線東堡彰化街土名西門 45	大正 1.8.14	原居地	1		彰化縣彰化市	彰化縣彰化市
63-111	頭社 186	鄭窓敏	福	明治 44.10.17	台中廳東螺東堡鼻仔頭庄 203					彰化縣二水鄉	
63-44	水社 352	黃和尚	福								
65-193	司馬按 123	簡阿呆	福								
65-4	頭社 176	陳哭	福								
65-9	頭社 176	陳發	福	明治 44.8.26	埔里社堡內水頭庄 847	大正 1.9.10	原居地	2		南投縣埔里鎮	南投縣埔里鎮
66-4	木屐嘯 10	王深	福	明治 44.9.16	埔里社堡埔里社街埔里社 178	大正 5.3.10	南投廳蕃地	5		南投縣埔里鎮	南投縣仁愛鄉
67-192	頭社 157	莊先	福	明治 43.8.10	台中廳燕霧上堡橋仔頭庄土名灣	大正	原居地	6		彰化縣花壇鄉	彰化縣花壇鄉

冊／頁	番戶	姓名	種族	轉入時	原居地	轉出時	轉出地	停留年	重覆	原居地今縣市鄉鎮別	轉出地今縣市鄉鎮別
					仔口 406	4.10.22					
67-58	魚池 726	王文通	福	大正 5.4.15	南投廳蕃地					南投縣仁愛鄉	
68-113	木屐囘 44	劉朝山	福	明治 40.3.5	埔里街土名埔里社 80	昭和 5.8.27	埔里街枇杷城 739	24		南投縣埔里鎮	南投縣埔里鎮
70-186	銃櫃 37	李朝成	福								
73-115	銃櫃 45	鄭窓敏	福								
73-82	頭社 349	陳來發	福	明治 43.9.26	埔里社堡埔里街土名埔里社 32					南投縣埔里鎮	
79-173	長寮 104	劉亮	福	明治 44.9.5	北港溪堡龜仔頭庄 37	大正 1.10.1	無屆退去	2		南投縣國姓鄉	不詳
82-56	頭社 462	張福全	福								
85-197	魚池 730	莫阿登	熟	明治 44.7.7	埔里社堡史港坑庄 238	明治 44.11.28	原居地	1		南投縣埔里鎮	南投縣埔里鎮
85-59	魚池 350	曾嘜	福	明治 44.7.11	南投廳南投堡內轆庄 497	大正 5.5.7	埔里社堡大湍庄 7	5		南投縣南投市	南投縣埔里鎮
85-69	魚池 360	黃頭	福	明治 44.8.1	台中廳馬芝堡鹿港街土名大有口 569	大正 2.2.13	原居地	2		彰化縣鹿港鎮	彰化縣鹿港鎮
86-110	新城 200	李田	福	明治 44.12.20	桃園廳竹北二堡草螺庄 400	大正 3.3.12	原居地	3		桃園縣觀音鄉	桃園縣觀音鄉
87-45	頭社 71	蕭金雪	福	大正 2.11.10	埔里社堡水頭庄 260	大正 5.3.10	南投廳蕃地	3		南投縣埔里鎮	南投縣仁愛鄉
87-81	頭社 232	盧令	福	明治 42.9.17	埔里社堡埔里社街土名埔里社 106	明治 43.8.15	埔里社堡大肚城庄 669	1		南投縣埔里鎮	南投縣埔里鎮
88-138	加道坑 79	凌添	福	明治 44.9.22	南投廳北港溪堡北港溪庄 23					南投縣國姓鄉	
89-117	頭社 375	黃惡	福								
93-70	貓囘 102	蔣膳	福								
95-9	山楂腳 1	胡智	福								
97-22	大雁 3	黃連治	福								
99-159	加道坑 66	陳順水	福								

附錄表 14：魚池客家人戶主資料表

冊／頁	街庄別	番地	姓名	職業	本籍地	遷入時	備註	停留年	重覆	原居地今縣市鄉鎮別	轉出地今縣市鄉鎮別
100-148	魚池	580	劉進	電力會社工夫	埔里街珠子山 379	昭和 6.3.1	昭和 16.3.1 轉居台中市梅子枝町 93	10		南投縣埔里鎮	台中市
101-95	加道坑	65	邱文秀	田佃作							
102-101	加道坑	82	鄒昆旺	不詳	埔里街埔里字梅子腳 353	昭和 15.2.1	昭和 17.1.5 回原居地	2		南投縣埔里鎮	南投縣埔里鎮
102-122	加道坑	76	張阿慶	不詳	新竹州中壠郡中壠庄芝芭里芝里 70	不詳，昭和 14.5.10 長寮 199 轉入	第二次		●	桃園縣中壠市	
105-119	木屐囑	299	邱成	腦丁	新竹州新竹郡關西庄水坑 166	不詳，昭和 15.1.15 木屐囑 78 轉入	昭和 18.3.19 轉居埔里街枇杷城 286，婚姻除戶			新竹縣關西鎮	南投縣埔里鎮
105-144	加道坑	82-13	廖德賢	田佃作	埔里街桃米坑 300	昭和 17.4.15				南投縣埔里鎮	
106-56	加道坑	79-5	黃昌	田佃作	新竹州大溪郡大溪街員樹林 294	大正 11.3.20	昭和 18.3.20 回原居地	21		桃園縣大溪鎮	桃園縣大溪鎮
107-26	加道坑	9	邱流厘	田佃作							
108-104	茅埔	1-48	李逢盛	木挽	新竹州苗栗郡銅鑼庄新雞隆 966	大正 11.5.14				苗栗縣銅鑼鄉	
108-171	木屐囑	68	陳阿統	腦丁	新竹州新竹郡關西街新城 109	昭和 9.7.10	昭和 19.5.12 轉居集集街社子 428	10		新竹縣關西鎮	南投縣水里鄉
108-184	加道坑	82	張維廉	田作	台中州豐原郡豐原街上南坑 450					台中市豐原區	
110-162	加道坑	9	徐阿進	日稼	新竹州大溪郡龍潭庄銅鑼圈 842	大正 15.4.25	114-11，昭和 20.7.27 轉居埔里街水頭 182，第二次	20	●	桃園縣龍潭鄉	南投縣埔里鎮
110-167	加道坑	22	鐘阿輝	被傭稼							
110-97	長寮	1-2	潘昌合	不詳	埔里街水頭 77	昭和 15.9.15				南投縣埔里鎮	
113-99	水社	14	鄒阿慶	不詳	新竹州苗栗郡公館庄公館 53	昭和 10.8.31				苗栗縣公館鄉	
114-34	木屐囑	29	詹送	田佃作	台中州北斗郡竹塘庄五庄子 3					彰化縣竹塘鄉	
114-78	木屐囑	34	古貴仁	田佃作							
115-116	司馬按	4	邱石	腦丁							
116-59	木屐囑	234	劉秋鳳	田佃作	東勢郡東勢街新伯公字新伯公 300	昭和 18.12.15				台中市東勢區	
117-145	木屐囑	90	賴錦開	炭燒業	新竹州大湖郡大湖庄大湖 297	昭和 19.10.25				苗栗縣大湖鄉	
117-27	木屐囑	395	莊石旺	日稼	新竹州竹東郡橫山庄南河 74	昭和 10.5.24				新竹縣橫山鄉	
117-48	木屐囑	397	劉氏金	不詳	新竹州大湖郡卓蘭庄卓蘭 927	昭和 18.10.19				苗栗縣卓蘭鎮	
39-100	銃櫃庄	2	黃福生	腦丁							

冊／頁	街庄別	番地	姓名	職業	本籍地	遷入時	備註	停留年	重覆	原居地今縣市鄉鎮別	轉出地今縣市鄉鎮別
39-119	頭社庄	232	謝萍	田畑作							
40-110	頭社庄	17	劉成章	雜貨商							
40-148	茅埔庄	3-1	張石傳	畑作	苗栗廳苗栗一堡桂竹林庄 250	明治 41.2.27				苗栗縣獅潭鄉	
40-149	茅埔庄	3	徐接保	田畑作	苗栗廳苗栗一堡桂竹林庄 241	明治 41.3.20				苗栗縣獅潭鄉	
40-151	茅埔庄	4	邱阿送	畑作	苗栗廳苗栗一堡獅潭庄 警 26	明治 39.1.2				苗栗縣獅潭鄉	
40-152	茅埔庄	5	王清抱	畑作	苗栗廳苗栗一堡獅潭庄 39	明治 39.1.2				苗栗縣獅潭鄉	
40-173	木屐嘯庄	22	林太平	田作	苗栗三堡七塊厝庄 76	明治 40.8.22	明治 42.2.15 回原居地	2		台中市后里區	台中市后里區
40-174	木屐嘯庄	25	黃阿丟	田畑作							
40-187	加道坑庄	7	李阿流	?	埔里街土名茄苳腳 19	明治 41.9.24				南投縣埔里鎮	
40-188	加道坑庄	9	游其連	田畑作	台中廳揀東上堡石圍牆庄土名石圍牆 126	明治 42.5.25				台中市東勢區	
40-49	木屐嘯庄	7	黃葉鳳	田作	台中廳揀東上堡東勢角庄土名中崙 283	明治 39.6.28	本姓葉，冠黃姓，明治 42.5.26 亡(40-171)			台中市東勢區	
40-51	木屐嘯庄	8	李阿水	田作職業主	台中廳揀東上堡石圍牆庄土名石圍牆 34	明治 39.12.24				台中市東勢區	
40-52	木屐嘯庄	9	吳詹晉	田作	台中廳揀東上堡東勢角庄土名中崙 355	明治 38.12.23				台中市東勢區	
40-54	木屐嘯庄	17	吳牛	?	台中廳揀東上堡校栗埔庄土名校栗埔 248	明治 40.10.1				台中市東勢區	
40-6	茅埔庄	1	劉阿統	田畑作	苗栗廳苗栗一堡大湖庄 484	明治 39.5.4	明治 41.1.20 回原居地	2		苗栗縣大湖鄉	苗栗縣大湖鄉
40-7	茅埔庄	9	謝細妹	畑作	新竹廳苗栗一堡南湖庄 105	明治 38.8.29	明治 40.1.31 死亡			苗栗縣大湖鄉	
40-8	茅埔庄	1-2	鍾阿亮	田畑作	苗栗廳苗栗一堡大坑庄 215	明治 41.7.11				苗栗縣公館鄉	
41-100	蓮華池	2	葉旺	田畑作							
41-167	魚池庄	329	李陳元	田畑作	桃園廳竹北二堡大旱坑庄土名南坑 30	明治 42.2.18				新竹縣新埔鎮	
41-175	魚池庄	616	吳廷交	畑作	新竹廳竹南一堡田尾庄(未定番地)	明治 42.6.18				苗栗縣南庄鄉	
41-181	木屐嘯庄	18	吳杜來	畑作	台中廳揀東上堡東勢角庄土名中崙	明治 37.12.26				台中市東勢區	
41-183	木屐嘯	20	李台	田畑作	台中廳揀東上堡石圍牆庄土	明治 40.7.7	明治 43.10.20 回原居地	4		台中市東勢區	台中市東勢區

冊／頁	街庄別	番地	姓名	職業	本籍地	遷入時	備註	停留年	重覆	原居地今縣市鄉鎮別	轉出地今縣市鄉鎮別
	庄				名石圍牆 1						
41-189	木屐嘯庄	32	賴添勝	瓦燒職工							
41-243	茅埔庄	5-1	戴阿盛	畑作	苗栗一堡南湖庄 671	明治 39.12.16				苗栗縣大湖鄉	
41-245	茅埔庄	6-2	邱阿恩	?	不詳						
41-246	茅埔庄	6-2	邱南	苦力	新竹廳竹北二堡樟樹林庄土名三角埔 85	明治 40.3.1				新竹縣新埔鎮	
41-248	茅埔庄	7	羅阿臨	畑作	不詳		明治 38.10.31 從埔里社街 230-1 轉居				南投縣埔里鎮
41-250	茅埔庄	15	曾娘水	鍛冶	新竹廳苗栗一堡南湖庄 179	明治 44.1.20				苗栗縣大湖鄉	
41-263	蓮華池	2	蔡丁發	田作			明治 44.9.15 轉居中寮庄				南投縣中寮鄉
41-39	茅埔庄	1-3	張添來	畑作	苗栗一堡大坑庄 184	明治 40.5.15				苗栗縣公館鄉	
41-41	茅埔庄	1	鍾發	畑作	苗栗一堡大湖庄水尾坪 7	明治 38.1.18				苗栗縣大湖鄉	
41-43	茅埔庄	2-3	邱登秀	田畑作	苗栗一堡魚藤坪庄 64	不詳，明治 41.2.5 北山坑庄 113 轉入	明治 41.2.5 從埔里社堡北山坑庄轉居			苗栗縣三義鄉	南投縣國姓鄉
41-44	茅埔庄	3	彭阿水	畑作	苗栗一堡獅潭庄警 1	明治 39.1.1				苗栗縣獅潭鄉	
41-51	魚池庄	129	李慶秀	田畑作	桃園廳竹北二堡大旱坑庄土名南坑 30	明治 41.3.30				新竹縣新埔鎮	
41-57	魚池庄	593	古玉枝	?	台中廳揀東上堡東勢角庄土名東勢角 104	不詳，明治 42.7.1 埔里社 101 轉入	明治 42.7.1 轉居至埔里社堡土名埔里社 101 番地			台中市東勢區	南投縣埔里鎮
42-1	蓮華池	1	黃天來	田畑作			明治 44.6.28 轉居中寮庄				南投縣中寮鄉
42-118	木屐嘯庄	15	林立水	田作	苗栗廳揀東上堡單蘭庄土名埔尾 436	明治 39.6.8				苗栗縣卓蘭鎮	
42-123	木屐嘯庄	33	蘇萬成	苦力	台中廳揀東上堡東勢角庄土名石角 433	明治 42.9.20				台中市東勢區	
42-133	加道坑庄	3	劉阿連	田畑作	台中廳揀東上堡石圍牆庄土名石圍牆 199	明治 40.4.24	明治 45.3.15 回原居地	5		台中市東勢區	台中市東勢區
42-197	鹿篙庄	4	徐阿□	日稼	新竹廳竹北一堡柯仔湖庄 56	明治 42.3.20	大正 2.9.26 轉居集集堡社仔庄 162	5		新竹縣竹東鎮	南投縣水里鄉
42-198	鹿篙庄	11	徐增興	田畑作							
42-206	蓮華池	2	徐秀貴	田畑作	苗栗廳苗栗一堡南湖庄 16	明治 38.3.6				苗栗縣大湖鄉	
42-208	蓮華池	27	魏阿耀	田畑作	新竹廳竹北一堡香山坑庄 444	明治 42.11.1				新竹縣香山鄉	
42-214	頭社庄	17	劉通麟	?							

冊／頁	街庄別	番地	姓名	職業	本籍地	遷入時	備註	停留年	重覆	原居地今縣市鄉鎮別	轉出地今縣市鄉鎮別
42-251	銃櫃庄	41	黃任	腦丁							
42-256	茅埔庄	1	吳阿榮	畑作	苗栗廳苗栗一堡桂竹林庄番地不詳	明治 41.5.20	大正 2.5.13 轉居新竹廳苗栗一堡老雞隆庄 289	5		苗栗縣獅潭鄉	苗栗縣銅鑼鄉
42-258	茅埔庄	2	鐘阿皇	畑作	苗栗廳苗栗一堡桂竹林庄 251	明治 38.3.5	大正 2.5.13 轉居新竹廳苗栗二堡土城庄 239	9		苗栗縣獅潭鄉	苗栗縣通霄鎮
42-259	茅埔庄	5-2	張順福	畑作	苗栗廳苗栗一堡桂竹林庄 209	明治 41.2.16	大正 1.8.4 轉居集集堡社仔庄	5		苗栗縣獅潭鄉	南投縣水里鄉
42-264	茅埔庄	6	鄭立	田畑作	苗栗廳苗栗一堡仁隆庄 9	明治 38.1.18	大正 1.8.7 轉居集集堡社仔庄	8		苗栗縣頭屋鄉	南投縣水里鄉
42-267	茅埔庄	11	徐戊麟	?	苗栗廳苗栗一堡老雞隆庄 232	明治 42.4.17	大正 1.8.9 轉居集集堡社仔庄	4		苗栗縣銅鑼鄉	南投縣水里鄉
42-271	茅埔庄	18	張智科	腦丁	苗栗廳苗栗一堡新雞隆庄 972	明治 45.3.26	大正 2.1.5 轉居集集堡社仔庄。第一次	1		苗栗縣銅鑼鄉	南投縣水里鄉
42-274	水社庄	11	蘇田	苦力							
42-37	水社庄	10	蘇牛	木梳職							
42-4	蓮華池	5	黃建生	田畑作			大正 1.12.2 轉居集集堡社仔庄				南投縣水里鄉
42-52	茅埔庄	2-1	徐阿旺	田畑作	苗栗廳苗栗一堡馬拉邦庄 11	明治 41.1.8	大正 1.8.27 轉居集集堡社仔庄	5		苗栗縣大湖鄉	南投縣水里鄉
42-54	茅埔庄	3-4	張和發	田畑作							
42-55	茅埔庄	3-1	張阿振	田畑作	桃園廳桃澗堡三洽水南坑庄 30	明治 37.10.15	明治 45.4.22 轉居集集堡社仔庄	8		桃園縣龍潭鄉	南投縣水里鄉
42-56	茅埔庄	6-5	黃阿牛	畑作	台中廳揀東上堡社寮角庄	不詳，明治 41.4.21 水尾庄 797 轉入	明治 45.4.22 轉居集集堡社仔庄	4		台中市石岡區	南投縣水里鄉
42-61	茅埔庄	12-1	郭阿潮	田畑作	新竹廳竹南一堡大河底庄 245	明治 43.8.29	大正 1.11.28 轉居集集堡社仔庄	3		苗栗縣三灣鄉	南投縣水里鄉
42-62	茅埔庄	16	溫阿集	田畑作	新竹廳竹南一堡田寮庄 269	明治 44.2.3	第一次。			苗栗縣頭份鎮	
42-63	茅埔庄	17	邱兆登	日稼業	新竹廳苗栗一堡三叉河庄 50	明治 44.8.26				苗栗縣三義鄉	
42-8	蓮華池	26	葉相	田畑作							
43-1	木屐囉庄	33	洪阿安	瓦製造業	新竹廳竹南一堡南埔庄土名番婆坑 159	不詳，大正 3.8.3 枇杷城庄 6 轉入	大正 3.11.23 轉居埔里社堡水頭庄 23	1		苗栗縣南庄鄉	南投縣埔里鎮
43-110	茅埔庄	2	徐阿冉	田畑作	苗栗廳苗栗一堡南湖庄 96	明治 40.12.25	大正 2.11.14 轉居集集堡社仔庄	6		苗栗縣大湖鄉	南投縣水里鄉

冊／頁	街庄別	番地	姓名	職業	本籍地	遷入時	備註	停留年	重覆	原居地今縣市鄉鎮別	轉出地今縣市鄉鎮別
43-113	茅埔庄	2-2	劉永銘	畑作	苗栗廳苗栗一堡南湖庄 1	明治 41.1.10	大正 3.2.16 轉居集集堡社仔庄	7		苗栗縣大湖鄉	南投縣水里鄉
43-116	茅埔庄	3	詹阿洪	畑作	苗栗廳苗栗一堡桂竹林庄 234	明治 41.3.11	大正 2.8.27 轉居集集堡社仔庄	6		苗栗縣獅潭鄉	南投縣水里鄉
43-119	茅埔庄	3	吳阿喜	田畑作	苗栗廳苗栗一堡雙連潭庄 36	大正 3.3.6	大正 3.7.10 回原居地	1		苗栗縣三義鄉	苗栗縣三義鄉
43-121	茅埔庄	5	邱生	田畑作							
43-126	茅埔庄	6	吳楊興	田畑作	苗栗廳苗栗一堡新雞隆庄 860	明治 40.10.29	大正 3.2.23 轉居集集堡社仔庄	7		苗栗縣銅鑼鄉	南投縣水里鄉
43-128	茅埔庄	10	張盛來	?	新竹廳竹南一堡大河底庄 94	明治 42.8.11	明治 43.3.1 轉居集集堡社仔庄	1		苗栗縣三灣鄉	南投縣水里鄉
43-174	魚池庄	634	李慶長	製茶業	桃園廳竹北二堡大旱坑土名南坑 30	明治 44.1.14				新竹縣新埔鎮	
43-190	木屐囉庄	24	劉泉	田畑作	台中廳揀東上堡土牛庄土名 116	大正 3.2.8	大正 4.4.5 回原居地	2		台中市石岡區	台中市石岡區
43-197	加道坑庄	2	陳福達	腦丁	新竹廳竹南一堡田尾庄 66	明治 40.1.13				苗栗縣南庄鄉	
43-234	茅埔庄	2	黃阿美	田畑作	新竹廳苗栗一堡新雞隆庄 973	大正 3.3.6	大正 4.2.3 回原居地。	1		苗栗縣銅鑼鄉	苗栗縣銅鑼鄉
43-235	茅埔庄	2-4	劉昂妹	田畑作	苗栗廳苗栗一堡獅潭庄土名新店 82	明治 41.12.28	大正 4.9.4 轉居集集堡社仔庄	7		苗栗縣獅潭鄉	南投縣水里鄉
43-240	茅埔庄	11	葉阿桂	田畑作	南投廳集集堡社仔庄 34	大正 4.9.10				南投縣水里鄉	
43-246	頭社庄	17	劉漢章	田作							
43-3	木屐囉庄	34	胡阿安	田畑作	新竹廳竹北二堡打鐵坑庄土名大北坑 29	明治 43.1.8	明治 43.5.23 回原居地	1		新竹縣新埔鎮	新竹縣新埔鎮
43-39	蓮華池	27	魏天送	田畑作	新竹廳竹北一堡香山坑庄 444	明治 42.11.1	大正 3.7.21 轉居埔里社堡水尾庄	5		新竹縣香山鄉	南投縣埔里鎮
43-48	魚池庄	593	梁阿壽	理髮業							
43-67	鹿篙庄	2-2	徐龍貴	田畑作	苗栗廳苗栗二堡烏眉坑庄番地不詳	明治 39.12.18	大正 3.9.9 轉居集集堡社仔庄	8		苗栗縣通霄鎮	南投縣水里鄉
43-68	新城庄	110	巫添丁	田畑作							
44-1	木屐囉庄	21	宋盛	田畑作	台中廳揀東上堡新伯公庄土名下坪 49	明治 40.8.13				台中市東勢區	
44-129	蓮華池庄	6	張阿鳳	腦丁	新竹廳苗栗一堡獅潭庄土名永興 54	不詳，大正 5.9.20 集山番地轉入	大正 6.7.12 回原居地	1		苗栗縣獅潭鄉	苗栗縣獅潭鄉

冊／頁	街庄別	番地	姓名	職業	本籍地	遷入時	備註	停留年	重覆	原居地今縣市鄉鎮別	轉出地今縣市鄉鎮別
44-131	蓮華池庄	19	吳旺	腦丁							
44-133	蓮華池庄	22	胡阿署	腦丁	新竹廳苗栗一堡崁頭屋庄	大正 4.10.11	大正 6.2.5 回原居地	2		苗栗縣頭屋鄉	苗栗縣頭屋鄉
44-148	鹿篙庄	22	曾坤山	田畑作							
44-151	鹿篙庄	25	曾炎生	田畑作							
44-190	茅埔庄	5	徐阿運	腦丁	新竹廳苗栗一堡老雞隆庄 17	明治 39.4.18	大正 6.4.20 居集集堡社仔庄	12		苗栗縣銅鑼鄉	南投縣水里鄉
44-194	木屐嘯庄	19	賴勇	田畑作	台中廳揀東上堡校栗埔庄土名校栗埔 248	明治 40.3.19	大正 6.6.23 回原居地	11		台中市東勢區	台中市東勢區
44-196	木屐嘯庄	21	宋居	日傭稼							
44-217	司馬按庄	144	呂吽	竹細工							
44-229	頭社庄	3	陳水	腦丁							
44-24	茅埔庄	1	羅阿運	畑作	新竹廳苗栗一堡三叉河庄 788	大正 3.3.6	大正 4.12.20 回原居地，第一次	2		苗栗縣三義鄉	苗栗縣三義鄉
44-249	頭社庄	70	柯送	田畑作							
44-26	茅埔庄	5	張開進	田畑作							
44-29	茅埔庄	14	林登財	日稼	新竹廳苗栗一堡公館庄 407	大正 3.3.7	大正 5.9.15 轉居集集堡社仔庄	3		苗栗縣公館鄉	南投縣水里鄉
44-39	貓嘯庄	13	曾太高	田畑作							
44-55	蓮華池庄	4	劉裕生	田畑作	苗栗廳苗栗一堡南湖庄 31	明治 38.2.2				苗栗縣大湖鄉	
44-57	蓮華池庄	5	羅阿保	田畑作	台中廳二林下堡山寮庄 67	明治 42.9.7				彰化縣二林鎮	
44-73	魚池庄	613	王景	雜貨商	台中廳揀東上堡社寮角庄土名梅仔樹腳 225	不詳，大正 2.9.10 魚池庄 593 轉入				台中市石岡區	
44-80	新城庄	110	巫佛政	田畑作							
44-85	新城庄	110	黎榮昌	日稼業							
45-1	魚池庄	304	梁阿永	理髮業							
45-117	水社庄	13	彭阿煌	南投廳巡查補	新竹廳竹北一堡下公館庄 156	不詳，大正 6.4.30 梅仔腳 163 轉入	大正 7.1.10 回原居地	1		新竹縣竹東鎮	新竹縣竹東鎮
45-144	茅埔庄	7-2	徐阿列	?	苗栗廳苗栗一堡八角林庄番	明治 39.12.3				苗栗縣獅潭鄉	

冊／頁	街庄別	番地	姓名	職業	本籍地	遷入時	備註	停留年	重覆	原居地今縣市鄉鎮別	轉出地今縣市鄉鎮別
					地不詳						
45-150	茅埔庄	18	宋耀麟	腦丁	新竹苗栗一堡芎蕉灣庄 13	大正 5.10.23	大正 7.8.18 轉居台中廳番阿冷社	2		苗栗縣銅鑼鄉	台中市和平區
45-151	茅埔庄	32	李聯琛	物品具販賣業	新竹廳苗栗一堡三座厝庄 143	大正 7.7.31	大正 7.10.19 轉居北港溪堡龜子頭	1		苗栗縣銅鑼鄉	南投縣國姓鄉
45-152	頭社庄	4	葉崙柔	腦丁							
45-67	蓮華池庄	3-2	古阿水	腦丁	新竹廳苗栗一堡馬拉邦庄 268	不詳，大正 5.1.4 集集街 142 轉入				苗栗縣大湖鄉	
45-77	大雁庄	10	古阿萬	被傭稼	新竹廳苗栗一堡老雞隆庄 294	大正 7.5.23	大正 7.10.24 回原居地	1		苗栗縣銅鑼鄉	苗栗縣銅鑼鄉
45-78	大雁庄	10	羅喜聯	被傭稼	新竹廳苗栗一堡老雞隆庄 330	大正 6.7.20	大正 7.10.23 回原居地	2		苗栗縣銅鑼鄉	苗栗縣銅鑼鄉
45-80	大雁庄	10	黃阿炎	被傭稼	新竹廳苗栗一堡老雞隆庄 468	大正 7.6.1	大正 7.9.4 回原居地	1		苗栗縣銅鑼鄉	苗栗縣銅鑼鄉
45-81	大雁庄	11	吳阿臺	日稼業	新竹廳苗栗一堡老雞隆庄 418	大正 6.9.9	大正 6.12.27 回原居地	1		苗栗縣銅鑼鄉	苗栗縣銅鑼鄉
46-14	魚池庄	489	連壁	煉瓦職工	台中廳揀東上堡翁仔社 275	大正 8.9.12	大正 8.10.16 回原居地	1		台中市豐原區	台中市豐原區
46-17	魚池庄	568	鐘興旺	醫生兼藥種商							
46-61	蓮華池庄	5-1	吳水	?	桃園廳竹北二堡茄苳坑庄土名對面厝 13	大正 8.3.6				桃園縣觀音鄉	
46-65	蓮華池庄	19	吳雙貴	腦丁							
47-1	木屐嘯庄		李泉坭	田畑作	台中廳揀東上堡石圍墻 141	不詳，大正 6.2.27 木屐嘯庄 8 轉入	大正 8.7.5 回原居地			台中市東勢區	台中市東勢區
47-136	銃櫃庄	89	張氏來好	田畑作							
47-144	木屐嘯庄	30	徐順乾	田畑作	新竹廳揀東上堡單蘭庄 676	明治 43.3.19				苗栗縣卓蘭鎮	
47-151	木屐嘯庄	61	劉秀華	腦丁	新竹廳揀東上堡單蘭庄 178	不詳，大正 8.1.30 寄留戶變更	第一次			苗栗縣卓蘭鎮	
47-152	木屐嘯庄	62	黃寬	腦丁	苗栗廳苗栗三堡七塊厝庄 76	明治 41.5.21				台中市后里區	
47-153	木屐嘯庄	63	宋火	腦丁							
47-166	木屐嘯庄	44	張石龜	田作	台中廳揀東上堡潭仔墘庄 387	大正 7.4.20	大正 9.1.12 回原居地	2		台中市潭子區	台中市潭子區

冊／頁	街庄別	番地	姓名	職業	本籍地	遷入時	備註	停留年	重覆	原居地今縣市鄉鎮別	轉出地今縣市鄉鎮別
47-182	司馬垵	2	邱德順	畑作	台中廳揀東下堡大坑庄 125	大正 3.2.15	大正 3.11.10 回原居地	1		台中市北屯區	台中市北屯區
47-201	司馬垵	23	鄭基祥	腦丁	新竹廳揀東上堡單蘭庄 687	大正 5.4.25	大正 9.8.7 轉居南投廳番地西塔山	5		苗栗縣卓蘭鎮	南投縣仁愛鄉
47-214	加道坑庄	31	吳木旺	腦丁							
47-29	長寮庄	4	張阿珍	腦丁	台中廳揀東上堡東勢角庄土名東勢角 85					台中市東勢區	
47-36	司馬垵	22	劉阿確	腦丁	新竹廳揀東上堡單蘭庄 927	不詳，大正 5.4.25 枇杷城庄 457 轉入	大正 8.5.9 回原居地	4		苗栗縣卓蘭鎮	苗栗縣卓蘭鎮
47-42	加道坑	32	魏榮	腦丁	南投廳北港溪堡柑仔林庄 29	不詳，大正 7.10.11 枇杷城庄 440 轉入	大正 8.12.3 回原居地	2		南投縣國姓鄉	南投縣國姓鄉
47-73	茅埔庄	7-2	徐秀喜	田畑作							
47-74	茅埔庄	23	陳水盛	田畑作	新竹廳竹南一堡頭份庄土名土牛口 66	大正 6.11.17	大正 8.2.28 回原居地	2		苗栗縣頭份鎮	苗栗縣頭份鎮
47-76	茅埔庄	28	宋立富	被傭稼	台中廳揀東上堡東勢角庄土名東勢角 16	大正 7.2.4	大正 8.1.8 轉居台中廳揀東上堡水底寮庄土名水底寮 233	1		台中市東勢區	台中市新社區
48-151	蓮華池庄	5	吳阿門	被傭稼	桃園廳竹北二堡茄荖坑庄土名對面厝 13	大正 8.3.6	大正 8.12.20 回原居地	1		桃園縣觀音鄉	桃園縣觀音鄉
48-158	蓮華池庄	23	陳矮古	腦丁	新竹廳苗栗一堡獅潭庄土名三洽坑 12	大正 4.9.7				苗栗縣獅潭鄉	
48-164	蓮華池庄	27	吳阿星	被傭稼	桃園廳竹北二堡茄荖腳庄土名對面厝 13	大正 8.3.8	大正 9.2.16 回原居地	1		桃園縣觀音鄉	桃園縣觀音鄉
48-165	蓮華池庄	28	陳秀松	腦丁	不詳，大正 8.6.28 從南投廳五城堡鹿篙庄 10 轉居	大正 8.6.28	大正 9.4.18 轉居集集堡社仔庄				南投縣水里鄉
48-168	蓮華池庄	32	邱氏阿妹	被傭稼	桃園廳竹北二堡茄荖腳庄土名對面厝 188	大正 9.4.3	大正 9.5.24 回原居地	1		桃園縣觀音鄉	桃園縣觀音鄉
48-169	蓮華池庄	36	劉容清	被傭稼	南投廳南投堡鄉親寮庄 52	大正 7.1.31	大正 9.3.31 轉居集集堡社仔庄	3		南投縣中寮鄉	南投縣水里鄉
48-170	蓮華池庄	36	劉阿漢	被傭稼	南投廳埔里社堡北山坑庄南港山 34	大正 7.1.31	大正 8.11.6 轉居台中廳番地雪山坑 35	2		南投縣國姓鄉	台中市和平區
48-185	新城庄	100	巫田	田畑作							
48-205	貓嘯庄	122	李阿皮	田畑作							
48-56	水社庄	339	黃阿興	被傭稼	新竹廳苗栗一堡獅潭庄土名	大正 6.1.15				苗栗縣獅潭鄉	

冊／頁	街庄別	番地	姓名	職業	本籍地	遷入時	備註	停留年	重覆	原居地今縣市鄉鎮別	轉出地今縣市鄉鎮別
					永興 122						
48-69	茅埔庄	6	邱仁祥	木炭製造	新竹廳竹北一堡富興庄土名水流東 202	大正 8.6.25	大正 9.3.31 回原居地	1		新竹縣峨眉鄉	新竹縣峨眉鄉
48-73	茅埔庄	8-1	謝阿送	畑作	新竹廳苗栗一堡南湖庄 164	大正 9.7.10	大正 9.9.10 回原居地	1		苗栗縣大湖鄉	苗栗縣大湖鄉
48-74	茅埔庄	14	吳閔祿	雜貨商	新竹廳苗栗一堡老雞隆庄 288	大正 6.12.19	大正 9.1.17 回原居地(次日又遷回茅埔庄)，第一次	3		苗栗縣銅鑼鄉	苗栗縣銅鑼鄉
48-77	茅埔庄	14-1	吳阿華	台車后押	新竹廳苗栗一堡老雞隆庄 319	大正 9.7.9				苗栗縣銅鑼鄉	
48-78	茅埔庄	22	邱阿發	腦丁	新竹廳苗栗一堡南湖庄 197	不詳，大正 8.8.27 集集堡社仔庄 79 轉入	大正 9.12.27 轉居集集堡社仔庄	2		苗栗縣大湖鄉	南投縣水里鄉
48-79	茅埔庄	27	徐城	?	桃園廳竹北二堡東勢庄土名上虎仔 82	大正 8.8.12	大正 9.2.1 轉居集集堡社仔庄。第一次	1		桃園縣新屋鄉	南投縣水里鄉
48-81	茅埔庄	27	張阿興	田畑作							
49-109	蓮華池庄	27	張進春	被傭稼	新竹廳苗栗一堡苗栗街 93	大正 8.12.26				苗栗縣苗栗市	
49-110	蓮華池庄	36	吳阿昂	田畑作	新竹廳苗栗一堡南湖庄 542	大正 9.9.20	大正 10.9.20 回原居地	1		苗栗縣大湖鄉	苗栗縣大湖鄉
49-116	頭社庄	63	劉惡	田畑作							
49-136	銃櫃庄	82	蔡賴氏甘	日稼							
49-148	水社庄	63	鄧東木	理髮業							
49-158	茅埔庄	4	洪永車	田畑作	新竹廳苗栗一堡老田寮庄 100	大正 8.4.23	大正 10.3.3 轉居苗栗街苗栗 208	2		苗栗縣頭份鎮	苗栗縣苗栗市
49-160	茅埔庄	5	許德興	田畑作	阿緱廳港西中里德協庄 280	大正 9.5.18	大正 10.5.22 居中壠郡平鎮庄山仔頂 307	2		屏東縣長治鄉	桃園縣平鎮市
49-161	茅埔庄	6	詹洪二	雜貨商	南投廳集集堡社仔庄 27	不詳，大正 8.7.14 茅埔庄 6 轉入	大正 9.12.23 回原居地			南投縣水里鄉	南投縣水里鄉
49-163	茅埔庄	6	劉汝漢	果物商	新竹廳苗栗一社寮石岡庄 102-2	大正 8.12.5	大正 10.3.22 轉居集集庄社仔	2		台中市石岡區	南投縣水里鄉
49-164	茅埔庄	6	張智科	畑作	台中州新高郡集集庄社仔 24	大正 10.2.28	大正 10.10.26 回原居地。第二次	1	●	南投縣水里鄉	南投縣水里鄉
49-165	茅埔庄	7	劉旺進	雜貨商	新竹廳苗栗一堡南湖庄 179	大正 8.7.12	大正 10.1.5 移居埔里茄苳腳 51	2		苗栗縣大湖鄉	南投縣埔里鎮
49-168	茅埔庄	10	吳氏喜妹	被傭稼	新竹廳苗栗一堡雙連潭庄 51	大正 9.7.30				苗栗縣三義鄉	
49-169	茅埔庄	10	李長	被傭稼	桃園廳竹北二堡上四湖庄 102	大正 8.7.31				桃園縣楊梅鎮	

冊／頁	街庄別	番地	姓名	職業	本籍地	遷入時	備註	停留年	重覆	原居地今縣市鄉鎮別	轉出地今縣市鄉鎮別
49-171	茅埔庄	10	李三	被傭稼			大正 10.11.9 轉居集集庄社子				南投縣水里鄉
49-174	茅埔庄	14	吳閔祿	田畑作	新竹廳苗栗一堡老雞隆庄 288-1	大正 9.1.18	大正 10.1.22 轉居集集庄社子。第二次	2	●	苗栗縣銅鑼鄉	南投縣水里鄉
49-177	茅埔庄	15-1	盧勝	田畑作	新竹州大湖郡獅潭庄八角林 327	大正 9.7.10	大正 10.3.15 轉居嘉義郡竹崎庄金獅寮 6	1		苗栗縣獅潭鄉	嘉義縣竹崎鄉
49-179	茅埔庄	18	劉春祥	被傭稼	新竹廳竹北一堡富興庄土名富興 469	不詳，大正 8.9.3 茅埔庄 19 轉入	大正 11.12.20 無屆退去。			新竹縣峨眉鄉	不詳
49-184	茅埔庄	23	宋耀安	日傭	新竹州苗栗郡三叉庄雙連潭 17	大正 9.8.10	大正 10.1.17 回原居地	1		苗栗縣三義鄉	苗栗縣三義鄉
49-185	茅埔庄	23-3	雷阿登	日傭	新竹州苗栗郡三叉庄雙連潭 60	大正 9.8.19	大正 10.2.14 回原居地。	1		苗栗縣三義鄉	苗栗縣三義鄉
49-186	茅埔庄	27	范阿發	田畑作	南投廳集集堡社仔庄 116	大正 9.3.8	大正 11.7.5 轉居新竹州竹南郡三灣庄大河底 523	3		南投縣水里鄉	苗栗縣三灣鄉
49-188	茅埔庄	29	許德發	被傭稼	桃園廳潤堡山仔頂庄 307	大正 9.2.12	大正 10.10.20 居集集庄社子	2		桃園縣平鎮市	南投縣水里鄉
49-189	茅埔庄	29	王阿漢	畑作	新竹州竹東郡峨眉庄峨眉字峨眉 98	大正 10.6.10	大正 10.10.29 轉居集集庄社子	1		新竹縣峨眉鄉	南投縣水里鄉
49-191	茅埔庄	29	盧阿傳	田畑作	南投廳集集堡社仔庄 25	大正 7.2.15				南投縣水里鄉	
49-193	木屐嘯庄	16	古來旺	田畑作	台中廳揀東下堡大坑庄 58	明治 40.5.21	大正 10.1.3 轉居東勢郡東勢庄東勢字中崙 256	14		台中市北屯區	台中市東勢區
49-194	木屐嘯庄	20	吳阿福	田畑作	南投廳集集堡社仔庄 216	大正 3.1.24				南投縣水里鄉	
49-198	木屐嘯庄	46	曾茂火	被傭稼	新竹廳竹北二堡福興庄土名丹山仔 38	大正 9.2.28	大正 10.5.1 回原居地	2		新竹縣新豐鄉	新竹縣新豐鄉
49-215	木屐嘯庄	234	梁阿貴	日傭稼	桃園廳竹北二堡員笨庄 72	不詳，大正 4.5.20 木屐嘯庄 132 轉入	大正 9.8.15 轉居埔里社堡埔里社街土名茄苳腳 51			桃園縣楊梅鎮	南投縣埔里鎮
49-233	大林庄	144	鐘雲安	被傭稼	台中州新高郡集集庄集集 221	大正 10.6.15	大正 10.12.21 轉居集集庄集集 239	1		南投縣集集鎮	南投縣集集鎮
49-236	長寮	6	李阿房	腦丁	桃園廳桃園堡東勢庄土名東勢 37	不詳，大正 5.5.11 小埔社庄 11 轉入				桃園縣平鎮市	
49-239	加道坑	26	黃朝炎	日傭稼	新竹州中壢郡觀音庄白沙屯字白沙屯 134	不詳大正 4.6.30 小埔社庄 62 轉入	大正 10.6.20 轉居能高郡埔里街福興 11	6		桃園縣觀音鄉	南投縣埔里鎮
49-240	加道坑	27	張氏丁妹	被傭稼	新竹州苗栗郡通霄社福興 206	大正 10.1.20				苗栗縣通霄鎮	
49-51	鹿篙庄	1-3	余相財	田畑作	桃園廳竹北二堡北勢庄土名	大正 9.3.20				桃園縣新屋鄉	

冊／頁	街庄別	番地	姓名	職業	本籍地	遷入時	備註	停留年	重覆	原居地今縣市鄉鎮別	轉出地今縣市鄉鎮別
					北勢 42						
49-54	鹿篙庄	3-2	林氏仇妹	被傭稼	新竹廳竹北一堡藤坪庄土名六寮 18	大正 9.3.10				新竹縣峨眉鄉	
49-58	鹿篙庄	10	陳唐松	腦丁	南投廳埔里社堡挑米坑庄 233	大正 7.6.5	大正 10.6.5 回原居地	3		南投縣埔里鎮	南投縣埔里鎮
49-91	大雁庄	42	邱二	田畑作							
50-108	魚池	613	黃阿振	被傭稼	台中州能高郡埔里街福興 7	大正 10.9.15	大正 11.10.24 轉居新高郡集集庄拔社埔	2		南投縣埔里鎮	南投縣水里鄉
50-109	魚池	613	宋雙華	竹細工業	台中州新高郡集集庄拔社埔 29	大正 10.11.30	大正 11.11.15 回原居地	1		南投縣水里鄉	南投縣水里鄉
50-131	魚池	1	何金來	日稼	新竹州竹南郡南庄北獅里興字北獅里興 66	大正 10.11.23	大正 11.5.15 轉居集集庄社子	1		苗栗縣南庄鄉	南投縣水里鄉
50-135	魚池	2	徐阿華	日稼	新竹州苗栗郡三叉庄魚藤坪 216	大正 10.12.20	大正 11.10.26 轉居國姓庄北山坑 387	1		苗栗縣三義鄉	南投縣國姓鄉
50-149	蓮華池	18-1	劉順火	腦丁	台中州能高郡埔里街桃米坑庄 70-1	大正 5.7.18	大正 11.2.1 回原居地	6		南投縣埔里鎮	南投縣埔里鎮
50-151	蓮華池	36	吳冉郎	畑作	新竹州大湖郡大湖庄馬那邦 332	大正 9.9.20	大正 11.1.30 回原居地	2		苗栗縣大湖鄉	苗栗縣大湖鄉
50-153	蓮華池	33	吳澄祥	被傭稼	新竹廳苗栗二堡社苓庄社苓 295	大正 8.3.8	大正 11.8.5 轉居能高郡埔里街牛相觸 350	4		苗栗縣苑裡鎮	南投縣埔里鎮
50-157	山楂腳	11	馮阿信	腦丁	新竹州大湖郡大湖庄南湖 26	大正 9.12.15	大正 11.4.8 轉居集集庄社子	2		苗栗縣大湖鄉	南投縣水里鄉
50-159	蓮華池	17	胡羅阿枝	腦丁	新竹州中壢郡中壢庄大崙字內厝子 315	不詳，大正 5.10.31 蓮華池庄 24 轉入	大正 11.11.5 轉居嘉義郡小梅庄圳頭 1			桃園縣中壢市	嘉義縣梅山鄉
50-22	魚池	480	葉甫慎	日稼	台中州能高郡埔里街福興 6	大正 10.12.18	大正 11.3.15 轉居竹山郡竹山庄江西林東埔蚋 449	1		南投縣埔里鎮	南投縣竹山鎮
50-45	魚池	569	余松祿	台車後押苦力	新竹州竹東郡石壁潭庄 27	大正 9.9.18	大正 11.9.14 回原居地	2		新竹縣芎林鄉	新竹縣芎林鄉
50-48	魚池	574	葉進鳳	台車後押苦力	台南州新營郡白河庄冀箕湖字木屐寮 38	大正 10.5.25	大正 11.4.1 轉居竹山郡竹山庄江西林字東埔蚋 449	1		台南市白河區	南投縣竹山鎮
50-9	魚池庄	322	詹氏香妹	果物商	高雄市鳳山郡鳳山庄竹子腳 74	大正 11.7.14	大正 11.11.15 轉居員林郡員林街員林 548	1		高雄市鳳山區	彰化縣員林鎮
50-94	魚池	602	張榮城	電工	新竹州桃園郡桃園街小檜溪 230	大正 10.6.15	大正 11.8.14 回原居地	2		桃園縣桃園市	桃園縣桃園市
51-1	茅埔	1	彭春海	腦丁	台中州能高郡國姓庄墘溝 98	大正 9.2.15	大正 11.10.3 回原居地	3		南投縣國姓鄉	南投縣國姓鄉
51-136	司馬按	19	梁山	田畑作	台中州東勢郡石岡庄社寮角	不詳，大正 10.2.1 大	梁亮之父			台中市石岡區	

冊／頁	街庄別	番地	姓名	職業	本籍地	遷入時	備註	停留年	重覆	原居地今縣市鄉鎮別	轉出地今縣市鄉鎮別
					65	林 95 轉入					
51-138	司馬按	19	梁亮	日傭稼	台中州東勢郡石岡庄社寮角 65	不詳，大正 10.2.1 大林 95-1 轉入	梁山之子			台中市石岡區	
51-143	司馬按	34	鐘火生	腦丁	新竹州大湖郡獅潭庄字和興 35	大正 10.5.18	大正 11.2.25 轉居台中州東勢郡新社庄水底寮字上水底寮 247	1		苗栗縣獅潭鄉	台中市新社區
51-165	大林	144	劉添富	雜貨商	台中州東勢郡東勢庄字東勢 151	大正 10.11.7	大正 11.8.19 轉居嘉義郡嘉義街嘉義字南門內 155	1		台中市東勢區	嘉義市
51-2	貓嘯	35-1	張立海	田畑作	台中州新高郡集集庄社仔 20	大正 11.8.5	大正 11.11.20 回原居地	1		南投縣水里鄉	南投縣水里鄉
51-69	司馬按	128	李氏四妹	雜貨商	高雄州屏東郡番地方二社	大正 10.10.26	大正 11.5.5 回原居地	1		屏東縣	屏東縣
51-80	司馬按	129-3	鄧秀振	醫師	新竹州竹南郡頭份庄頭份字頭份 162	大正 10.5.15	大正 11.9.25 回原居地	2		苗栗縣頭份鎮	苗栗縣頭份鎮
51-93	司馬按	129-3	徐阿煌	醫師	新竹州苗栗郡頭屋庄頭屋 282	大正 10.5.15	大正 11.6.5 轉居新竹州苗栗郡銅鑼庄銅鑼 367	2		苗栗縣頭屋鄉	苗栗縣銅鑼鄉
52-107	茅埔	7	羅氏粧	畑作							
52-110	茅埔	16	溫阿集	田畑作	新竹廳竹南一堡田寮庄 269	明治 45.4.21	第二次遷來		●	苗栗縣頭份鎮	
52-112	茅埔	24-1	鐘阿番	日傭稼	新竹州竹東郡北埔庄南埔字南埔 172	大正 9.8.18	大正 12.1.21 回原居地	3		新竹縣北埔鄉	新竹縣北埔鄉
52-116	茅埔	17	宋維章	腦丁	新竹州苗栗郡公館庄尖山 330	大正 5.10.23	大正 11.10.8 轉居嘉義郡蕃地	6		苗栗縣公館鄉	嘉義縣
52-206	水社	264	葉步陵	日傭稼	新竹州中壢郡平鎮庄東勢字東勢 361	大正 11.4.10	大正 12.5.12 轉居集集庄拔社埔 2	2		桃園縣平鎮市	南投縣水里鄉
52-210	水社	264	劉阿清	雜貨商	新竹州苗栗郡公館庄公館 148	大正 10.11.26	大正 12.6.30 轉居台中州霧峰庄斗六 1	2		苗栗縣公館鄉	台中市霧峰區
52-23	長寮	9	劉阿董	腦丁	台中廳苗栗三堡馬嗎埔 387	大正 5.11.10	第一次			台中市外埔區	
52-237	水社	343	邱阿興	腦丁	台中州大屯郡太平庄太平 301	大正 9.6.17	大正 12.4.7 轉居國姓庄國姓 52	3		台中市太平區	南投縣國姓鄉
52-26	長寮	12	徐阿堂	田畑作			大正 11.7.26 回原居地				
52-277	水社	13	潘金華	日傭	新竹州苗栗郡公館庄福基 361	大正 11.3.1	大正 12.8.19 轉居集集庄社子	2		苗栗縣公館鄉	南投縣水里鄉
52-288	茅埔	5	邱祿	鍛冶職	新竹州苗栗郡通霄社福興 368	大正 12.3.13	大正 12.11.20 回原居地	1		苗栗縣通霄鎮	苗栗縣通霄鎮
52-289	茅埔	5	黃羅春	田畑作	新竹廳苗栗一堡南湖庄 185	大正 9.1.18				苗栗縣大湖鄉	
52-293	茅埔	5	范水勝	田畑作							

冊／頁	街庄別	番地	姓名	職業	本籍地	遷入時	備註	停留年	重覆	原居地今縣市鄉鎮別	轉出地今縣市鄉鎮別
52-294	茅埔	6	徐阿冉	日傭	新竹州苗栗郡銅鑼庄銅鑼 162	大正 12.4.7	大正 12.9.8 轉居高雄州屏東郡屏東街歸來 866	1		苗栗縣銅鑼鄉	屏東縣屏東市
52-295	茅埔	6	鐘阿華	田畑作	新竹廳竹南一堡頭份庄土名土牛口 24	大正 11.4.7	大正 12.7.25 轉居南投郡中寮庄八杞仙 120	2		苗栗縣頭份鎮	南投縣中寮鄉
52-298	茅埔	7	鐘吳生	田作	新竹州大湖郡大湖庄馬那邦 160	大正 11.4.16	大正 12.1.22 回原居地	1		苗栗縣大湖鄉	苗栗縣大湖鄉
52-299	茅埔	15	徐阿房	日傭稼	台中州東勢郡東勢庄東勢字東勢 288	大正 10.9.14	大正 12.12.14 轉居集集庄社子	3		台中市東勢區	南投縣水里鄉
52-301	茅埔	17-1	陳阿富	腦丁	嘉義廳斗六堡林內庄 194-1	大正 9.6.13	大正 11.11.15 回原居地	3		雲林縣林內鄉	雲林縣林內鄉
52-304	茅埔	22	蘇阿來	腦丁	新竹廳苗栗一堡雙連潭 323	大正 6.11.15	大正 12.6.12 轉居集集庄社子	6		苗栗縣三義鄉	南投縣水里鄉
52-305	茅埔	24	吳楊期	被傭稼	台中廳深耕堡丈八斗庄 182	大正 6.12.3	大正 12.3.25 轉居集集庄社子	6		彰化縣二林鎮	南投縣水里鄉
52-31	長寮	13	呂郭寮	田畑作	新竹州中壠郡中壠庄內壠 441	大正 11.2.26	大正 11.4.1 回原居地	1		桃園縣中壠市	桃園縣中壠市
52-310	茅埔	25	洪新旺	畑作	新竹廳竹南一堡北獅里興庄土名北獅里興 151	大正 8.5.20	大正 12.10.18 轉居集集庄社子	5		苗栗縣南庄鄉	南投縣水里鄉
52-33	加道坑	27	張阿秀	田畑作	台中州東勢郡石岡庄土牛字南眉 50	大正 8.4.17				台中市石岡區	
52-34	加道坑	25	王木生	田畑作							
52-36	加道坑	6	張朝品	田畑作	台中廳揀東上堡石圍牆庄土名石圍牆 241	明治 41.5.8				台中市東勢區	
52-41	加道坑	14	邱阿雅	田畑作	新竹廳揀東上堡罩蘭庄 791	大正 1.12.15				苗栗縣卓蘭鎮	
52-67	水社	263	邱黃阿磷	雜貨商	新竹州大溪郡大溪街字大溪新街 6	大正 11.6.13	大正 11.10.14 回原居地	1		桃園縣大溪鎮	桃園縣大溪鎮
52-89	水社	12	邱露得	日傭	高雄州屏東郡長興庄麟洛 61	大正 9.8.2	大正 10.12.11 轉居高雄州屏東郡屏東街頭前溪 7	2		屏東縣長治鄉	屏東縣屏東市
53-146	大林	144	蘇朝	雜貨商	台中州能高郡埔里街大肚城 972	不詳，大正 3.9..24 北港溪堡龜仔頭庄 42 轉入	大正 12.1.20 回原居地	9		南投縣埔里鎮	南投縣埔里鎮
53-148	大林	144	林欽生	飲食店	台中州能高郡國姓庄柑子林 153	大正 11.2.25	大正 11.11.21 轉居大屯郡霧峰庄霧峰 145	1		南投縣國姓鄉	台中市霧峰區
53-149	大林	144	劉玉振	雜貨商	台中州東勢郡東勢庄校栗埔字上校栗埔 266	大正 10.5.6	大正 12.8.23 轉居能高郡埔里街茄苳腳 6	3		台中市東勢區	南投縣埔里鎮
53-162	貓嘯	35	彭華義	被傭	台中州能高郡集集庄社子	大正 10.4.5	大正 12.4.5 轉居國姓庄北山	2		南投縣水里鄉	南投縣水里鄉

冊／頁	街庄別	番地	姓名	職業	本籍地	遷入時	備註	停留年	重覆	原居地今縣市鄉鎮別	轉出地今縣市鄉鎮別
					20-2		坑 54				
53-164	貓嘯	122	吳阿石	被傭稼	台中州新高郡集集庄社子 16	大正 10.8.17	大正 12.7.15 轉居能高郡蕃地	2		南投縣水里鄉	南投縣仁愛鄉
53-180	蓮華池	24	胡連海	田畑作	南投廳埔里社堡土名埔里社 315	明治 44.5.1				南投縣埔里鎮	
53-186	蓮華池	27	彭惡古	田畑作							
53-188	蓮華池	36	吳火生	田畑作	台中廳揀東上堡東勢角庄土名石角 460	大正 9.3.11				台中市東勢區	
53-189	蓮華池	36-4	羅氏阿治	被傭稼	台中州能高郡埔里街挑米坑 59	大正 10.3.15	大正 12.12.10 回原居地。	3		南投縣埔里鎮	南投縣埔里鎮
53-23	魚池	480	羅劉氏阿罔	日稼							
53-46	魚池	569	徐得全	台車後押人夫	台中州新高郡集集庄社子 22	大正 11.9.4	大正 12.6.28 回原居地。	1		南投縣水里鄉	南投縣水里鄉
53-49	魚池	569	葉阿班	台車後押苦力	台中州北斗郡竹塘庄面前厝 188	大正 12.6.15	同戶另有 5 位「台車後押苦力、人夫」大正 12.10.4 回原居地	1		彰化縣竹塘鄉	彰化縣竹塘鄉
54-1	蓮華池	36-4	劉光龍	田畑作							
54-10	蓮華池	11	吳阿興	被傭稼	桃園廳竹北二堡矮坪仔庄 268	大正 9.2.12				桃園縣楊梅鎮	
54-135	司馬按	128	張阿祥	日稼	台中州新高郡集集庄拔社埔 12	大正 11.10.2	大正 12.6.28 回原居地。	1		南投縣水里鄉	南投縣水里鄉
54-159	司馬按	129	陳氏龍妹	日稼	新竹州新竹郡新埔庄樟樹林字上樟樹林 13	大正 11.6.7	大正 12.6.25 轉居台中州大屯郡太平庄頭汴坑 124	2		新竹縣新埔鎮	台中市太平區
54-188	司馬按	144	吳德厚	日傭稼	新竹州中壢郡中壢庄大崙字山下 316	大正 10.9.5	大正 12.3.21 回原居地	2		桃園縣中壢市	桃園縣中壢市
54-189	司馬按	144	彭金傳	電車運轉手	新竹州中壢郡楊梅庄楊梅 77	大正 11.9.7	大正 12.2.25 回原居地	1		桃園縣楊梅鎮	桃園縣楊梅鎮
54-191	司馬按	144	范澄淡	電力會社電話交換手	新竹州新竹郡關西庄關西字關西 90	大正 12.4.4	大正 12.11.1 回原居地	1		新竹縣關西鎮	新竹縣關西鎮
54-22	司馬按	33	何阿學	被傭稼	台中州東勢郡新社庄水底寮字上水底寮 400	大正 10.5.13	大正 12.6.11 回原居地	3		台中市新社區	台中市新社區
54-40	司馬按	17	邱發	雜貨商	新竹州桃園郡八塊庄下庄子 66	大正 10.9.1	大正 12.9.2 無屆退去。	3		桃園縣八德鄉	不詳

冊／頁	街庄別	番地	姓名	職業	本籍地	遷入時	備註	停留年	重覆	原居地今縣市鄉鎮別	轉出地今縣市鄉鎮別
54-42	司馬按	19	陳氏坤妹	日稼	台中州竹山郡鹿谷庄車軌寮字車軌寮 72	大正 11.6.30	大正 12.11.21 轉居集集庄社子 32	2		南投縣鹿谷鄉	南投縣水里鄉
54-43	司馬按	17	許進龍	大工職	台中州新高郡集集庄集集字集集 254	大正 10.8.16	大正 12.1.30 轉居(婚姻)新竹州中壢郡楊梅庄楊梅 75	2		南投縣集集镇	桃園縣楊梅鎮
54-6	蓮華池	2	徐興	田畑作	苗栗廳苗栗一堡南湖庄 36	明治 38.3.6	大正 12.6.15 轉居新竹州苗栗郡三叉庄鯉魚潭 15	19		苗栗縣大湖鄉	苗栗縣三義鄉
55-46	木屐嶺	14	徐玉蘭	田畑作			大正 12.3.15 轉居埔里街牛相觸 16				南投縣埔里鎮
55-53	木屐嶺	49	廖阿丁	雜貨商							
55-72	木屐嶺	53	游氏石	日稼	新竹州大溪郡龍潭庄大坪字大坪 157	大正 11.6.20	大正 12.3.1 回原居地	1		桃園縣龍潭鄉	桃園縣龍潭鄉
55-75	長寮	178	邱平郎	日傭稼	新竹州大湖郡大湖庄大湖 326	大正 10.10.1	大正 12.10.20 轉居台東里壠區里壠字德高班寮 73	3		苗栗縣大湖鄉	台東縣台東市
55-76	長寮	179	劉石興	雜貨商	台中州東勢郡東勢庄東勢字東勢 190-1	大正 11.7.20				台中市東勢區	
55-78	長寮	3	蘇傳成	腦丁	台中廳揀東上堡東勢角庄土名石角 417	大正 5.5.11	大正 12.8.1 回原居地	8		台中市東勢區	台中市東勢區
55-83	加道坑	13	廖尚唐	田畑作	台中州東勢郡石岡庄社寮角字梅子樹腳 55	大正 10.1.28				台中市石岡區	
56-1	魚池	4	林阿明	日稼	新竹州苗栗郡苗栗街南勢坑字上南勢坑 690	大正 11.1.6	大正 13.2.16 轉居能高郡蕃地	3		苗栗縣苗栗市	南投縣仁愛鄉
56-102	新城	110	巫石練	田畑作							
56-124	鹿篙	44	曾辰	田畑作							
56-126	山楂腳	1	吳金來	腦丁	苗栗廳苗栗一堡南湖庄 36	明治 39.4.19	大正 13.4.27 轉居國姓庄柑子林 11	19		苗栗縣大湖鄉	南投縣國姓鄉
56-129	山楂腳	8	鐘乾富	日	能高郡國姓庄北山坑 73	大正 11.8.23	大正 13.12.10 回原居地	3		南投縣國姓鄉	南投縣國姓鄉
56-147	司馬按	120	謝欽足	裁縫	新竹州苗栗郡苗栗街苗栗 762	大正 11.10.26	大正 13.3.27 回原居地	2		苗栗縣苗栗市	苗栗縣苗栗市
56-40	魚池	583	葉甫謹	日稼	台中州能高郡埔里街福興 6	大正 10.12.18	大正 12.6.13 轉居台東廳新開園區池上村 368	2		南投縣埔里鎮	台東縣池上鄉
56-5	魚池	331	詹蘭亭	醫師	台中州揀東上堡新社庄土名新社 154	大正 8.8.3	大正 13.2.20 回原居地，第一次	5		台中市新社區	台中市新社區
56-63	魚池	621	周氏阿甜	日稼	台中州豐原郡豐原街翁子 704	不詳，大正 13.3.4 魚池 621 轉入				台中市豐原區	

冊／頁	街庄別	番地	姓名	職業	本籍地	遷入時	備註	停留年	重覆	原居地今縣市鄉鎮別	轉出地今縣市鄉鎮別
57-103	司馬按	144	鄧阿貴	電車運轉手	新竹州苗栗郡苗栗街維祥字內麻 366	大正 12.1.10	大正 13.3.8 回原居地	2		苗栗縣苗栗市	苗栗縣苗栗市
57-110	司馬按	144	陳元錦	電車運轉手	新竹州苗栗郡苗栗街苗栗 607	大正 12.07.10	大正 13.7.1 同原居地	1		苗栗縣苗栗市	苗栗縣苗栗市
57-112	司馬按	144	余阿坤	線路工夫	新竹州苗栗郡後龍庄新港字校寄埧 217	大正 12.3.16	大正 13.11.5 轉居集集庄社子 24	2		苗栗縣後龍鎮	南投縣水里鄉
57-63	司馬按	129	劉盛龍	日稼	台中州東勢郡新社庄水底寮字上水底寮 193	大正 12.5.5	大正 13.6.1 轉居台南州斗六郡古坑庄厝林子頭 17	2		台中市新社區	雲林縣古坑鄉
57-93	司馬按	139	蔡德傳	電力會社電車線路工夫	新竹州竹南郡後龍庄二張犁 213	大正 11.7.20	大正 13.5.22 回原居地	2		苗栗縣後龍鎮	苗栗縣後龍鎮
58-100	加道坑	30	曾丁玉	田畑作	新竹州苗栗郡苑裡庄芎蕉坑 82	大正 12.7.14				苗栗縣苑裡鎮	
58-130	水社	263	劉六水	日稼	台中州豐原郡豐原街上南坑 101	大正 10.9.13	大正 13.1.1 回原居地	3		台中市豐原區	台中市豐原區
58-143	水社	343	李招基	雜貨商業主	台中州能高郡國姓庄國姓 66	大正 11.4.25	大正 13.7.10，無屆回原居地	3		南投縣國姓鄉	南投縣國姓鄉
58-16	茅埔	16	李謝祿	木椀	新竹州大湖郡大湖庄南湖 387	大正 11.3.20	大正 12.10.25 轉居南投郡中寮庄龍眼林 37	1		苗栗縣大湖鄉	南投縣中寮鄉
58-17	茅埔	22	邱氏東妹	田畑作	台中州能高郡埔里街桃米坑 64	大正 12.1.11				南投縣埔里鎮	
58-18	水社	425	吳阿妹	腦丁	新竹州苗栗郡三叉庄魚藤坪 44	大正 11.12.20	大正 13.9.2 轉居竹山郡竹山庄社寮 2	2		苗栗縣三義鄉	南投縣竹山鎮
58-26	蓮華池	36	邱火明	田畑作							
58-59	木屐囑	13	劉阿棍	田作	台中廳揀東上堡東勢角庄土名中科 280	明治 39.6.7				台中市東勢區	
58-6	茅埔	28	張氏三妹	日稼							
58-66	木屐囑	14	徐玉結	田畑作			大正 13.12.13 轉居埔里街埔里字茄荖腳 5				南投縣埔里鎮
58-8	茅埔	28	吳阿滿	木椀	新竹州大湖郡大湖庄南湖 929	大正 10.1.20	大正 12.6.13 轉居台東廳新開園區池上村 308	3		苗栗縣大湖鄉	台東縣池上鄉
58-87	長寮	184-1	張阿瑞	雜貨商	台中州東勢郡東勢庄新伯公字番社 388	大正 10.8.20	大正 13.12.13 轉居南投郡中寮庄鄉親寮 47	4		台中市東勢區	南投縣中寮鄉

冊／頁	街庄別	番地	姓名	職業	本籍地	遷入時	備註	停留年	重覆	原居地今縣市鄉鎮別	轉出地今縣市鄉鎮別
58-91	加道坑	13	廖謝氏阿端	田畑作	台中州東勢郡石岡庄社寮角字梅子樹腳 55	不詳，大正 12.12.15 加道坑 13 轉入	大正 13.5.10 轉居大屯郡北屯庄邱厝子 249			台中市石岡區	台中市北屯區
58-92	加道坑	16	謝彩鳳	田作	台中廳揀東上堡石圍墻 117	大正 4.1.22	大正 13.11.7 轉居東勢郡東勢庄東勢 81	10		台中市東勢區	台中市東勢區
58-99	加道坑	28	蘇阿登	果物商	能高郡埔里街大肚城 979	大正 12.8.28				南投縣埔里鎮	
59-10	木屐嘴	30	劉氏阿玉	日稼							
59-101	茅埔	23	徐城	田畑作	台中州新高郡集集庄社子 53	大正 11.3.30	第二次遷來		●	南投縣水里鄉	
59-104	茅埔	24	鍾阿番	田畑作	新竹州竹東郡北埔庄南埔字南埔 172	大正 9.8.18	大正 14.9.13 轉居南投郡中寮庄龍眼林 11	6		新竹縣北埔鄉	南投縣中寮鄉
59-107	茅埔	46	吳氏盡妹	日稼							
59-108	茅埔	49	吳阿河	田畑作							
59-109	蓮華池	5	羅氏連妹	田畑作	台中廳二林下堡山寮庄 92	大正 5.7.17	大正 14.10.18 轉居埔里街桃米坑 234	10		彰化縣二林鎮	南投縣埔里鎮
59-112	蓮華池	19	吳張氏梅	被傭稼							
59-113	蓮華池	24	詹石頭	腦丁	台中廳揀東上堡上水底寮庄土名上水底寮 19	大正 3.10.5	大正 14.8.4 轉居東勢郡東勢庄大茅埔 1043	11		台中市新社區	台中市東勢區
59-114	蓮華池	27	張阿添	被傭稼	嘉義廳嘉義東堡中埔庄中埔 92-2	大正 8.3.10	大正 14.2.10 轉居埔里街埔里字茄苳腳 36	6		嘉義縣中埔鄉	南投縣埔里鎮
59-117	蓮華池	37	陳蘆氏桃	被傭稼	新竹州大湖郡獅潭庄獅潭字三洽坑 12	大正 11.5.28				苗栗縣獅潭鄉	
59-119	茅埔	41	吳鼎光	雜貨商	新竹州苗栗郡三叉庄雙連潭 71	大正 13.7.10	大正 14.7.10 回原居地	1		苗栗縣三義鄉	苗栗縣三義鄉
59-24	木屐嘴	398	李阿建	腦丁	新竹州中壢郡平鎮庄東勢字東勢 120	大正 6.10.8	大正 14.10.23 回原居地	9		桃園縣平鎮市	桃園縣平鎮市
59-26	木屐嘴	398	李阿源	日稼	新竹州中壢郡平鎮庄東勢字東勢 120	大正 13.9.20	大正 14.10.22 回原居地，第一次	2		桃園縣平鎮市	桃園縣平鎮市
59-27	加道坑	1	鐘送	日稼	新竹州中壢郡楊梅庄水流東 216	大正 12.9.4	大正 14.1.28 轉居能高郡埔里街水頭 62	2		桃園縣楊梅鎮	南投縣埔里鎮
59-29	加道坑	5	袁壽為	田畑作	新竹州桃園郡桃園庄照鏡 172	大正 11.9.5	大正 14.1.25 轉居能高郡埔里街牛眠山 599	3		桃園縣桃園市	南投縣埔里鎮
59-30	加道坑	21	鐘阿桂	田畑作	能高郡埔里街烏牛欄 247	大正 13.5.1				南投縣埔里鎮	
59-32	長寮	185	洪藤	電力公社線路	台中州北斗郡二林庄二林 361					彰化縣二林鎮	

冊／頁	街庄別	番地	姓名	職業	本籍地	遷入時	備註	停留年	重覆	原居地今縣市鄉鎮別	轉出地今縣市鄉鎮別
				工夫							
59-33	長寮	7	劉阿宗	腦丁	台中州大湖郡卓蘭庄卓蘭 830	大正 5.5.25	第一次。			苗栗縣卓蘭鎮	
59-5	木屐囑	23	莊徐宗	腦丁	新竹州竹東郡橫山庄南河 74	大正 9.4.9	大正 14.6.25 轉居能高郡蕃地過坑 63，第一次	6		新竹縣橫山鄉	南投縣仁愛鄉
59-7	木屐囑	23	莊德勝	田畑作	新竹州竹東郡橫山庄南河 74	大正 9.4.9				新竹縣橫山鄉	
59-71	水社	264	朱華祿	製腦會社巡山員	新竹州新竹郡關西庄上橫坑 52	大正 12.12.10	大正 13.10.28 轉居竹山郡鹿谷庄牛輻輳 45，第二次	1	●	新竹縣關西鎮	南投縣鹿谷鄉
59-98	茅埔	16	陳阿添	電力公社工夫	新竹州新竹郡關西庄水坑 17	大正 12.2.19	大正 14.8.16 回原居地	3		新竹縣關西鎮	新竹縣關西鎮
60-114	司馬按	118	彭棍祿	畑作	台中州能高郡國姓庄北山坑 54	不詳，大正 13.11.24 司馬按 47 轉入	大正 14.2.16 轉居新高郡集庄社子 27			南投縣國姓鄉	南投縣水里鄉
60-12	魚池	326	廖景科	果物商	新竹州中壢郡觀音庄大潭字塘背 109	大正 13.11.25				桃園縣觀音鄉	
60-128	司馬按	129	羅大河	木材業	台中州東勢郡東勢庄新伯公字番社 199	大正 11.5.22	大正 14.5.19 無屆退去	3		台中市東勢區	不詳
60-129	司馬按	129	林月德	木工	台中州豐原郡潭子庄校栗林 106	大正 11.6.15	大正 14.9.19 轉居高雄州高雄市高雄字 192	4		台中市潭子區	高雄市
60-138	司馬按	144	吳德蛇	畑作	新竹州中壢郡中壢庄大崙字山下 316	大正 10.8.10	大正 12.5.2 回原居地	2		桃園縣中壢市	桃園縣中壢市
60-140	司馬按	144	劉旺興	電力會社電車運轉手	新竹州苗栗郡苗栗街苗栗 149	大正 12.6.26	大正 14.5.19 無屆退去	2		苗栗縣苗栗市	不詳
60-146	司馬按	8	吳石來	腦丁	新竹州苗栗郡公館庄南河 15	大正 13.6.27	大正 14.9.20 轉居新高郡蕃地	2		苗栗縣公館鄉	南投縣信義鄉
60-184	鹿篙	1	黎阿發	田畑作	新竹州竹南郡頭份庄蟠桃字山下 191	大正 11.2.26	大正 13.12.27 轉居埔里街珠仔山 432	3		苗栗縣頭份鎮	南投縣埔里鎮
60-187	鹿篙	9	黎阿福	畑作	新竹州竹南郡頭份庄蟠桃字山下 191	大正 11.2.26	大正 13.12.27 轉居埔里街珠仔山 432	3		苗栗縣頭份鎮	南投縣埔里鎮
60-188	鹿篙	11-1	劉金富	田畑作	新竹州竹南郡南庄田尾 10	大正 11.3.8	大正 13.12.15 轉居埔里街牛眠山 1617	3		苗栗縣南庄鄉	南投縣埔里鎮
60-191	鹿篙	12	龍阿基	畑作	新竹州竹南郡南庄田尾 30	不詳，大正 14.4.7 鹿篙 11 轉入				苗栗縣南庄鄉	

冊／頁	街庄別	番地	姓名	職業	本籍地	遷入時	備註	停留年	重覆	原居地今縣市鄉鎮別	轉出地今縣市鄉鎮別
60-201	山楂腳	2	馮阿添	日傭稼	新竹州大湖郡卓蘭庄大坪林36	大正 10.11.18	大正 14.3.24 轉居集集庄社子 40	4		苗栗縣卓蘭鎮	南投縣水里鄉
60-26	魚池	364	戴阿旺	鍛冶職	台中州能高郡埔里街埔里字茄荖腳 55	大正 12.10.5	大正 13.8.10 轉居埔里街大肚城 979	1		南投縣埔里鎮	南投縣埔里鎮
60-43	魚池	568	姜清	台車押人夫	新竹州中壠郡新屋庄犁頭洲 85	不詳，大正 13.10.22 魚池 569 轉入	大正 14.6.19 回原居地			桃園縣新屋鄉	桃園縣新屋鄉
60-45	魚池	569	高吳氏珠妹	日稼	新竹州中壠郡觀音庄下青埔字尾湖 19	大正 12.10.29	大正 14.9.10 轉居新竹州竹東郡寶山庄寶山字沙湖壠 43	2		桃園縣觀音鄉	新竹縣寶山鄉
60-46	魚池	569	張輝	台車押人夫	新竹州中壠郡楊梅庄下澳影窩 339	大正 13.1.2	大正 14.7.23 轉居集集庄社子 16	2		桃園縣楊梅鎮	南投縣水里鄉
60-56	魚池	569	彭金發	台車押人夫	新竹州竹南郡三灣庄大河抵 45	不詳，大正 12.10.5 魚池 569 轉入	大正 14.5.18 轉居國姓庄國姓 255			苗栗縣三灣鄉	南投縣國姓鄉
60-80	魚池	608	劉振福	料理屋營業			戶中有藝妓 4 人、酌婦 20 人				
61-101	司馬按	18	胡煥琳	畑作	台中州能高郡國姓庄北山坑 304	不詳，大正 13.11.24 司馬按 47 轉入	大巴 15.9.6 轉居埔里街小埔社 82			南投縣國姓鄉	南投縣埔里鎮
61-104	司馬按	129	馮阿立	隧道坑夫	新竹州中壠郡平鎮庄山子頂 211	大正 12.2.27				桃園縣平鎮市	
61-110	司馬按	8	范耀鱗	日稼	新竹州新竹郡關西庄十六張字十六張 86	大正 15.1.23	大正 15.9.6 轉居埔里街水埔社 82	1		新竹縣關西鎮	南投縣埔里鎮
61-116	木屐壩	15	林平天	田畑作	苗栗廳揀東上堡罩蘭庄土名埔尾 426	明治 39.6.8				苗栗縣卓蘭鎮	
61-120	木屐壩	24	黃金	田畑作							
61-142	加道坑	33	陳阿立	腦丁	南投廳北港溪堡北港溪庄 1	大正 8.5.8	大正 15.2.10 轉居能高郡蕃地過坑 65	7		南投縣國姓鄉	南投縣仁愛鄉
61-144	加道坑	44	徐阿盆	日稼	能高郡埔里街水頭 556	大正 15.3.11	大正 15.10.15 轉居新竹州中壠郡觀音庄茄荖坑對面厝 212	1		南投縣埔里鎮	桃園縣觀音鄉
61-153	長寮	179	劉添福	雜貨商	台中州東勢郡東勢庄字東勢 190-1	不詳，大正 12.3.10 魚池 322 轉入	大正 13.4.17 轉居埔里街埔里茄荖腳 7			台中市東勢區	南投縣埔里鎮
61-28	魚池	568	徐邱氏英妹	日稼	新竹州苗栗郡銅鑼庄老雞隆 327	大正 15.3.24	大正 15.10.9 轉居集集庄社子 18	1		苗栗縣銅鑼鄉	南投縣水里鄉
61-3	魚池	326	廖雲利	理髮業	新竹州中壠郡觀音庄大潭字	不詳，大正 14.8.14				桃園縣觀音鄉	

冊／頁	街庄別	番地	姓名	職業	本籍地	遷入時	備註	停留年	重覆	原居地今縣市鄉鎮別	轉出地今縣市鄉鎮別
					塘背 105	加道坑 22 轉入					
61-87	鹿篙	1	黎阿滿	田畑作	新竹州竹南郡頭份庄蟠桃字山下 191	大正 11.10.19	大正 15.10.13 回原居地	4		苗栗縣頭份鎮	苗栗縣頭份鎮
61-89	鹿篙	4	鍾錦昌	田畑作	南投廳埔里社堡水頭庄 590	大正 6.12.15				南投縣埔里鎮	
61-94	鹿篙	7	賴清李	日稼	新竹州竹南郡頭份庄蟠桃字蟠桃 92	不詳，大正 13.1.9 魚池庄 1 轉入				苗栗縣頭份鎮	
62-100	茅埔	21	利水元	日傭	新竹廳苗栗一堡芒埔庄 269	大正 4.8.1				苗栗縣造橋鄉	
62-101	木屐壩	58	鍾阿賓	田畑作	能高郡埔里街水頭 40	昭和 3.5.5	昭和 3.12.6 回原居地	1		南投縣埔里鎮	南投縣埔里鎮
62-102	茅埔	22	吳振興	日稼	新竹州苗栗郡銅鑼庄新雞隆 1439	大正 13.6.18	大正 15.1.2 轉居國姓庄北山坑 43	2		苗栗縣銅鑼鄉	南投縣國姓鄉
62-103	茅埔	23	徐傳水	日稼							
62-105	茅埔	31	巫新貴	日稼	新竹州大溪郡大溪街三層 396	不詳，大正 11.4.18 北山坑 187 轉入	大正 15.8.21 轉居集集庄社子 79	5		桃園縣大溪鎮	南投縣水里鄉
62-107	茅埔	42	林見	田畑作	新竹州大溪郡龍潭庄三角林 310	大正 13.8.15	大正 15.9.16 轉居埔里街桃米坑 25	3		桃園縣龍潭鄉	南投縣埔里鎮
62-111	茅埔	51	陳甲	日稼	新竹州新竹郡湖口庄湖口字湖口 507	大正 13.7.2	大正 15.9.20 回原居地	3		新竹縣湖口鄉	新竹縣湖口鄉
62-122	加道坑	17	張雙貴	田畑作	台中州東郡東勢郡東勢庄新伯公庄新伯公 10	不詳，頁碼錯誤	昭和 3.12.12 轉居中寮庄鄉親寮 317			台中市東勢區	南投縣中寮鄉
62-21	加道坑	9	徐阿進	被傭稼	新竹州大溪郡龍潭庄銅鑼園 548	大正 11.4.30	第一次			桃園縣龍潭鄉	
62-23	加道坑	20	張維藩	田畑作	台中州豐原郡豐原街上南坑 450	不詳，大正 6.10.21 加道坑庄 20 轉入	大正 15.6.25 回原居地			台中市豐原區	台中市豐原區
62-74	大雁	6	謝開德	田畑作	台中廳苗栗三堡四塊厝庄	大正 4.2.15				台中市后里區	
62-77	蓮華池	3	陳炎水	田畑作	能高郡埔里街挑米坑 29	大正 12.5.7	大正 15.1.18 轉居國姓庄國姓 223	3		南投縣埔里鎮	南投縣國姓鄉
62-79	蓮華池	24	胡阿頂	田畑作							
62-82	蓮華池	2	卓氏含笑	日稼							
62-85	蓮華池	32	洪金河	田畑作	新竹廳苗栗一堡南湖庄 221	大正 12.12.26	大正 15.2.2 轉居國姓庄國姓 272	3		苗栗縣大湖鄉	南投縣國姓鄉
62-90	茅埔	6-3	曾阿傳	田畑作	彰化廳深耕堡下溪墘庄 131	明治 40.4.30	大正 15.1.16 轉居埔里街水尾 800	19		彰化縣竹塘鄉	南投縣埔里鎮
62-93	茅埔	10	韓氏李妹	日稼							
62-94	茅埔	11	葉晉發	田畑作			大正 15.12.15 轉居新竹州大				苗栗縣大湖鄉

冊／頁	街庄別	番地	姓名	職業	本籍地	遷入時	備註	停留年	重覆	原居地今縣市鄉鎮別	轉出地今縣市鄉鎮別
							湖郡大湖庄馬那邦 180				
63-11	水社	263	林水木	理髮職	新竹州新竹郡新竹街柴梳山 162	大正 10.3.3	昭和 2.12.27 轉居台中州北斗郡大城庄潭墘 298	7		新竹市	彰化縣大城鄉
63-136	木屐囅	17	傅元華	田作	台中廳揀東上堡土牛庄土名炭仔下 108	大正 4.2.9				台中市石岡區	
63-142	木屐囅	19	鐘錦堂	田畑作							
63-150	木屐囅	33	張富雲	田畑作	台中廳揀東上堡新伯公庄土名新伯公 10	不詳，大正 5.2.8 牛相觸庄 94 轉入				台中市東勢區	
63-157	木屐囅	49-1	劉豬奇	腦丁	新竹州大湖郡卓蘭庄卓蘭 927	不詳，大正 12.4.1 長寮 8 轉入	昭和 2.7.28 轉居國姓庄北港溪 83			苗栗縣卓蘭鎮	南投縣國姓鄉
63-167	加道坑	5	陳琳有	田畑作	新竹州中壢郡觀音庄新坡字張厝 100 番地	大正 13.1.25	昭和 2.4.10 回原居地	3		桃園縣觀音鄉	桃園縣觀音鄉
63-168	加道坑	21	陳舉忠	田畑作	新竹州大溪郡大溪街埔頂 330	大正 13.12.25	昭和 2.1.3 轉居集集庄拔社埔 8	3		桃園縣大溪鎮	南投縣水里鄉
63-175	加道坑	27	廖券利	田畑作	新竹州中壢郡觀音庄大潭字塘背 109	大正 14.5.10	昭和 2.8.15 轉居埔里街水頭 848	3		桃園縣觀音鄉	南投縣埔里鎮
63-177	加道坑	29	曾昌郎	田作	桃園廳竹北二堡大坡庄土名三角堀 87	大正 9.2.28	昭和 2.1.2 轉居埔里街埔里字埔里 94	7		桃園縣新屋鄉	南投縣埔里鎮
63-179	加道坑	35	曾富郎	田畑作	桃園廳竹北二堡大坡庄土名三角堀 87	大正 9.2.28	昭和 2.1.21 轉居新竹州中壢郡觀音庄三座屋字橫圳頂 87	7		桃園縣新屋鄉	桃園縣觀音鄉
63-20	水社	164	沈冷	腦丁	彰化廳燕霧下堡南平庄土名大埔厝 349	明治 40.9.13	明治 40.12.25 回原居地	1		彰化縣員林鎮	彰化縣員林鎮
63-32	水社	296	莊阿將	木椀	新竹州大溪郡龍潭庄四方林字四方林 195	大正 13.3.10	大正 15.10.9 轉居新高郡蕃地。第一次	3		桃園縣龍潭鄉	南投縣信義鄉
63-54	茅埔	7-1	吳盛	田畑作	南投廳埔里社堡小埔社庄 36	明治 39.3.21				南投縣埔里鎮	
63-55	茅埔	7	劉阿恩	雜貨商	新竹廳苗栗一堡新雞隆庄 891	明治 43.1.16				苗栗縣銅鑼鄉	
63-58	茅埔	8	廖孟景	理髮業	新竹州中壢郡觀音庄大潭字塘背 107	不詳，昭和 2.5.15 加道坑 22 轉入				桃園縣觀音鄉	
63-59	茅埔	11	吳金生	畑作							
63-64	茅埔	15	羅水連	變電所工夫	新竹州中壢郡新屋庄埔頂 219	大正 12.4.30	大正 14.1.18 轉居新竹州新竹郡蕃地	2		桃園縣新屋鄉	新竹縣
63-67	茅埔	18	陳盛松	腦丁	南投廳南投堡鄉親寮庄 52	大正 8.12.16	大正 12.12.18 轉居埔里街挑米坑 233	5		南投縣中寮鄉	南投縣埔里鎮

冊／頁	街庄別	番地	姓名	職業	本籍地	遷入時	備註	停留年	重覆	原居地今縣市鄉鎮別	轉出地今縣市鄉鎮別
63-71	茅埔	34	羅阿相	日稼	新竹州苗栗郡頭屋庄枋寮坑197	不詳，大正 13.6.1 茅埔 6 轉入	大正 15.8.25 回原居地			苗栗縣頭屋鄉	苗栗縣頭屋鄉
63-73	茅埔	37	黃氏東妹	畑作	新竹州大湖郡大湖庄南湖 25	不詳，大正 13.6.26 集集庄社仔 191 轉入	轉居集集庄社子 18			苗栗縣大湖鄉	南投縣水里鄉
63-75	茅埔	38	徐連	田畑作	苗栗廳苗栗一堡大湖庄 51	明治 38.3.5	昭和 2.4.6 轉居集集庄社子 92	13		苗栗縣大湖鄉	南投縣水里鄉
63-79	茅埔	40	孫阿仰	日稼	新竹州新竹郡新埔庄早坑 187	大正 13.3.24	昭和 2.4.6 轉居集集庄社子 90	4		新竹縣新埔鎮	南投縣水里鄉
63-80	茅埔	48	鄭黃田	田畑作	新竹州大湖郡大湖庄字馬那邦 182	不詳，大正 14.2.14 茅埔 23 轉入	昭和 2.11.2 轉居集集庄社子 18			苗栗縣大湖鄉	南投縣水里鄉
63-81	茅埔	50	謝阿祥	專賣局園丁	新竹州竹南郡南庄北獅里興字北獅里興 86	大正 11.12.16	昭和 2.9.24 轉集集庄社子 82，第一次	5		苗栗縣南庄鄉	南投縣水里鄉
63-83	茅埔	58	邱瑞鳳	腦丁	新竹州大溪郡龍潭庄大坪字大坪 160	大正 10.8.4	昭和 2.12.10 轉居集集庄拔社埔 2	7		桃園縣龍潭鄉	南投縣水里鄉
63-90	蓮華池	36	鐘阿煌	田畑作	新竹州大湖郡大湖庄馬那邦 96	大正 15.3.24	昭和 2.4.5 轉居東勢郡東勢庄東勢 35	2		苗栗縣大湖鄉	台中市東勢區
64-1	水社	296	張阿鳳	日稼	新竹州大湖郡獅潭庄獅潭字三洽坑 2	不詳，大正 14.11.20 新高郡蕃地轉入	昭和 2.3.22 轉居中寮庄鄉親寮 62	2		苗栗縣獅潭鄉	南投縣中寮鄉
64-14	魚池	339	張阿慶	日稼	桃園廳桃澗堡安平鎮庄 120	大正 15.4.21	昭和 2.6.8 回原居地	2		桃園縣平鎮市	桃園縣平鎮市
64-156	加道坑	42	許阿福	腦丁	新竹州大溪郡龍潭庄銅鑼圈 845	不詳，大正 14.9.10 加道坑 9 轉入	大正 14.9.14 轉居能高郡蕃地過坑 42			桃園縣龍潭鄉	南投縣仁愛鄉
64-157	加道坑	43	宋阿貴	日稼	新竹州中壢郡楊梅庄楊梅 77	不詳，大正 14.12.5 長寮 1 轉入	昭和 2.2.26 轉居集集庄社子 18			桃園縣楊梅鎮	南投縣水里鄉
64-16	魚池	339	朱阿龍	茶製造業	桃園廳桃澗堡安平鎮庄 492	大正 9.1.15	昭和 2.7.26 回原居地	8		桃園縣平鎮市	桃園縣平鎮市
64-2	水社	425	莊阿關	腦丁	桃園廳桃澗堡北勢庄 77	大正 9.8.20				桃園縣平鎮市	
64-33	魚池	569	渭寅賢	日稼			昭和 2.14.2 轉居集集庄社子 412				南投縣水里鄉
64-34	魚池	569	劉氏對妹	日稼	新竹州大湖郡大湖庄大湖 101	大正 12.9.25	昭和 2.9.30 回原居地	5		苗栗縣大湖鄉	苗栗縣大湖鄉
64-38	魚池	570	郭阿漢	公學校教員心得	台中州東勢郡東勢庄東勢 350	大正 15.4.10	昭和 2.11.2 轉居集集庄社子 99	2		台中市東勢區	南投縣水里鄉
64-4	水社	296	莊阿將	木挽	新竹州大溪郡龍潭庄四方林 224	不詳，昭和 2.4.29 新高郡蕃地轉入	昭和 3.8.9 回原居地。第二次遷來	2	●	桃園縣龍潭鄉	桃園縣龍潭鄉

冊／頁	街庄別	番地	姓名	職業	本籍地	遷入時	備註	停留年	重覆	原居地今縣市鄉鎮別	轉出地今縣市鄉鎮別
65-107	木屨壩	398	李阿源	日稼	能高郡埔里街史港坑 27	不詳，昭和 2.4.22 梅仔腳 297 轉入	昭和 3.5.18 轉居埔里街埔里字梅子腳 297，第二次	2	●	南投縣埔里鎮	南投縣埔里鎮
65-108	木屨壩	423-2	劉阿宗	田畑作	新竹州大湖郡罩蘭庄罩蘭 830	大正 14.7.1	第二次遷來		●	苗栗縣卓蘭鎮	
65-120	加道坑	16	張阿呈	田畑作	能高郡埔里街水頭 25	昭和 2.2.22	昭和 3.2.1 回原居地	1		南投縣埔里鎮	南投縣埔里鎮
65-126	加道坑	22	廖逢度	田畑作	新竹州中壢郡觀音庄大潭字塘背 107	不詳，大正 15.8.8 加道坑 22 轉入	昭和 3.4.10 轉居埔里街埔里字埔里 332			桃園縣觀音鄉	南投縣埔里鎮
65-139	魚池	326	黃陳山	鍛冶職	新竹州竹東郡北埔庄水礮字面盆寮 112	不詳，大正 13.1.7 能高郡蕃地轉入	昭和 3.2.12 回原居地	5		新竹縣北埔鄉	新竹縣北埔鄉
65-142	魚池	326	吳阿火	大工	新竹州苗栗郡公館庄福基 232	大正 13.11.15	昭和 3.8.17 轉居集集庄社子 20	4		苗栗縣公館鄉	南投縣水里鄉
65-166	魚池	615	葉錦海	鍛冶	新竹州大湖郡大湖庄馬那邦 66	不詳，大正 10.5.24 魚池 602 轉入	昭和 3.4.19 轉居新竹州竹東郡芎林庄芎林字蕉社			苗栗縣大湖鄉	新竹縣芎林鄉
65-170	魚池	620	林德性	鍛冶職	能高郡埔里街埔里字茄苳腳 51	大正 15.12.8	昭和 3.2.20 回原居地 132	2		南投縣埔里鎮	南投縣埔里鎮
65-171	魚池	339	黃標先	茶製造業	新竹州中壢郡平鎮庄宋屋字高山下 318	不詳，大正 15.4.21 魚池庄魚池 339 轉入	昭和 3.2.15 回原居地。第一次			桃園縣平鎮市	桃園縣平鎮市
65-179	鹿蒿	1	黎廷天	日稼	新竹州竹南郡頭份庄蟠桃字山下 191	不詳，大正 15.10.13 鹿蒿 1 轉入	昭和 3.2.5 回原居地			苗栗縣頭份鎮	苗栗縣頭份鎮
65-180	鹿蒿	1	黃何氏來妹	日稼	新竹州竹東郡橫山庄橫山字橫山 415	不詳，大正 14.10.16 鹿蒿 1 轉入				新竹縣橫山鄉	
65-182	鹿蒿	11	龍澄安	田畑作	新竹州竹南郡南庄田尾 330	大正 9.8.20	昭和 3.2.29 轉居集集庄社子 227	8		苗栗縣南庄鄉	南投縣水里鄉
65-186	司馬按	4	劉阿炎	腦丁	新竹州大湖郡大湖庄南湖 5	不詳，大正 13.4.30 嘉義郡民雄庄大崎腳 114 轉入	昭和 3.1.7 轉居東勢郡東勢庄大茅埔 10	4		苗栗縣大湖鄉	台中市東勢區
65-22	頭社	22-1	邱運福	田畑作	台中州東勢郡東勢庄新伯公 265	不詳，大正 10.2.20 頭社 22-1 轉入				台中市東勢區	
65-249	加道坑	11	廖丁昌	田畑作	新竹州中壢郡觀音庄大潭字塘背 205	大正 11.3.10	大正 14.10.12 回原居地	4		桃園縣觀音鄉	桃園縣觀音鄉
65-262	加道坑	40	彭阿鼎	日稼	新竹州新竹郡關西庄十六張字龍潭 56	大正 9.8.23	大正 12.7.10 轉居東勢郡東勢庄大茅埔 6	3		新竹縣關西鎮	台中市東勢區
65-32	茅埔	19	王路妹	田畑作	新竹廳竹南一堡下坪林庄 95-1	不詳，大正 5.10.31 集集堡社仔庄 27-1 轉入				苗栗縣三灣鄉	

冊／頁	街庄別	番地	姓名	職業	本籍地	遷入時	備註	停留年	重覆	原居地今縣市鄉鎮別	轉出地今縣市鄉鎮別
65-34	茅埔	21	利氏玉妹	日稼			昭和 3.5.3 養子除戶轉居苗栗郡公館庄福基 338				苗栗縣公館鄉
65-38	茅埔	33	彭阿水	台中州巡查	新竹州苗栗郡苗栗街苗栗 532	不詳，大正 13.1.15 員林郡坡心庄羅厝字羅厝 87 轉入	昭和 3.6.1 轉居新高郡蕃地	5		苗栗縣苗栗市	南投縣信義鄉
65-40	茅埔	42	邱阿昌	田畑作	新竹州竹南郡南庄北獅里興字獅頭馱 3	大正 15.11.5	昭和 3.7.1 回原居地	2		苗栗縣南庄鄉	苗栗縣南庄鄉
65-42	茅埔	54	鄭阿相	日稼	新竹州竹東郡芎林庄倒別牛土名五股林 99	大正 14.9.10	昭和 3.5.22 轉居集集庄社子 23	3		新竹縣芎林鄉	南投縣水里鄉
65-45	茅埔	63	謝錦泉	書房教師	新竹州竹東郡峨眉庄字峨眉 138	不詳，大正 14.1.20 茅埔 31 轉入	昭和 3.3.18 轉居高雄市塩埕町 1 丁目 8 番地			新竹縣峨眉鄉	高雄市
65-59	蓮華池	3	林德才	日稼	新竹州竹南郡南庄員林 357	不詳，昭和 3.5.6 蓮華池 21 轉入	第一次			苗栗縣南庄鄉	
65-94	木屨囉	31	宋寧丙	腦丁			昭和 3.2.1 轉居埔里街水尾 144				南投縣埔里鎮
65-97	木屨囉	43	吳水生	田畑作	台中州東勢郡東勢庄東勢字中崙 315	大正 11.1.15	昭和 3.12.6 回原居地	7		台中市東勢區	台中市東勢區
66-1	木屨囉	10	陳灶生	田作	台中廳揀東上堡東勢角庄土名中崙 31	明治 38.7.21				台中市東勢區	
66-100	頭社	21	張錦陞	製腦會社雇	新竹州新竹郡新竹街南門外 216	昭和 4.6.10	昭和 5.1.15 轉居能高郡蕃地	1		新竹市	南投縣仁愛鄉
66-118	頭社	4	葉籐	田畑作	南投廳集集堡社仔庄 5	明治 42.1.24	昭和 4.5.15 轉居埔里街水頭 852 (婚姻除戶)	21		南投縣水里鄉	南投縣埔里鎮
66-139	茅埔	10-1	湯阿進	田畑作	新竹州新竹郡新埔庄汶水坑 1074	大正 10.12.24				新竹縣新埔鎮	
66-141	茅埔	26	張秀添	木挽	南投廳集集堡社仔庄 24-1	大正 7.1.25				南投縣水里鄉	
66-143	茅埔	39	余阿進	畑作	新竹廳南庄支廳蕃地南獅里興社土名爐饅窟 13	大正 8.6.10	昭和 4.5.28 回原居地	10		苗栗縣南庄鄉	苗栗縣南庄鄉
66-147	蓮華池	3	邱新發	田畑作							
66-155	蓮華池	36	邱阿振	田畑作	新竹廳苗栗一堡崁頭厝庄 218	大正 6.2.6				苗栗縣頭屋鄉	
66-156	蓮華池	11	彭萬安	日稼	新竹州大湖郡大湖庄大湖 485	不詳，無資料				苗栗縣大湖鄉	
66-158	蓮華池	35	洪金唐	田畑作	新竹州苗栗郡三叉庄雙連潭 31	大正 13.2.20				苗栗縣三義鄉	
66-16	木屨囉	25	梁元川	瓦製業	新竹州中壢郡觀音庄三座屋	不詳，大正 8.6.19 珠	昭和 4.11.30 轉居埔里街枇	11		桃園縣觀音鄉	南投縣埔里鎮

冊／頁	街庄別	番地	姓名	職業	本籍地	遷入時	備註	停留年	重覆	原居地今縣市鄉鎮別	轉出地今縣市鄉鎮別
					字舊社 145	仔山庄 199 轉入	杞城 305				
66-162	蓮華池	11	彭阿春	日稼	新高郡集集庄社子 16	昭和 2.6.25				南投縣水里鄉	
66-163	蓮華池	13	邱新財	田畑作							
66-167	蓮華池	20	邱阿沐	田畑作	新竹州竹南郡頭份庄蟠桃字山下 162	不詳，大正 7.4.14 集集堡社仔庄 4 轉入	73-36，昭和 4.6.4 回原居地	12		苗栗縣頭份鎮	苗栗縣頭份鎮
66-19	木屐嘴	26	姜新喜	日稼	新竹州中壢郡楊梅庄頭重溪 188	大正 12.8.10	昭和 4.11.30 轉居埔里能高郡國姓庄北山坑 67	7		桃園縣楊梅鎮	南投縣國姓鄉
66-25	加道坑	22	廖逢春	田畑作	新竹州中壢郡觀音庄大潭塘背 107	不詳，大正 10.3.5 水頭 990 轉入	昭和 4.2.25 轉加埔里街埔里字茄荖腳 36	8		桃園縣觀音鄉	南投縣埔里鎮
66-27	加道坑	28	廖郎	田畑作	新竹州中壢郡楊梅庄崩坡字老窩 81	大正 11.7.21	昭和 4.2.1 轉居埔里街水頭 79	7		桃園縣楊梅鎮	南投縣埔里鎮
66-34	加道坑	3	張永安	田畑作	埔里街水尾 820	昭和 4.2.6				南投縣埔里鎮	
66-36	加道坑	8	黃石雲	田畑作	台中廳揀東上堡東勢角庄土名東勢角 264	大正 3.3.2	昭和 4.3.20 轉居台中市有明町 1 丁目 11，第一次	16		台中市東勢區	台中市
67-109	司馬按	2	謝金長	田畑作	新竹廳竹北二堡中崙庄 301	大正 9.2.13	昭和 4.2.1 轉居嘉義郡新港庄潭子墘 238	9		新竹縣新豐鄉	嘉義縣新港鄉
67-111	茅埔	7-5	胡德金	田畑作	能高郡國姓庄北山坑 106	大正 11.3.27				南投縣國姓鄉	
67-130	鹿篙	1	黃徐氏嬌妹	日稼	新竹州竹東郡橫山庄橫山字橫山 415	明治 25.10.2 養子入戶（媳婦仔）	昭和 4.3.15 轉居埔里街埔里字茄荖腳 26	37		新竹縣橫山鄉	南投縣埔里鎮
67-131	鹿篙	5	李詳欽	田佃作	新竹州竹東郡橫山庄田寮	大正 12.12.13	昭和 4.1.6 回原居地	6		新竹縣橫山鄉	新竹縣橫山鄉
67-132	鹿篙	11	詹阿玉	田佃作	新竹州苗栗郡苗栗街南勢坑字下南勢坑 515	昭和 4.4.28	昭和 4.9.25 回原居地	1		苗栗縣苗栗市	苗栗縣苗栗市
67-14	魚池	339	黃標先	茶製造雇人	新竹州中壢郡平鎮庄宗屋字高山下 318	昭和 3.6.20	昭和 4.8.2 回原居地。第二次。	2	●	桃園縣平鎮市	桃園縣平鎮市
67-144	茅埔	8	黃阿娘	台車押人夫	新竹州中壢郡觀音庄大潭字大潭 74	不詳，昭和 2.9.30 茅埔 7 轉入	昭和 5.3.10 轉居新高郡蕃地			桃園縣觀音鄉	南投縣信義鄉
67-153	茅埔	36	莊石秀	田佃作	新竹州中壢郡楊梅庄頭湖 143	不詳，大正 13.6.17 茅埔 1 轉入	昭和 5.5.16 回原居地			桃園縣楊梅鎮	桃園縣楊梅鎮
67-156	茅埔	43	吳徐氏前妹	日稼	新竹州苗栗郡銅鑼庄新雞隆 1096	昭和 1.12.29	昭和 5.4.5 轉居新高郡蕃地	4		苗栗縣銅鑼鄉	南投縣信義鄉
67-168	蓮華池	17	徐榮	被傭稼	能高郡埔里街埔里字埔里 21	大正 10.3.25	46-67(蓮華池庄 24)			南投縣埔里鎮	
67-180	頭社	21	朱華祿	製腦會社山許	新竹州新竹郡關西庄上橫坑 52	大正 5.2.8	大正 5.8.20 轉居能高郡蕃地，第一次	1		新竹縣關西鎮	南投縣仁愛鄉

冊／頁	街庄別	番地	姓名	職業	本籍地	遷入時	備註	停留年	重覆	原居地今縣市鄉鎮別	轉出地今縣市鄉鎮別
				取諦							
67-245	加道坑	27	林惠	田作	台中州東勢郡新社庄水底寮字上水底寮 161	昭和 4.8.16	68-141，昭和 5.4.10 回原居地	1		台中市新社區	台中市新社區
67-246	加道坑	27	廖盛禮	田佃作	新竹州中壢郡觀音庄大潭字塘背 46	大正 11.8.1	阿，68-142			桃園縣觀音鄉	
67-250	加道坑	34	彭阿敬	腦丁	新竹州竹東郡北埔庄南坑字大南坑 256	大正 5.4.25	昭和 5.8.15 回原居地	15		新竹縣北埔鄉	新竹縣北埔鄉
67-87	司馬按	17	鄒廷秀	田畑作	新竹州竹東郡竹東庄上坪 71	大正 15.4.14	昭和 4.2.16 回原居地	3		新竹縣竹東鎮	新竹縣竹東鎮
68-137	加道坑	19	周春旺	田佃作	台中州東勢郡石岡庄社寮角梅仔樹腳 263	大正 12.10.7	昭和 5.8.17 回原居地	7		台中市石岡區	台中市石岡區
68-52	魚池	569	蕭細苟	台車押人夫	新竹州苗栗郡三叉庄三叉 190	昭和 3.8.10	昭和 5.8.4 回原居地	2		苗栗縣三義鄉	苗栗縣三義鄉
69-109	水社	37	黃信蘭	腦丁	新竹廳竹南一堡興隆庄土名土城 70	明治 40.9.29	昭和 5.11.21 轉居新竹州竹南郡三灣庄北埔 74，婚姻除戶	24		苗栗縣頭份鎮	苗栗縣三灣鄉
69-136	水社	364	范阿榮	日傭稼	新竹州竹東郡橫山庄田寮坑字田寮坑 297	大正 11.3.25				新竹縣橫山鄉	
69-16	木屐囑	334	蔡丁賀	田佃作							
69-31	木屐囑	394	劉阿董	田佃作	台中州大甲郡外埔庄馬鳴埔 387	大正 11.2.7	第二次		●	台中市外埔區	
69-44	加道坑	82-15	徐超麒	田佃作	新竹州新竹郡關西庄拱子溝 39	昭和 5.3.10	昭和 6.1.20 轉居埔里街埔里字茄荖腳 219	1		新竹縣關西鎮	南投縣埔里鎮
69-47	加道坑	85	吳阿傳	田佃作	台中州東勢郡東勢庄東勢字中科 315	昭和 4.1.16	昭和 5.7.19 回原居地	2		台中市東勢區	台中市東勢區
69-66	茅埔	15	葉華	田佃作	能高郡國姓庄北山坑 109	昭和 3.4.28	昭和 6.8.27 轉居新竹州竹南郡三灣庄銅鑼圈字大銅鑼圈 149，婚姻除戶	4		南投縣國姓鄉	苗栗縣三灣鄉
69-67	茅埔	22	吳劉氏順妹	物品販賣業	新高郡集集庄社仔 36	大正 11.5.19	82-106			南投縣水里鄉	
69-71	茅埔	39	葉阿金	瓦職	新竹州竹南郡三灣庄北埔 74	昭和 4.12.7				苗栗縣三灣鄉	
69-73	茅埔	109	吳阿帝	田佃作	新竹州竹南郡南庄北獅里興字北獅里興 123					苗栗縣南庄鄉	
69-76	茅埔	116	陳巫氏三妹	日稼	新竹州大湖郡獅潭庄獅潭字三洽坑 12	昭和 3.7.19				苗栗縣獅潭鄉	

冊／頁	街庄別	番地	姓名	職業	本籍地	遷入時	備註	停留年	重覆	原居地今縣市鄉鎮別	轉出地今縣市鄉鎮別
69-83	蓮華池	12	古阿華	田佃作	新竹廳竹南一堡南庄土名大尾坑	大正 2.11.2	昭和 6.3.25 轉居能高郡國姓庄北山坑 40	18		苗栗縣南庄鄉	南投縣國姓鄉
69-87	蓮華池	21	黃阿水	田佃作	苗栗廳苗栗一堡八角林庄 52	明治 42.7.28				苗栗縣獅潭鄉	
69-98	蓮華池	36	黃阿監	日稼	新竹州苗栗郡銅鑼庄老雞隆 418	大正 14.1.1	大正 15.9.6 轉居埔里街小埔社 38	2		苗栗縣銅鑼鄉	南投縣埔里鎮
70-10	魚池	326	邱和旺	寫真業	能高郡埔里街埔里字梅仔腳 353	昭和 6.2.5	昭和 6.6.30 回原居地	1		南投縣埔里鎮	南投縣埔里鎮
70-133	鹿篙	1	楊安成	被傭稼	新竹州竹東郡橫山庄油羅 270	大正 8.3.5				新竹縣橫山鄉	
70-135	頭社	1	陳阿學	腦丁	新竹州新竹郡關西庄日寮 61	昭和 5.8.7	昭和 6.7.17 轉居新高郡集集庄拔社埔 1，第一次	1		新竹縣關西鎮	南投縣水里鄉
70-26	魚池	326	陳能	竹細工	新竹州中壢郡楊梅庄崩坡字崩坡 118	大正 13.1.31	昭和 6.7.20 轉居埔里街埔里字茄荖腳 50-2	8		桃園縣楊梅鎮	南投縣埔里鎮
70-5	魚池	319	戴進	日稼	新竹州大溪郡龍潭庄打鐵坑 17	昭和 4.10.19	昭和 5.9.12 轉居新高郡蕃地，第一次	1		桃園縣龍潭鄉	南投縣信義鄉
71-177	鹿篙	1	楊玉枝	田佃作	新竹州竹東郡橫山庄油羅 270	大正 7.1.20	昭和 7.6.8 轉居埔里街埔里字梅仔腳 163	15		新竹縣橫山鄉	南投縣埔里鎮
71-180	鹿篙	5	陳廣	佃作	新竹州中壢郡新屋庄九斗 44	昭和 6.3.10				桃園縣新屋鄉	
71-66	魚池	567	蘇阿統	台中州巡查	新高郡集集庄社仔 356	昭和 4.11.20	昭和 7.6.12 轉居新高郡集集庄柴橋頭字吳厝 92	3		南投縣水里鄉	南投縣集集鎮
71-77	魚池	568	范木蘭	台灣新聞取次業	新竹州大湖郡大湖庄南湖 179	昭和 6.9.10	昭和 7.2.1 轉居能高郡番地	1		苗栗縣大湖鄉	南投縣仁愛鄉
71-79	魚池	568	杜阿浪	台車押人夫	能高郡埔里街埔里字梅仔腳 159	昭和 6.12.5	昭和 7.4.10 回原居地	1		南投縣埔里鎮	南投縣埔里鎮
71-80	魚池	568	羅紹談	野菜商	新竹州苗栗郡苗栗街維祥字內麻 419	昭和 6.11.20	昭和 7.3.10 轉居高雄州旗山郡美濃庄竹頭角 1-1	1		苗栗縣苗栗市	高雄市美濃區
71-94	魚池	613	林連才	獸肉營業	台中州大屯郡太平庄頭汴坑 117	昭和 6.8.20	昭和 7.1.13 轉居能高郡蕃地	1		台中市太平區	南投縣仁愛鄉
72-102	加道坑	37	溫榮慶	田佃作	新竹州大湖郡大湖庄南湖 55	大正 6.1.28				苗栗縣大湖鄉	
72-105	加道坑	43	曾阿安	田佃作	新竹州苗栗郡通霄庄福興 254	大正 10.3.30				苗栗縣通霄鎮	
72-22	水社	262	王氏完妹	日稼	澎湖廳望安庄水按 2094	昭和 6.8.2	昭和 7.10.15 轉居埔里街大浦 9，婚姻除戶	2		澎湖縣望安鄉	南投縣埔里鎮
72-68	木屐嘴	47	蘇榮	田佃作			73-139				

冊／頁	街庄別	番地	姓名	職業	本籍地	遷入時	備註	停留年	重覆	原居地今縣市鄉鎮別	轉出地今縣市鄉鎮別
72-77	木屐囑	228	范金勝	田佃作	新竹州竹東郡寶山庄寶斗仁字寶斗仁 50	大正 11.10.15	昭和 7.7.18 轉居埔里街埔里字茄荖腳 203	10		新竹縣寶山鄉	南投縣埔里鎮
72-80	木屐囑	5	張世銘	營林所傭	新竹州苗栗郡三叉庄雙草湖 183	昭和 4.5.3	73-122，昭和 7.3.10 轉居新高郡集集庄社仔 18	3		苗栗縣三義鄉	南投縣水里鄉
72-81	木屐囑	9	胡李氏遂妹	飲食店營業	新竹州苗栗郡銅鑼庄銅鑼 396	明治 43.10.12	昭和 7.5.16 回原居地	22		苗栗縣銅鑼鄉	苗栗縣銅鑼鄉
72-82	木屐囑	30-1	練阿昂	腦丁	新竹州竹東郡北埔庄南坑字大南坑 162					新竹縣北埔鄉	
73-119	銃櫃	111	謝阿祥	日稼	新竹州竹南郡南庄北獅里興字北獅里興 86	昭和 6.12.10	昭和 7.9.10 轉居埔里街埔里字梅仔腳 163，第二次	1	●	苗栗縣南庄鄉	南投縣埔里鎮
73-17	茅埔	113	羅阿運	日傭稼	新竹州苗栗郡三叉庄三叉 792	大正 11.7.20	第二次		●	苗栗縣三義鄉	
73-35	蓮華池	4	徐阮氏泰妹	日稼	能高郡國姓庄北山坑 55	不詳，昭和 6.9.15 蓮華池 2 轉入				南投縣國姓鄉	
73-51	頭社	2	梁耄	腦丁	新竹州大溪郡龍潭庄大坪字大坪 160	昭和 6.3.19	昭和 7.1.25 新高郡集集庄社子 1-1	1		桃園縣龍潭鄉	南投縣水里鄉
73-61	頭社	37	王日福	公學校訓導	新竹州新竹市客雅 214	昭和 6.6.3	昭和 7.6.10 轉居台中市錦町三丁目 85	2		新竹市	台中市
73-7	茅埔	19	陳阿學	腦丁	新竹州新竹郡關西庄十寮字四寮 61	昭和 6.11.19	第二次		●	新竹縣關西鎮	
73-9	茅埔	22	吳鼎琳	物品販賣業	台中州新高郡集集庄社仔 36	昭和 6.10.15				南投縣水里鄉	
74-143	新城庄	304	蕭添財	營林所雇	埔里街水尾 304	昭和 7.7.5	昭和 8.10.3 轉居集集庄柴橋頭字吳厝 94	2		南投縣埔里鎮	南投縣集集鎮
74-163	鹿篙	2	邱福生	田佃作	埔里街大肚城 910	昭和 5.5.1	昭和 8.10.20 轉居埔里街埔里字茄荖腳 7	4		南投縣埔里鎮	南投縣埔里鎮
74-17	魚池	322	陳達利	竹細工	新竹州中壢郡楊梅庄崩坡字崩坡 118	昭和 6.8.27	昭和 8.4.15 轉居埔里街埔里字茄荖腳 50	2		桃園縣楊梅鎮	南投縣埔里鎮
74-29	魚池	326	羅阿俊	雜貨商	能高郡埔里街埔里字茄荖腳 6	昭和 6.7.30	昭和 8.6.20 回原居地	2		南投縣埔里鎮	南投縣埔里鎮
74-95	魚池	593	林阿滿	鍛冶業	埔里街埔里字茄荖腳 30	昭和 5.10.23	昭和 8.6.12 回原居地	3		南投縣埔里鎮	南投縣埔里鎮
75-108	茅埔	1	李氏金	日稼	南投郡草屯庄匏子寮 162	昭和 8.7.4				南投縣草屯鎮	
75-144	蓮華池	17	彭火元	田佃作							
75-146	蓮華池	60	傅泳	中央研究所雇	新竹州新竹郡紅毛庄員山 72	昭和 5.10.5	昭和 8.9.16 轉居嘉義郡中埔庄竹頭崎 8	3		新竹縣新豐鄉	嘉義縣中埔鄉

冊／頁	街庄別	番地	姓名	職業	本籍地	遷入時	備註	停留年	重覆	原居地今縣市鄉鎮別	轉出地今縣市鄉鎮別
75-75	木屐嘯	50	蘇媽送	田佃作			阿，76-125				
75-91	木屐嘯	62	邱傳泰	腦丁	新竹州竹東郡橫山庄八十份字馬福 5-3	昭和 7.3.5	昭和 8.1.27 轉居能高郡蕃地	1		新竹縣橫山鄉	南投縣仁愛鄉
76-1	水社	54	徐阿沐	腦丁	新竹州苗栗郡頭屋庄外獅潭 406	昭和 8.2.28	昭和 8.9.2 回原居地	1		苗栗縣頭屋鄉	苗栗縣頭屋鄉
76-106	頭社	1	鍾庭	腦丁	新竹州大溪郡龍潭庄太平字太平 145	昭和 7.6.9	昭和 8.2.3 轉居新高郡蕃地	1		桃園縣龍潭鄉	南投縣信義鄉
76-133	木屐嘯	59	張阿祥	腦丁	新竹州新竹郡關西庄新城 142	昭和 7.4.25	昭和 8.3.13 回原居地	1		新竹縣關西鎮	新竹縣關西鎮
76-18	水社	263	賴扁仁	醫生	台中州豐原郡豐原街豐原 191	昭和 7.10.7	昭和 8.5.8 轉居豐原郡內埔庄屯子腳 556	1		台中市豐原區	台中市后里區
77-107	司馬按	123	張木榮	林木商	新竹州新竹郡新埔庄新埔 184	昭和 7.12.29	昭和 9.12.21 回原居地	2		新竹縣新埔鎮	新竹縣新埔鎮
77-11	司馬按	17	陳細發	腦丁	新竹州大湖郡獅潭庄桂竹林 208	昭和 8.9.4	昭和 9.9.1 轉居埔里街埔里字茄荖腳 7	1		苗栗縣獅潭鄉	南投縣埔里鎮
77-14	司馬按	17	張阿經	雜貨商	新竹州中壢郡平鎮庄平鎮 255	昭和 4.8.22	昭和 9.4.1 轉居集集庄社子 18	5		桃園縣平鎮市	南投縣水里鄉
77-23	司馬按	18	朱作對	日稼	新竹州竹東郡峨眉庄石井字石井 157	昭和 7.1.23	昭和 9.8.19 轉居新高郡集集庄社子 17	3		新竹縣峨眉鄉	南投縣水里鄉
77-266	司馬按	133	鐘氏雪妹	日稼	台中州中壢郡楊梅庄二重灣 279	昭和 8.10.6	昭和 9.11.3 回原居地	2		桃園縣楊梅鎮	桃園縣楊梅鎮
77-274	司馬按	136	鄭滿花	鍛冶業	埔里街埔里字茄荖腳 51	昭和 8.2.27	昭和 9.6.15 回原居地	2		南投縣埔里鎮	南投縣埔里鎮
77-28	司馬按	18	胡張氏運妹	日稼	國姓庄北山坑 304	大正 15.10.28	昭和 9.5.20 轉居鹿港街鹿港字菜市頭 678	8		南投縣國姓鄉	彰化縣鹿港鎮
77-30	司馬按	18	藍金興	酒保店員	新竹州新竹郡關西庄關西字關西 66	昭和 8.5.4	昭和 9.7.15 轉居屏東市屏東 164	2		新竹縣關西鎮	屏東縣屏東市
77-31	司馬按	18	張阿超	田佃作	埔里街枇杷城 715	昭和 9.8.14	原居地			南投縣埔里鎮	南投縣埔里鎮
77-6	司馬按	15	黃標睦	日稼	新竹州竹東郡橫山庄八十份字八十份 77	昭和 7.12.29	昭和 9.12.22 轉居能高郡蕃地，第一次	2		新竹縣橫山鄉	南投縣仁愛鄉
77-7	司馬按	17	鄧阿泉	日傭	新竹州苗栗郡苗栗街南勢坑字下南勢坑 405	大正 12.4.25				苗栗縣苗栗市	
77-76	司馬按	121	鄒德才	電車運轉手	新竹州竹東郡竹東街上公館 508					新竹縣竹東鎮	
78-102	魚池	568	廖二雲	台車押人夫	新竹州大溪郡龍潭庄三坑子 155	昭和 6.11.1	昭和 7.12.1 無屆退去	2		桃園縣龍潭鄉	不詳
78-16	魚池	166	徐喜生	新聞取	新竹州苗栗郡通霄庄鳥梅坑	昭和 6.11.3	昭和 9.8.7 回原居地	3		苗栗縣通霄鎮	苗栗縣通霄鎮

冊／頁	街庄別	番地	姓名	職業	本籍地	遷入時	備註	停留年	重覆	原居地今縣市鄉鎮別	轉出地今縣市鄉鎮別
				次業	312						
78-43	魚池	334	詹昭生	時計店	台中州東勢郡東勢街東勢字下新 215	昭和 6.10.15	昭和 9.12.6 轉居埔里街埔里字埔里 190	4		台中市東勢區	南投縣埔里鎮
78-50	魚池	354	生陳氏潤妹	日稼	新竹州新竹郡關西庄上南片字渡船頭 2	昭和 7.11.28				新竹縣關西鎮	
79-101	木屐囑	83	黃進來	日稼	能高郡埔里街水尾 801-5	昭和 7.3.9	昭和 9.9.6 轉居能高郡蕃地	3		南投縣埔里鎮	南投縣仁愛鄉
79-104	木屐囑	85	陳濟根	製材業主	新竹州新竹郡新埔庄枋寮字下枋寮 133	昭和 7.3.25	昭和 9.3.3 回原居地	2		新竹縣新埔鎮	新竹縣新埔鎮
79-108	木屐囑	87	邱安和	苦力	新竹州苗栗郡公館庄公館 493	昭和 8.3.2	昭和 9.5.3 回原居地	2		苗栗縣公館鄉	苗栗縣公館鄉
79-152	加道坑	17	傅運來	日稼	台中州東勢郡東勢庄東勢字東勢 264	昭和 6.2.12				台中市東勢區	
79-32	貓蘭	13	范金華	炭燒業	新竹州竹東郡芎林庄王爺坑 158	昭和 9.2.1	昭和 9.8.21 轉居能高郡蕃地	1		新竹縣芎林鄉	南投縣仁愛鄉
79-53	鹿篙	6	李傳棟	田佃作	埔里街埔里字茄苳腳 8	不詳，昭和 9.6.8 鹿篙 7 轉入	昭和 9.12.27 回原居地			南投縣埔里鎮	南投縣埔里鎮
79-55	鹿篙	7	李來臨	田佃作	埔里街埔里字茄苳腳 8	大正 13.1.29	昭和 9.4.16 回原居地	11		南投縣埔里鎮	南投縣埔里鎮
79-67	木屐囑	5	吳坤秀	腦丁	新竹州竹東郡芎林庄水坑 89	昭和 9.7.5	昭和 9.12.20 轉居能高郡蕃地	1		新竹縣芎林鄉	南投縣仁愛鄉
79-68	木屐囑	7	劉娘喜	日傭	新竹州桃園郡八塊厝霄裡 278	昭和 6.10.5	昭和 9.6.15 回原居地	3		桃園縣八德鄉	桃園縣八德鄉
79-71	木屐囑	9	陳木興	腦丁	新竹州新竹郡關西庄新城 161	昭和 8.2.25	昭和 9.12.17 回原居地	2		新竹縣關西鎮	新竹縣關西鎮
79-75	木屐囑	12	鐘阿習	腦丁	新竹州大溪郡龍潭庄四方林字四方林 771	昭和 7.12.4	昭和 9.11.1 轉居國姓庄北山坑 300	2		桃園縣龍潭鄉	南投縣國姓鄉
79-77	木屐囑	14	張添興	腦丁	埔里街埔里字茄苳腳 50-17	昭和 7.12.4	昭和 9.10.5 回原居地	2		南投縣埔里鎮	南投縣埔里鎮
79-79	木屐囑	32	梁阿明	田佃作							
79-91	木屐囑	52	周氏尾妹	腦丁	新竹州新竹郡關西庄胡肚 150	昭和 6.4.28	昭和 9.12.4 轉居國姓庄北山坑 303	4		新竹縣關西鎮	南投縣國姓鄉
79-97	木屐囑	81	陳何枝	材木商	新竹州新竹郡新埔庄鹿鳴坑字黃梨園 122					新竹縣新埔鎮	
80-1	水社	3	鄧新乾	腦丁	新竹州大溪郡龍潭庄銅鑼圈 125	昭和 5.9.20				桃園縣龍潭鄉	
80-35	水社	19	劉新華	日稼	新竹州大溪郡龍潭庄大坪字大坪 160					桃園縣龍潭鄉	
80-39	水社	35	黃順	腦丁	新竹州大溪郡龍潭庄大坪字大坪 160	昭和 5.9.20	昭和 9.12.18 轉居集集庄社子 400	5		桃園縣龍潭鄉	南投縣水里鄉

冊／頁	街庄別	番地	姓名	職業	本籍地	遷入時	備註	停留年	重覆	原居地今縣市鄉鎮別	轉出地今縣市鄉鎮別
80-67	水社	61	劉秀華	腦丁	能高郡埔里街桃米坑 234	昭和 5.9.14	昭和 9.6.30 回原居地，第二次	4	●	南投縣埔里鎮	南投縣埔里鎮
81-27	水社	263	徐德喜	日稼	新竹州中壢郡楊梅庄楊梅 9	昭和 7.1.30				桃園縣楊梅鎮	
81-43	水社	263	徐來	日稼	新竹州中壢郡楊梅庄楊梅 9	大正 12.5.25	昭和 9.7.16 台南州新化郡玉井庄玉井 304	13		桃園縣楊梅鎮	台南市玉井區
81-51	水社	263	黃雲攝	豆腐製造業	新竹州大溪郡大溪街田心子字下田心子 233	昭和 7.2.20	昭和 9.8.10 台中市若松町五丁目 6	3		桃園縣大溪鎮	台中市
82-1	頭社	14	謝炳奎	腦丁	新竹州大溪郡龍潭庄三冷水 146	昭和 8.3.30	昭和 9.7.8 轉居花蓮港廳蕃地	2		桃園縣龍潭鄉	花蓮縣
82-105	茅埔	1-47	彭文才	田佃作	新竹州大湖郡大湖庄南湖 255	昭和 7.1.17	昭和 9.5.1 轉居國姓庄墘溝 105	3		苗栗縣大湖鄉	南投縣國姓鄉
82-112	茅埔	1	黎輝	腦丁	新竹州大溪郡龍潭庄大坪 158	昭和 8.11.4	昭和 9.4.8 轉居集集庄社子 549	1		桃園縣龍潭鄉	南投縣水里鄉
82-114	茅埔	72	王木榮	田佃作	新竹州竹南郡三灣庄下坪林 95	昭和 9.12.20	昭和 9.12.20 回原居地			苗栗縣三灣鄉	苗栗縣三灣鄉
82-116	茅埔	74	蘇阿旺	日稼	新竹州竹東郡橫山庄大平地 271	大正 12.12.15				新竹縣橫山鄉	
82-118	茅埔	79	吳肇喜	書房教師	新竹州苗栗郡銅鑼庄老雞隆 307	昭和 5.9.1	昭和 8.6.1 轉居集集庄拔社埔 2	3		苗栗縣銅鑼鄉	南投縣水里鄉
82-227	加道坑	4	李旺	田佃作	台中廳揀東上堡新伯公庄	明治 40.1.10	79-149			台中市東勢區	
82-6	蓮華池	36	羅氏阿治	日稼	桃園廳竹北二堡二重溪庄 77	大正 11.11.1				桃園縣楊梅鎮	
82-69	頭社	616	郭天井	製腦會社雇	台中州東勢郡東勢庄東勢字東勢 403	昭和 7.5.23	昭和 9.5.25 轉居集集庄社子 101，第一次	3		台中市東勢區	南投縣水里鄉
82-75	頭社	14	魏盛宣	腦丁	新竹州大溪郡龍潭庄大坪字大坪 161	昭和 6.6.16	昭和 8.9.18 埔里街水頭 97，第一次	3		桃園縣龍潭鄉	南投縣埔里鎮
82-78	銃櫃	10	徐阿秀	佃作	新竹州竹東郡橫山庄南河 204	昭和 9.2.1	昭和 9.10.15 轉居集集庄社子 1234	1		新竹縣橫山鄉	南投縣水里鄉
83-109	魚池	340	詹蘭亭	醫師	台中州東勢郡新社庄新社字新社 154	昭和 7.1.10	昭和 10.3.8 回原居地，第二次	4	●	台中市新社區	台中市新社區
83-114	魚池	562	楊金海	腦丁	新竹州竹東郡橫山庄南河 62	昭和 7.11.21	昭和 10.1.28 回原居地	3		新竹縣橫山鄉	新竹縣橫山鄉
83-180	木屐壩	3	陳氏火妹	腦丁	新竹州竹南郡頭份庄斗換坪 98	昭和 9.3.9	昭和 10.3.2 轉居能高郡蕃地	1		苗栗縣頭份鎮	南投縣仁愛鄉
83-181	木屐壩	4	劉泉	腦丁	新竹州竹東郡北埔庄北埔字北埔 95	昭和 8.10.18	昭和 10.8.19 轉居能高郡蕃地	2		新竹縣北埔鄉	南投縣仁愛鄉

冊／頁	街庄別	番地	姓名	職業	本籍地	遷入時	備註	停留年	重覆	原居地今縣市鄉鎮別	轉出地今縣市鄉鎮別
83-182	木屐嘯	6	彭阿城	腦丁	新竹州新竹郡關西庄牛欄河85	昭和 9.12.24	昭和 10.9.7 轉居能高郡蕃地	1		新竹縣關西鎮	南投縣仁愛鄉
83-183	木屐嘯	19	郭阿森	腦丁	新竹州新竹郡關西庄三屯字下三屯 44	昭和 7.10.27	昭和 10.10.25 轉居埔里街埔里字茄荖腳 42	3		新竹縣關西鎮	南投縣埔里鎮
83-204	木屐嘯	57	梁文己	腦丁	台中州彰化郡花壇庄橋子頭字灣子口 321	昭和 6.6.15	昭和 10.9.1 轉居能高郡蕃地	5		彰化縣花壇鄉	南投縣仁愛鄉
83-206	木屐嘯	60	張德盛	腦丁	新竹州苗栗郡銅鑼庄九湖 208	昭和 7.6.28	昭和 10.1.2 回原居地	3		苗栗縣銅鑼鄉	苗栗縣銅鑼鄉
83-234	加道坑	44	張阿慶	日稼	新竹州中壢郡中壢庄之芭里字之芭里 30	昭和 9.3.2	昭和 10.1.1 轉居能高郡蕃地，第一次	1		桃園縣中壢市	南投縣仁愛鄉
83-236	加道坑	79-41	黃石雲	田作	台中州東勢郡東勢庄東勢字東勢 264	昭和 4.9.28	第二次		●	台中市東勢區	
83-242	加道坑	82	徐超鳳	田佃作	新竹州新竹郡關西庄拱子溝 39	不詳，昭和 6.2.23 加道坑 82 轉入	昭和 10.1.30 轉居埔里街埔里字茄荖腳 219			新竹縣關西鎮	南投縣埔里鎮
83-245	長寮	7	陳氏五妹	腦丁	新竹州大湖郡獅潭庄桂竹林 194	昭和 9.6.28	昭和 10.8.1 轉居能高郡蕃地	2		苗栗縣獅潭鄉	南投縣仁愛鄉
83-30	水社	349-1	邱呂生	苦力	新竹州苗栗郡銅鑼庄銅鑼 396	昭和 7.10.16	昭和 10.2.20 回原居地	3		苗栗縣銅鑼鄉	苗栗縣銅鑼鄉
83-48	司馬按	15	陳來元	腦丁	新竹州竹東郡橫山庄沙坑 509	昭和 6.10.16	昭和 10.2.20 轉居能高郡蕃地	4		新竹縣橫山鄉	南投縣仁愛鄉
83-51	司馬按	18	張廷次	日稼	新竹州中壢郡平鎮庄平鎮 772	昭和 7.9.19	昭和 10.1.1 轉居高雄市三塊厝 734	3		桃園縣平鎮市	高雄市
83-54	司馬按	121	吳金貴	電車運轉手	新竹州中壢郡新屋庄下田心子字赤牛欄 32	昭和 8.6.11	昭和 10.1.20 轉居台中市有明町一丁目 7	2		桃園縣新屋鄉	台中市
83-58	司馬按	132	鐘會生	日稼	新竹州竹南郡南庄北獅里興字北獅里興 210-1	昭和 7.5.26	昭和 10.4.15 轉居集集庄社子 39	3		苗栗縣南庄鄉	南投縣水里鄉
83-64	司馬按	133	鄧貴蘭	日傭	新竹州苗栗郡苗栗街維祥字內麻 366	昭和 7.4.1	昭和 10.1.10 轉居高雄州鳳山郡大寮庄山子頂 366	3		苗栗縣苗栗市	高雄市大寮區
83-68	司馬按	11	江連發	腦丁	新竹州大溪郡龍潭庄大坪 187	昭和 5.6.5	昭和 10.1.7 回原居地	5		桃園縣龍潭鄉	桃園縣龍潭鄉
83-70	司馬按	12	李傳和	腦丁	新竹州大溪郡龍潭庄大坪字大坪 187	昭和 5.6.22	昭和 9.1.10 無居退去	4		桃園縣龍潭鄉	不詳
83-71	茅埔	4-5	劉阿桂	日稼	新竹州苗栗郡銅鑼庄新雞隆 33	明治 42.8.15				苗栗縣銅鑼鄉	
83-75	茅埔	45	彭金連	腦丁	新竹州大溪郡龍潭庄大坪字大坪 172	昭和 8.10.5	昭和 10.6.5 轉居集集庄社子 13	2		桃園縣龍潭鄉	南投縣水里鄉
83-76	大雁	78	廖英	腦丁	新竹州大湖郡龍潭庄打鐵坑	昭和 8.9.18				桃園縣龍潭鄉	

冊／頁	街庄別	番地	姓名	職業	本籍地	遷入時	備註	停留年	重覆	原居地今縣市鄉鎮別	轉出地今縣市鄉鎮別
					49						
83-80	蓮華池	16	古盛春	腦丁	新竹州大溪郡龍潭庄三坑子504	昭和 8.9.12	昭和 10.3.5 轉居國姓庄北山坑 300	2		桃園縣龍潭鄉	南投縣國姓鄉
83-81	蓮華池	18-5	陳彭氏帶妹	田佃作	新竹州大溪郡龍潭庄大坪字二坪 139	昭和 9.2.20	昭和 10.5.10 轉居集集庄社子 1240	2		桃園縣龍潭鄉	南投縣水里鄉
83-83	蓮華池	18-5	劉萬福	田佃作	新竹州竹東郡竹東街燥樹排96	昭和 7.5.7	昭和 10.3.25 轉居嘉義郡中埔庄抽子仔 5	3		新竹縣竹東鎮	嘉義縣中埔鄉
83-86	茅埔	105	羅吳氏五妹	日稼	新竹州大溪郡龍潭庄黃泥塘389	大正 14.2.1				桃園縣龍潭鄉	
85-109	魚池	569	鐘國鄉	田佃作	能高郡埔里街水頭 1008	昭和 9.9.8	昭和 10.6.13 轉居集集庄社子 13	1		南投縣埔里鎮	南投縣水里鄉
85-37	魚池	322	陳阿富	腦丁	新竹州新竹郡關西庄新城 109	昭和 9.3.10	昭和 10.9.5 轉居能高郡蕃地	2		新竹縣關西鎮	南投縣仁愛鄉
86-267	司馬按	13	沈有	腦丁	新竹州大溪郡龍潭庄大坪字大坪 187	昭和 5.5.21	昭和 10.5.18 轉居能高郡蕃地	5		桃園縣龍潭鄉	南投縣仁愛鄉
86-3	貓蘭	7	吳阿坤	日稼	新竹州大溪郡龍潭庄四方林字四方林 648	昭和 7.6.8	昭和 10.10.5 轉居新高郡蕃地	4		桃園縣龍潭鄉	南投縣信義鄉
86-81	貓蘭	5	何興源	腦丁	新竹州竹東郡橫山庄八十份字八十分 62	昭和 9.9.10	昭和 10.10.22 轉居國姓庄墘溝 179	2		新竹縣橫山鄉	南投縣國姓鄉
86-82	貓蘭	12	戴進	木炭燒業	新竹州大溪郡龍潭庄打鐵坑17	昭和 7.8.10	昭和 10.9.10 轉居新高郡蕃地，第二次	4	●	桃園縣龍潭鄉	南投縣信義鄉
87-149	頭社	18	魏氏義妹	腦丁	新竹州新竹郡新埔庄枋寮字上枋寮 150	大正 4.1.3	昭和 10.7.18 轉居埔里街埔里字茄荖腳 36	21		新竹縣新埔鎮	南投縣埔里鎮
89-276	司馬按	133	楊阿琳	日稼	新竹州苗栗郡苗栗街維祥字維祥 144	昭和 7.1.17	昭和 10.5.18 行衛不明	4		苗栗縣苗栗市	不詳
89-55	新城	204	李大鼻	田佃作							
90-10	木屨襮	55	林石和	公學校訓導	新竹州竹南郡竹南庄竹南 235	昭和 5.5.25	昭和 11.4.1 轉居北斗郡二林庄萬興字萬興 372	6		苗栗縣竹南鎮	彰化縣二林鎮
90-137	茅埔	38	莊阿庚	被傭稼							
90-23	木屨襮	335	江阿龍	田佃作	新竹州大湖郡大湖庄馬那邦52	昭和 9.1.15	昭和 11.1.1 轉居埔里街埔里字茄荖腳 58	2		苗栗縣大湖鄉	南投縣埔里鎮
90-28	木屨襮	63	魏阿古	腦丁	新竹州苗栗郡頭屋庄仁隆 494	昭和 10.6.13	昭和 11.2.10.埔里街埔里字埔里 332	1		苗栗縣頭屋鄉	南投縣埔里鎮
90-32	加道坑	65	許古	田佃作	新竹州中壢郡觀音庄三座屋字新興 26	昭和 9.2.23	昭和 11.5.14 轉居埔里街大滴 8	3		桃園縣觀音鄉	南投縣埔里鎮

冊／頁	街庄別	番地	姓名	職業	本籍地	遷入時	備註	停留年	重覆	原居地今縣市鄉鎮別	轉出地今縣市鄉鎮別
90-36	加道坑	83-44	廖盛昭	日傭稼	能高郡國姓庄北山坑 289	大正 11.1.24	昭和 11.4.12 回原居地	15		南投縣國姓鄉	南投縣國姓鄉
90-52	頭社	616	尹國鑑	台灣製腦會社巡視員	新竹州中壢郡楊梅庄頭湖 77	昭和 5.8.3	昭和 11.4.15 轉居集集庄社子 18	6		桃園縣楊梅鎮	南投縣水里鄉
90-95	木屐囑	65	練天雲	腦丁	新竹州竹東郡橫山庄大平地 277	昭和 2.3.1	昭和 11.7.24 轉居新竹郡關西庄關西字關西 300	10		新竹縣橫山鄉	新竹縣關西鎮
90-98	木屐囑	269	劉水發	腦丁	新竹州大湖郡獅潭庄桂竹林 15	昭和 10.8.29	昭和 11.7.28 轉居能高郡蕃地	1		苗栗縣獅潭鄉	南投縣仁愛鄉
91-109	加道坑	20	劉氏番婆	日稼	台中州東勢郡東勢庄東勢字東勢 51					台中市東勢區	
91-83	木屐囑	45	林慶華	理髮業	台中州南投郡中寮庄鄉親寮 56-1	不詳，昭和 11.2.14 魚池 326 轉入				南投縣中寮鄉	
91-90	木屐囑	67	范姜吐	腦丁	新竹州新竹郡湖口庄北窩字北窩 23	昭和 11.8.4	昭和 12.10.2 行衛不明	2		新竹縣湖口鄉	不詳
91-92	木屐囑	69	邱查某	腦丁	新竹州中壢郡平鎮庄東勢字東勢 262	昭和 11.9.20	昭和 12.10.20 行衛不明	2		桃園縣平鎮市	不詳
91-93	木屐囑	70	黃標睦	腦丁	新竹州竹東郡橫山庄八十分字八十分 77	昭和 12.1.23	昭和 12.10.5 轉居能高郡蕃地，第二次	1	●	新竹縣橫山鄉	南投縣仁愛鄉
92-152	新城	208	吳氏富妹	雜貨商	新竹州新東郡竹東街上公館 32-2	昭和 7.5.25	昭和 12.4.28 轉居南投郡南投街南投 141	5		新竹縣竹東鎮	南投縣南投市
92-170	司馬按	123	徐文抄	日稼	台中州豐原郡豐原街下南坑 409	昭和 10.3.1	昭和 12.9.28 轉居花蓮港廳鳳林區林田村字中野 8-9	3		台中市豐原區	花蓮縣光復鄉
92-203	加道坑	79-41	黃秀華	田作	台中州東勢郡東勢庄東勢字東勢 264	不詳，昭和 10.6.9 加道坑 79-13 轉入	昭和 12.4.17 轉居埔里街水頭 1005			台中市東勢區	南投縣埔里鎮
92-24	茅埔	25	花春木	日稼	新竹州竹東郡芎林庄芎林字芎林 122	不詳，昭和 9.11.25 茅埔 41 轉入				新竹縣芎林鄉	
92-287	大雁	20	張金生	田佃作							
92-301	蓮華池	2	鄒阿清	田佃作							
92-33	茅埔	83	廖阿秀	田佃作	新竹州竹南郡頭份庄東興 295	昭和 10.5.22	昭和 10.8.9 回原居地	1		苗栗縣頭份鎮	苗栗縣頭份鎮
92-35	茅埔	84	徐陳水	田佃作	新竹州中壢郡新屋庄石磊子字水流 10	大正 11.12.25	昭和 12.1.10 轉居集集庄社子 1353	15		桃園縣新屋鄉	南投縣水里鄉
92-38	茅埔	89	黃阿浪	田佃作	新竹州中壢郡觀音庄大潭字大潭 75	昭和 7.1.14	昭和 12.12.10 回原居地	6		桃園縣觀音鄉	桃園縣觀音鄉

冊／頁	街庄別	番地	姓名	職業	本籍地	遷入時	備註	停留年	重覆	原居地今縣市鄉鎮別	轉出地今縣市鄉鎮別
92-45	大雁	14	程老番	腦丁	新竹州苗栗郡銅鑼庄新雞隆595	昭和 9.5.25	昭和 12.10.21 轉居能高郡蕃地	3		苗栗縣銅鑼鄉	南投縣仁愛鄉
92-48	蓮華池	1	巫阿福	田佃作	台中州新高郡集集庄社子1306	大正 15.4.10	昭和 12.7.4 回原居地	12		南投縣水里鄉	南投縣水里鄉
92-52	蓮華池	17	徐得祿	田佃作	台中州能高郡埔里街埔里字埔里 21	大正 10.2.25	昭和 12.4.20 轉居國姓庄北山坑 349	3		南投縣埔里鎮	南投縣國姓鄉
92-54	山楂腳	2	江阿喜	雜貨商	新竹州苗栗郡銅鑼庄老雞隆24	大正 13.6.28	昭和 12.1.17 轉居台東廳卑南區知本字射馬 1152	13		苗栗縣銅鑼鄉	台東縣卑南鄉
92-73	頭社	616	郭天井	日稼	台中州東勢郡東勢街東勢字東勢 403	昭和 9.10.22	昭和 12.2.4 轉居新高郡蕃地，第二次	3	●	台中市東勢區	南投縣信義鄉
92-78	頭社	1	魏盛宣	腦丁	新竹州大溪郡龍潭庄大坪字大坪 161	昭和 9.7.12	昭和 12.7.5 轉居高雄州旗山郡蕃地，第二次	3	●	桃園縣龍潭鄉	高雄市旗山區
93-229	木屐囑	269	林萬生	腦丁	新竹州竹東郡竹東街燥樹排107	昭和 11.2.24	昭和 13.3.25 轉居花蓮港廳玉里郡富里庄富里 317	3		新竹縣竹東鎮	花蓮縣玉里鎮
93-240	木屐囑	64	林德才	腦丁	新竹州竹南郡南庄員林 357	昭和 10.6.30	第二次		●	苗栗縣南庄鄉	
94-107	頭社	15	彭天送	腦丁	新竹州大溪郡龍潭庄山坑字434	昭和 9.2.5	昭和 13.8.13 轉居台中州東勢郡蕃地	5		桃園縣龍潭鄉	台中市和平區
94-122	頭社	16	葉阿滿	腦丁	新竹州大溪郡龍潭庄四方林字四方林 211	昭和 9.5.16	昭和 13.3.25 轉居東勢郡東勢街東勢字上林新 230	4		桃園縣龍潭鄉	台中市東勢區
94-184	木屐囑	362-18	莊徐宗	腦丁	新竹州竹東郡橫山庄南河 74	昭和 5.9.3	第二次		●	新竹縣橫山鄉	
94-187	木屐囑	72	袁衍	腦丁	台中州東勢郡石岡庄社寮角字梅子樹腳 343	昭和 12.12.12	昭和 14.2.28 轉居南投郡中寮庄鄉親寮 54	2		台中市石岡區	南投縣中寮鄉
94-188	木屐囑	55	劉春華	公學校訓導	能高郡埔里街水尾 331	昭和 12.4.10	昭和 14.4.1 轉居台中市楠町三丁目 1	2		南投縣埔里鎮	台中市
94-195	木屐囑	395	詹先	日稼	高雄州鳳山郡仁武庄林子邊65	不詳，昭和 9.8.14 木屐囑 33 轉入	96-167			高雄市仁武區	
94-196	木屐囑	395	詹氏金妹	日稼	高雄州鳳山郡仁武庄林子邊65	不詳，昭和 13.4.1 木屐囑 362 轉入				高雄市仁武區	
94-215	加道坑	27	廖盛科	雜貨商	能高郡國姓庄北山坑 289	昭和 2.4.25	阿，96-177			南投縣國姓鄉	
94-5	木屐囑	42	胡阿奎	台中州巡查	台中州東勢郡東勢街東勢字東勢 205	昭和 10.2.15	昭和 13.8.28 轉居集集庄柴橋頭字吳厝 150	4		台中市東勢區	南投縣集集鎮
94-64	茅埔	106	湯萬發	田佃作	新竹州竹東郡北埔庄大坪字內大坪 36-16	大正 10.12.24				新竹縣北埔鄉	
94-68	茅埔	7-5	胡阿浪	日稼	新竹州大溪郡龍潭庄九座寮	昭和 7.12.19	昭和 13.12.15 轉居台東廳台	6		桃園縣龍潭鄉	台東縣卑南鄉

冊／頁	街庄別	番地	姓名	職業	本籍地	遷入時	備註	停留年	重覆	原居地今縣市鄉鎮別	轉出地今縣市鄉鎮別
					278		東郡卑南庄知本字射馬1021				
96-101	茅埔	1-48	吳仁龍	田佃作	台中州新高郡集集庄社子1318	昭和 8.10.22	昭和 14.1.15 回原居地	6		南投縣水里鄉	南投縣水里鄉
96-112	茅埔	76	邱水旺	田佃作	新竹州竹南郡南庄北獅里興字獅頭馱 3	大正 15.11.5				苗栗縣南庄鄉	
96-117	茅埔	125	邱城	日稼	新竹州大溪郡龍潭庄山坑子186	昭和 9.3.12	昭和 13.5.2 行衛不明	5		桃園縣龍潭鄉	不詳
96-182	加道坑	79-11	周立	田佃作	台中州東勢郡石岡庄社寮角字梅子樹腳 263	不詳，昭和 5.9.20 加道坑 19 轉入	94-208，昭和 14.2.22 轉居新竹州大湖郡卓蘭庄卓蘭 605			台中市石岡區	苗栗縣卓蘭鎮
96-70	加道坑	88	陳春貴	腦丁							
98-122	木屐囉	78	劉范氏清妹	腦丁	新竹州新竹郡關西庄石岡子274	昭和 14.7.20	昭和 14.11.20 轉居埔里街埔里字茄苳腳 59	1		新竹縣關西鎮	南投縣埔里鎮
98-124	木屐囉	55	張國賢	公學校訓導	豐原郡豐原街下南坑 100	昭和 14.5.5	昭和 15.4.1 轉居北斗郡田尾庄海豐崙 25	1		台中市豐原區	彰化縣田尾鄉
98-127	木屐囉	79	江新煌	腦丁	新竹州竹南郡造橋庄大排坪71	昭和 14.7.25	昭和 15.6.4 轉居能高郡蕃地	1		苗栗縣造橋鄉	南投縣仁愛鄉
98-153	加道坑	76-13	湯金寶	田作	埔里街水尾 6	不詳，昭和 13.1.10 鹿蒿 18 轉入				南投縣埔里鎮	
98-239	茅埔	119	葉阿房	田佃作	新竹州竹南郡南庄田尾 130	大正 10.9.8	昭和 15.2.22 轉居新竹州竹南郡南庄 83	19		苗栗縣南庄鄉	苗栗縣南庄鄉
98-253	山楂腳	53-5	曹阿送	日稼	能高郡國姓庄北港溪 26	昭和 5.1.16				南投縣國姓鄉	
98-97	貓蘭	150	宋石相	炭燒業	新竹州竹東郡北埔庄北埔字北埔 292	昭和 7.1.23	昭和 15.3.10 轉居新高郡蕃地	9		新竹縣北埔鄉	南投縣信義鄉
99-185	木屐囉	450	蔡清順	公學校準訓導							
99-191	加道坑	87	賴水木	不詳	埔里街大肚城 947	昭和 15.10.23				南投縣埔里鎮	
99-49	加道坑	56	李阿旺	田佃作							

附錄表 15：魚池腦業相關職業資料表

冊／頁	番戶	姓名	種族	種別	職業別	轉入時	原居地	轉出時	轉出地	停留年	重覆	原居地今縣市鄉鎮別	轉出地原縣市鄉鎮別
44-139	新城庄 9	黃毓藜	福		樟林作業所備	大正 5.7.20	台中廳馬芝堡草港尾庄 525	大正 7.11.30	回原居地	3		彰化縣鹿港鎮	彰化縣鹿港鎮
45-57	新城庄 134	水谷高夫	內		樟林作業所雇								
46-31	新城庄 9	前園滿義	內		樟林作業所雇								
59-71	水社 264	朱華祿	廣		製腦會社巡山員	大正 12.12.10	新竹州新竹郡關西庄上橫坑 52	大正 13.10.28	竹山郡鹿谷庄牛輻轆 45	1		新竹縣關西鎮	南投縣鹿谷鄉
59-83	水社 264	黃果	福		製腦會社巡山員	大正 13.10.8	高雄州澎湖郡白沙庄大赤崁子 732	大正 14.5.20	新竹州大湖郡蕃地	1		澎湖縣白沙鄉	苗栗縣大湖鄉
66-89	水社 343	游阿王明	福		製腦會社巡視員	大正 11.12.19	新竹州大溪郡大溪街字上街 8	昭和 4.12.18	新高郡蕃地	7		桃園縣大溪鎮	南投縣信義鄉
90-52	頭社 616	尹國鑑	廣		台灣製腦會社巡視員	昭和 5.8.3	新竹州中壢郡楊梅庄頭湖 77	昭和 11.4.15	集集庄社子 18	6		桃園縣楊梅鎮	南投縣水里鄉
94-123	頭社 16	邱明善	廣		股長	昭和 9.6.26	新竹州大溪郡龍潭庄山坑子 407	昭和 13.9.1	東勢郡蕃地	5		桃園縣大溪鎮	台中市和平區
45-57	新城庄 134	水谷高夫	內		樟林作業所雇								
46-31	新城庄 9	前園滿義	內		樟林作業所雇								
44-139	新城庄 9	黃毓藜	福		樟林作業所備	大正 5.7.20	台中廳馬芝堡草港尾庄 525	大正 7.11.30	回原居地	3		彰化縣鹿港鎮	彰化縣鹿港鎮
59-71	水社 264	朱華祿	廣		製腦會社巡山員	大正 12.12.10	新竹州新竹郡關西庄上橫坑 52	大正 13.10.28	竹山郡鹿谷庄牛輻轆 45	1		新竹縣關西鎮	南投縣鹿谷鄉
59-83	水社 264	黃果	福		製腦會社巡山員	大正 13.10.8	高雄州澎湖郡白沙庄大赤崁子 732	大正 14.5.20	新竹州大湖郡蕃地	1		澎湖縣白沙鄉	苗栗縣大湖鄉
66-89	水社 343	游阿王明	福		製腦會社巡視員	大正 11.12.19	新竹州大溪郡大溪街字上街 8	昭和 4.12.18	新高郡蕃地	7		桃園縣大溪鎮	南投縣信義鄉